



แผนพัฒนาสามปี

(พ.ศ. 2552-2554)



บุง

องคการบริหารสวนจังหวัดพิษณุโลก



ประกาศองค์การบริหารส่วนจังหวัดพิษณุโลก
เรื่อง แผนพัฒนาสามปี (พ.ศ.2552-2554) ขององค์การบริหารส่วนจังหวัดพิษณุโลก

ด้วยองค์การบริหารส่วนจังหวัดพิษณุโลก ได้จัดทำแผนพัฒนาสามปี (พ.ศ.2552-2554) ขององค์การบริหารส่วนจังหวัดพิษณุโลก โดยคณะกรรมการพัฒนาองค์การบริหารส่วนจังหวัดพิษณุโลกได้ให้ความเห็นชอบแล้ว และนายองค์การบริหารส่วนจังหวัดพิษณุโลกได้อนุมัติ เมื่อวันที่ 16 กรกฎาคม 2551 จึงประกาศใช้แผนพัฒนาสามปี (พ.ศ.2552-2554) ขององค์การบริหารส่วนจังหวัดพิษณุโลก เพื่อใช้เป็นกรอบในการจัดทำงบประมาณรายจ่ายประจำปี และงบประมาณรายจ่ายเพิ่มเติม ขององค์การบริหารส่วนจังหวัดพิษณุโลก และเพื่อใช้เป็นแนวทางในการพัฒนาท้องถิ่น ต่อไป ทั้งนี้โดยถือปฏิบัติตามระเบียบกระทรวงมหาดไทยว่าด้วยการจัดทำแผนพัฒนาขององค์กรปกครองส่วนท้องถิ่น พ.ศ.2548

จึงประกาศให้ทราบโดยทั่วกัน

ประกาศ ณ วันที่ 16 เดือน กรกฎาคม พ.ศ. 2551

(นายธวัชชัย กัณณะพันธ์)

นายกองค์การบริหารส่วนจังหวัดพิษณุโลก

คำนำ

ตามระเบียบกระทรวงมหาดไทย ว่าด้วยการจัดทำแผนพัฒนาขององค์กรปกครองส่วนท้องถิ่น พ.ศ.2548 ได้กำหนดให้องค์กรปกครองส่วนท้องถิ่น จัดทำแผนพัฒนาสามปี โดยให้มีการจัดทำและทบทวนเป็นประจำทุกปี และให้องค์กรปกครองส่วนท้องถิ่นใช้แผนพัฒนาสามปีเป็นกรอบในการจัดทำงบประมาณรายจ่ายประจำปี และงบประมาณรายจ่ายเพิ่มเติม รวมทั้งวางแนวทาง เพื่อให้มีการปฏิบัติให้บรรลุวัตถุประสงค์ตามโครงการที่กำหนดไว้ในแผนพัฒนาสามปี

องค์การบริหารส่วนจังหวัดพิษณุโลก ได้ดำเนินการจัดทำแผนพัฒนาสามปี (พ.ศ.2552-2554) โดยได้นำแนวคิดประเด็นหลักการพัฒนาตลอดจนปัญหาและความต้องการของประชาชนทุกภาคส่วนมาประกอบการพิจารณาจัดทำ แผนงาน/โครงการ ที่สอดคล้องกับอำนาจหน้าที่ขององค์การบริหารส่วนจังหวัด ตามระเบียบกฎหมายกำหนดและได้นำบรรจุไว้ในแผนพัฒนาสามปี (พ.ศ.2552-2554) ทำให้สามารถนำแผนพัฒนาสามปีดังกล่าว ใช้เป็นแนวทางในการวางแผนพัฒนาท้องถิ่นได้ตรงกับสภาพปัญหาและความต้องการของประชาชนได้อย่างแท้จริง

องค์การบริหารส่วนจังหวัดพิษณุโลก หวังเป็นอย่างยิ่งว่าแผนพัฒนาสามปี (พ.ศ.2552-2554) จะเป็นเครื่องมือที่มีประโยชน์ในการดำเนินการตามภารกิจที่รับผิดชอบ และบรรลุผลสัมฤทธิ์ต่อจุดมุ่งหมายที่ได้คาดหวังไว้ ต่อไป

องค์การบริหารส่วนจังหวัดพิษณุโลก

สารบัญ

เรื่อง	หน้า
บทที่ 1 บทนำ	1 – 1 ถึง 1-2
<ul style="list-style-type: none">- ลักษณะของแผนพัฒนาสามปี- วัตถุประสงค์ของการจัดทำแผนพัฒนาสามปี- ขั้นตอนการจัดทำแผนพัฒนาสามปี- ประโยชน์ของการจัดทำแผนพัฒนาสามปี	
บทที่ 2 สภาพทั่วไปและข้อมูลพื้นฐานสำคัญของจังหวัดพิษณุโลก	2-1 ถึง 2 - 36
<ul style="list-style-type: none">- ลักษณะที่ตั้งอาณาเขตและการปกครอง- สภาพทั่วไปด้านโครงสร้างพื้นฐาน ของจังหวัดพิษณุโลก- สภาพทั่วไปด้านทรัพยากรธรรมชาติและสิ่งแวดล้อม ของจังหวัดพิษณุโลก- สภาพทั่วไปทางเศรษฐกิจ ของจังหวัดพิษณุโลก- สภาพทั่วไปทางสังคม ของจังหวัดพิษณุโลก- ข้อมูลโครงสร้างและอำนาจหน้าที่ขององค์การบริหารส่วนจังหวัดพิษณุโลก	
บทที่ 3 สรุปผลการพัฒนาขององค์การบริหารส่วนจังหวัดพิษณุโลกปีที่ผ่านมา	3 – 1 ถึง 3 - 4
<ul style="list-style-type: none">- การประเมินผลการนำแผนพัฒนาไปปฏิบัติเชิงปริมาณ- การประเมินประสิทธิผลของแผนพัฒนาในเชิงคุณภาพ	
บทที่ 4 ยุทธศาสตร์และแนวทางการพัฒนาในช่วงสามปี	4 – 1 ถึง 4 -26
<ul style="list-style-type: none">- วิสัยทัศน์การพัฒนาขององค์การบริหารส่วนจังหวัดพิษณุโลก- ยุทธศาสตร์และแนวทางการพัฒนาในช่วง 3 ปี (พ.ศ. 2552 – 2554)- กรอบยุทธศาสตร์และแนวทางการพัฒนาขององค์การปกครองส่วนท้องถิ่นในเขตจังหวัด- ยุทธศาสตร์การพัฒนาจังหวัด- นโยบายการพัฒนาของนายกองค์การบริหารส่วนจังหวัดพิษณุโลก- สรุปประเด็นหลักการพัฒนาเพื่อจัดทำแผนพัฒนาสามปี (พ.ศ.2552-2554)- สรุปปัญหาและความต้องการของประชาชน	

สารบัญ (ต่อ)

เรื่อง	หน้า
บทที่ 5 บัญชีโครงการพัฒนา	5 – 1 ถึง 5 - 441
- บัญชีสรุปโครงการพัฒนา	
- รายละเอียดโครงการพัฒนา	
บทที่ 6 การนำแผนพัฒนาสามปีไปสู่การปฏิบัติและ การติดตามประเมินผล	6 – 1 ถึง 6 - 2

บทที่ 1

บทนำ

1. ลักษณะของแผนพัฒนาสามปี

แผนพัฒนาสามปีเป็นกระบวนการกำหนดการใช้ทรัพยากรขององค์กร โดยมุ่งที่จะบรรลุซึ่งภารกิจวัตถุประสงค์ นโยบาย และเป้าหมายตามวิสัยทัศน์ และยุทธศาสตร์ที่ได้กำหนดไว้

ลักษณะสำคัญของแผนพัฒนาสามปี คือ เป็นแผนพัฒนาแบบหมุนเวียน [Rolling Plan] ที่ต้องมีการทบทวน และจัดทำทุกปี ซึ่งจะนำไปสู่กระบวนการจัดทำงบประมาณรายจ่ายประจำปีขององค์กรตามกิจกรรม / โครงการที่ได้กำหนดไว้

2. วัตถุประสงค์ของการจัดทำแผนพัฒนาสามปี

1. เพื่อใช้เป็นกลไกกำหนดการใช้ทรัพยากร ตามวิสัยทัศน์ และยุทธศาสตร์การพัฒนาที่ได้กำหนดไว้

2. เพื่อใช้เป็นแนวทางในการกำหนดรายจ่ายงบประมาณ ประจำปีขององค์การบริหารส่วนจังหวัดพิษณุโลก

3. ขั้นตอนในการจัดทำแผนพัฒนาสามปี

องค์การบริหารส่วนจังหวัดพิษณุโลก ได้จัดทำแผนพัฒนาสามปี โดยใช้ระเบียบกระทรวงมหาดไทย ว่าด้วยการจัดทำแผนพัฒนาขององค์กรปกครองส่วนท้องถิ่น พ.ศ. 2548 และคู่มือการจัดทำแผนพัฒนาท้องถิ่น กระทรวงมหาดไทย เป็นแนวปฏิบัติ โดยมีขั้นตอนการจัดทำ ดังนี้

1. การเตรียมการจัดทำแผน
2. การคัดเลือกยุทธศาสตร์ และแนวทางการพัฒนา
3. การเก็บรวบรวมข้อมูล และการวิเคราะห์ข้อมูล
4. การกำหนดวัตถุประสงค์ของแนวทางการพัฒนา
5. การจัดทำรายละเอียดโครงการ / กิจกรรมการพัฒนา
6. การจัดทำร่างแผนพัฒนาสามปี
7. การอนุมัติและประกาศใช้แผนพัฒนาสามปี

4. ประโยชน์ของการจัดทำแผนพัฒนาสามปี

1. องค์การบริหารส่วนจังหวัดพิษณุโลก สามารถนำแผนพัฒนาสามปีนำมาใช้เป็นกรอบและแนวทางในการพัฒนาจังหวัดพิษณุโลก ที่สอดคล้องกับสภาพปัญหาศักยภาพ และความต้องการของประชาชนในจังหวัดพิษณุโลก

/ เป็นเครื่องหมาย...

บทที่ 1 บทนำ

2. เป็นเครื่องมือที่ช่วยให้องค์กรปกครองส่วนท้องถิ่นได้พิจารณาอย่างรอบคอบให้เห็นถึงความเชื่อมโยง ระหว่างแนวทางการดำเนินงานต่าง ๆ ที่มีความเชื่อมโยงส่งผลให้เชิงสนับสนุนกัน เพื่อให้องค์กรปกครองส่วนท้องถิ่นนำมาตัดสินใจกำหนดแนวทางการดำเนินงานและใช้ทรัพยากรการบริหารขององค์กรได้อย่างมีประสิทธิภาพ

3. ทำให้องค์กรปกครองส่วนท้องถิ่น มองเห็นทิศทางแนวทางและเป้าหมายของการปฏิบัติงานในการพัฒนาท้องถิ่น เพื่อบรรลุวิสัยทัศน์ที่กำหนดไว้อย่างชัดเจน

4. รายละเอียดแผนงาน / โครงการ ในแผนพัฒนาสามปีนำไปเป็นกรอบในการจัดทำงบประมาณรายจ่ายประจำปีและรายจ่ายเพิ่มเติม



บทที่ 2

สภาพทั่วไปและข้อมูลพื้นฐานของจังหวัดพิษณุโลก

จังหวัดพิษณุโลกเป็นจังหวัดหนึ่งทางภาคเหนือตอนล่างของประเทศไทย ตั้งอยู่ระหว่างเส้นละติจูดที่ 16 องศา 15 ลิปดา ถึง 17 องศา 45 ลิปดาเหนือ และเส้นลองจิจูดที่ 99 องศา 45 ลิปดา ถึง 101 องศา 15 ลิปดาตะวันออก มีระยะห่างจากกรุงเทพมหานครโดยทางรถยนต์ประมาณ 377 กิโลเมตร มีอาณาเขตติดต่อกับพื้นที่ใกล้เคียงดังนี้

ทิศเหนือ	ติดต่อกับอำเภอน้ำป่าด จังหวัดอุตรดิตถ์ และประเทศสาธารณรัฐประชาธิปไตยประชาชนลาว
ทิศใต้	ติดต่อกับอำเภอเมืองพิจิตร และอำเภอสามงามจังหวัดพิจิตร
ทิศตะวันออก	ติดต่อกับอำเภอด่านซ้าย จังหวัดเลย และอำเภอหล่มเก่า จังหวัดเพชรบูรณ์
ทิศตะวันตก	ติดต่อกับอำเภอศรีสำโรง จังหวัดสุโขทัย และอำเภอลานกระบือ จังหวัดกำแพงเพชร

จังหวัดพิษณุโลกมีพื้นที่รวมทั้งสิ้น 10,815.85 ตารางกิโลเมตร (6,759,909 ไร่) หรือคิดเป็นร้อยละ 6.37 ของพื้นที่ภาคเหนือ และร้อยละ 2.1 ของพื้นที่ประเทศ ที่ตั้งจังหวัดอยู่บนที่ราบเจ้าพระยาตอนบน ซึ่งเป็นพื้นที่เกษตรกรรมที่อุดมสมบูรณ์ และยังเป็นจุดเชื่อมโยงการติดต่อระหว่างภาคกลาง ภาคเหนือ และภาคตะวันออกเฉียงเหนือ โดยแบ่งเขตการปกครองออกเป็น 9 อำเภอ ได้แก่ อำเภอเมืองพิษณุโลก อำเภอวังทอง อำเภอบางระกำ อำเภอบางกระทุ่ม อำเภอพรหมพิราม อำเภอเนินมะปราง อำเภอวัดโบสถ์ อำเภอ นครไทย และอำเภอชาติตระการ แยกเป็น 93 ตำบล มีหมู่บ้าน 1,048 หมู่บ้าน มีองค์กรปกครองส่วนท้องถิ่นแยกเป็นองค์การบริหารส่วนจังหวัด 1 แห่ง เทศบาลนคร 1 แห่ง เทศบาลตำบล 15 แห่ง และองค์การบริหารส่วนตำบล 86 แห่ง

ลักษณะภูมิประเทศของจังหวัดพิษณุโลก ทางตอนเหนือ และตอนกลางเป็นเขตเทือกเขาสูงและที่ราบสูง โดยมีภูเขาสูงด้านทิศตะวันออก และตะวันออกเฉียงเหนือ อยู่ในเขตอำเภอวังทอง อำเภอวัดโบสถ์ อำเภอชาติตระการ และอำเภอเนินมะปราง ทั้งนี้มีเขตที่ราบหุบเขานครไทย และที่ราบหุบเขาชาติตระการ ซึ่งเป็นที่ราบดินตะกอนที่อุดมสมบูรณ์ และที่ราบหุบเขาทรัพย์ไพรวัลย์ เป็นที่ราบดินเหนียวและดินร่วน ที่มีการระบายน้ำดี สำหรับพื้นที่ตอนกลางและตอนใต้ เป็นที่ราบลุ่มตามแนวแม่น้ำยม และแม่น้ำน่าน ซึ่งเป็นแหล่งเกษตรกรรมที่สำคัญที่สุดของจังหวัด ด้านคุณสมบัติของดิน แบ่งได้เป็น 2 ประเภทใหญ่ ๆ คือ ดินที่เกิดจากตะกอนลำนํ้าเป็นดินลึก ซึ่งส่วนใหญ่เป็นดินร่วนปนดินเหนียวที่มีการระบายน้ำดี มีความอุดมสมบูรณ์ค่อนข้างสูง และดินที่เกิดตามที่สูงชัน เป็นดินต้นมีหินปูน อยู่มาก

/ ลักษณะภูมิอากาศ.....

บทที่ 2 สภาพทั่วไป

ลักษณะภูมิอากาศของจังหวัดพิษณุโลก โดยทั่วไปมีลักษณะร้อนชื้น มีลมมรสุมพัดผ่านจากมหาสมุทรแปซิฟิกและมหาสมุทรอินเดีย ซึ่งสามารถแบ่งฤดูกาลออกได้เป็น 3 ฤดู คือ ฤดูฝน เริ่มประมาณเดือนพฤษภาคม – ตุลาคม ในปี 2550 มีปริมาณน้ำฝนเฉลี่ย 1,642.40 มิลลิเมตร และช่วงต้นปี 2551 ตั้งแต่เดือน มกราคม – มีนาคม มีปริมาณน้ำฝนเฉลี่ย 43.9 ฤดูหนาว ระหว่างเดือนพฤศจิกายน – มกราคม มีอุณหภูมิเฉลี่ยประมาณ 26 องศาเซลเซียส และฤดูร้อนในช่วงเดือนกุมภาพันธ์ – เมษายน มีอุณหภูมิเฉลี่ย 30 องศาเซลเซียส (ที่มา : สถานีอุตุนิยมวิทยาจังหวัดพิษณุโลก)

จำนวนประชากร ณ วันที่ 24 มีนาคม 2551 รวม 841,737 คน ชาย 414,602 คน หญิง 427,135 คน ความหนาแน่นประชากรประมาณ 78 คน/ตร.กม. อำเภอที่มีประชากรมากที่สุด ได้แก่ อำเภอเมืองพิษณุโลก มีจำนวนประชากร 191,538 คน รองลงมาได้แก่ อำเภอวังทอง มีประชากรจำนวน 114,242 คน และอำเภอพรหมพิราม มีประชากรจำนวน 82,898 คน จำนวนบ้าน 278,824 หลังคาเรือน (ที่มา : สำนักงานทะเบียนกลาง กรมการปกครอง)

สภาพทั่วไปด้านโครงสร้างพื้นฐานของจังหวัดพิษณุโลก

1. การคมนาคม

จังหวัดพิษณุโลก เป็นจังหวัดที่มีโครงข่ายการคมนาคมขนส่งเชื่อมโยงระหว่างจังหวัดและภาคต่าง ๆ ได้เป็นอย่างดี ทั้งทางบก ทางอากาศ และทางน้ำ ซึ่งเป็นข้อได้เปรียบของจังหวัด เมื่อเปรียบเทียบกับจังหวัดใกล้เคียง ทั้งในด้านสภาพที่ตั้งและความเป็นศูนย์กลางการคมนาคมขนส่งในด้านการคมนาคมทางบก จังหวัดพิษณุโลกถือเป็นศูนย์กลางการคมนาคมขนส่งทั้งทางรถยนต์ และทางรถไฟของภาคเหนือตอนล่าง โดยสามารถเชื่อมโยงกับจังหวัดใกล้เคียงของภาคเหนือตอนบนภาคตะวันออกเฉียงเหนือ และภาคกลาง ได้อย่างสะดวก โดยมีทางหลวงแผ่นดิน ทางหลวงแผ่นดินสายจังหวัด และถนนท้องถิ่นสายต่าง ๆ ช่วยให้ประชาชนสามารถเดินทางภายในอำเภอ และระหว่างจังหวัดได้อย่างสะดวก โดยเส้นทางรถยนต์จากกรุงเทพฯ ถึงจังหวัดพิษณุโลก มีระยะทางประมาณ 377 กิโลเมตร ผ่านทางหลวงแผ่นดิน หมายเลข 32 (สายเอเชีย) ถึงจังหวัดนครสวรรค์และแยกเข้า และแยกเข้าทางหลวงแผ่นดินหมายเลข 117 ผ่านจังหวัดพิจิตรเข้าสู่จังหวัดพิษณุโลก สำหรับด้านตะวันตกการติดต่อเชื่อมโยงระหว่างจังหวัดพิษณุโลกกับจังหวัดสุโขทัยและจังหวัดกำแพงเพชร มีเส้นทางหลัก คือ ทางหลวงแผ่นดินหมายเลข 12 (ถนนมิตรภาพ) ด้านใต้ติดต่อกับจังหวัดพิจิตร จังหวัดนครสวรรค์ และกรุงเทพมหานคร โดยทางหลวงแผ่นดินหมายเลข 11 ทางหลวงแผ่นดินหมายเลข 117 ด้านเหนือติดต่อกับจังหวัดอุตรดิตถ์ และภาคเหนือ โดยทางหลวงแผ่นดินหมายเลข 11 และด้านตะวันออก ติดต่อกับจังหวัดเพชรบูรณ์ และภาคตะวันออกเฉียงเหนือ โดยทางหลวงแผ่นดินหมายเลข 12 ถนนสายหลักทั้ง 3 สายดังกล่าวในปัจจุบันมีปริมาณการจราจรที่สูง และมีแนวโน้มเพิ่มมากขึ้นในอนาคต ทั้งนี้ได้มีการเสนอโครงการเพื่อปรับปรุงเส้นทางดังกล่าวไว้แล้ว

/ รูปแบบการ....

บทที่ 2 สภาพทั่วไป

รูปแบบการคมนาคมขนส่งที่สำคัญ และมีบทบาทมากที่สุดของจังหวัดพิษณุโลกในปัจจุบันคือ การคมนาคมทางรถยนต์ ซึ่งเป็นเส้นทางหลักในการขนส่งวัตถุดิบและปัจจัยการผลิตต่าง ๆ จากแหล่งผลิตเข้าสู่เมือง และกระจายผลผลิตจากเมืองออกไปสู่ชนบท ก่อให้เกิดการหมุนเวียนของระบบเศรษฐกิจ และเป็นพื้นฐานในการส่งเสริมการขยายตัวและการพัฒนากิจกรรมทางเศรษฐกิจของจังหวัดโดยรวม สำหรับการคมนาคมทางรถไฟมีความสำคัญในการคมนาคมติดต่อระหว่างภาค และระหว่างจังหวัดทั้งในด้านการขนส่งผู้โดยสารและการขนส่งสินค้าในส่วนของ การขนส่งสินค้า มีทั้งการขนส่งสินค้าทั่วไปและการขนส่งน้ำมัน ซึ่งมีสถานีหลักในการขนถ่ายอยู่ที่สถานีรถไฟบึงพระ อำเภอเมืองพิษณุโลก นอกจากการคมนาคมทางรถยนต์และทางรถไฟแล้ว ยังมีการคมนาคมทางอากาศ ซึ่งมีโครงการพัฒนาให้เป็นท่าอากาศยานนานาชาติในอนาคต ปัจจุบันใช้ประโยชน์เพื่อการติดต่อระหว่างจังหวัดกับกรุงเทพมหานครเป็นหลัก

1.1 การคมนาคมทางรถยนต์

ก) ถนนที่เชื่อมการติดต่อระหว่างภาคและจังหวัด เป็นถนนสายหลักหรือถนนสายประธาน ที่มีบทบาทและความสำคัญสูง ซึ่งใช้เป็นเส้นทางคมนาคมติดต่อระหว่างจังหวัดพิษณุโลกกับภูมิภาคต่าง ๆ โดยรอบ อาทิ จังหวัดต่าง ๆ ในภาคเหนือ ภาคตะวันออกเฉียงเหนือ และจังหวัดในภาคกลาง รวมทั้งกรุงเทพมหานคร ซึ่งก่อให้เกิดประโยชน์อย่างมากต่อการขยายตัวและความเจริญเติบโตของจังหวัดพิษณุโลกในอนาคต โดยใช้เป็นเส้นทางหลักในการกระจาย การแลกเปลี่ยนสินค้า ทั้งสินค้าอุปโภค บริโภค ผลผลิตทางการเกษตร และอุตสาหกรรมจากจังหวัดพิษณุโลกไปสู่พื้นที่ต่าง ๆ ในประเทศตลอดจนสามารถสนองความต้องการในการเดินทางติดต่อระหว่างกันของประชากรในจังหวัดพิษณุโลก และจังหวัดใกล้เคียง ซึ่งเป็นไปอย่างสะดวกและรวดเร็ว เส้นทางที่สำคัญ ได้แก่

- ทางหลวงแผ่นดินหมายเลข 11 เป็นทางหลวงแผ่นดินสายประธานที่ เชื่อมโยงพื้นที่ภาคเหนือตอนล่าง กับภาคเหนือตอนบน ภาคกลางและกรุงเทพมหานคร โดยเชื่อมต่อกับจังหวัดอุตรดิตถ์ทางทิศเหนือ และไปสิ้นสุดที่จังหวัดลำพูน เส้นทางสายนี้ผ่านจังหวัดพิษณุโลกที่อำเภอบางกระทุ่ม อำเภอวังทอง อำเภอเมืองพิษณุโลก อำเภอวัดโบสถ์ และอำเภอพรหมพิราม

- ทางหลวงแผ่นดินหมายเลข 12 เป็นทางหลวงแผ่นดินสายประธานที่เชื่อมโยงพื้นที่ภาคเหนือกับภาคตะวันออกเฉียงเหนือ โดยเชื่อมต่อกับจังหวัดเพชรบูรณ์ และจังหวัดขอนแก่นทางทิศตะวันออกเฉียงเหนือ และไปเชื่อมต่อกับจังหวัดตากทางทิศตะวันตก เส้นทางนี้ผ่านจังหวัดพิษณุโลกที่อำเภอเมืองพิษณุโลก และอำเภอวังทอง

- ทางหลวงแผ่นดินหมายเลข 117 เป็นเส้นทางสายหลักที่เชื่อมโยงทางหลวงแผ่นดินหมายเลข 11 และ 12 กับทางหลวงแผ่นดินสายประธาน หมายเลข 1 ที่จังหวัดนครสวรรค์ ผ่านจังหวัดพิษณุโลก ที่อำเภอบางระกำ และอำเภอเมืองพิษณุโลก

ถนนสายหลักทั้ง 3 เส้นทางดังกล่าว ได้เสนอโครงการปรับปรุงขยายช่องจราจรจาก 2 ช่องจราจรเป็นถนน 4 ช่องจราจร ตลอดสาย

/ ข) ถนนที่เชื่อม.....

บทที่ 2 สภาพทั่วไป

ข) **ถนนที่เชื่อมการติดต่อภายในจังหวัด** จัดเป็นถนนเศรษฐกิจระดับท้องถิ่นที่อำนวยความสะดวกในการคมนาคมขนส่งระหว่างพื้นที่ต่าง ๆ ภายในจังหวัดให้สะดวก รวดเร็วยิ่งขึ้น ซึ่งมีหลายประเภทแบ่งตามลักษณะความรับผิดชอบของหน่วยงาน อาทิ ทางหลวงแผ่นดิน ทางหลวงชนบท ถนนในความรับผิดชอบของท้องถิ่น ถนนชลประทาน ฯลฯ ถนนเหล่านี้ช่วยในการคมนาคมติดต่อระหว่าง ชุมชนระดับต่าง ๆ ภายในจังหวัด รวมทั้งชุมชนศูนย์กลางกับพื้นที่ชนบท และระหว่างพื้นที่ชนบทด้วยกัน ตลอดจนเป็นเส้นทางเชื่อมต่อของพื้นที่ภายในจังหวัดกับถนนระหว่างจังหวัด และถนนระดับภาคให้สามารถกระทำได้โดยสะดวก อำนาจประโยชน์ในด้านการขนส่งผลผลิตทางการเกษตรและวัตถุดิบต่าง ๆ จากแหล่งผลิตมาสู่ตลาดที่ชุมชนศูนย์กลาง ทั้งภายในจังหวัดพิษณุโลกและจังหวัดใกล้เคียงและกระจายสินค้า และบริการจากเมืองไปสู่ชนบท ก่อให้เกิดการขยายตัวทางเศรษฐกิจของจังหวัดโดยส่วนรวม เส้นทางที่สำคัญ ได้แก่

- ทางหลวงแผ่นดินหมายเลข 1065 เริ่มต้นจากทางหลวงแผ่นดินหมายเลข 117 ที่อำเภอเมืองพิษณุโลก ไปอำเภอลานกระบือ จังหวัดกำแพงเพชร เป็นเส้นทางที่สำคัญที่ใช้ในการขนส่งน้ำมันจากอำเภอลานกระบือ มายังจังหวัดพิษณุโลก ระยะทางประมาณ 40 กิโลเมตร
- ทางหลวงแผ่นดินหมายเลข 1293 (ตอนสุโขทัย – บางระกำ) เชื่อมการติดต่อระหว่างอำเภอบางระกำ กับอำเภอกงไกรลาศ จังหวัดสุโขทัย ระยะทางประมาณ 23 กิโลเมตร
- ทางหลวงแผ่นดินหมายเลข 1281 (สายบางระกำ – ปลักแวด – บ่อทอง) เชื่อมระหว่างทางหลวงแผ่นดินหมายเลข 1065 กับทางหลวงแผ่นดินหมายเลข 117 ระยะทางประมาณ 15 กิโลเมตร
- ทางหลวงแผ่นดินหมายเลข 1063 (สายพิษณุโลก – บางกระทุ่ม) เชื่อมการติดต่อระหว่างอำเภอเมืองพิษณุโลก กับอำเภอบางกระทุ่ม ระยะทางประมาณ 35 กิโลเมตร
- ทางหลวงแผ่นดินหมายเลข 1114 (สายบางกระทุ่ม – บ้านสันติบันเทิง) เชื่อมโยงระหว่างทางหลวงแผ่นดินหมายเลข 1063 อำเภอบางกระทุ่ม กับทางหลวงแผ่นดินหมายเลข 11 ระยะทางประมาณ 36 กิโลเมตร
- ทางหลวงแผ่นดินหมายเลข 1295 (สายสี่แยกกกไม้แดง อำเภอวังทอง – อำเภอเนินมะปราง) เชื่อมระหว่างทางหลวงแผ่นดินหมายเลข 11 กับอำเภอเนินมะปราง ระยะทางประมาณ 36 กิโลเมตร
- ทางหลวงแผ่นดินหมายเลข 2013 ตอน 1 จากแยกทางหลวงแผ่นดินหมายเลข 12 (บ้านแยก – กม. 27+930) เชื่อมระหว่างทางหลวงแผ่นดินหมายเลข 12 กับอำเภอนครไทย ระยะทางประมาณ 27 กิโลเมตร
- ทางหลวงแผ่นดินหมายเลข 2013 ตอน 2 จาก กม. 27+930 อำเภอนครไทย – เขตติดต่ออำเภอด่านซ้าย จังหวัดเลย ระยะทางประมาณ 35 กิโลเมตร
- ทางหลวงแผ่นดินหมายเลข 2213 (สายบ้านนา – ภูหินร่องกล้า) เป็นเส้นทางเข้าสู่สถานที่ท่องเที่ยวที่สำคัญของจังหวัด ระยะทางประมาณ 30 กิโลเมตร

/ ทางหลวง.....

บทที่ 2 สภาพทั่วไป

- ทางหลวงแผ่นดินหมายเลข 1248 เริ่มต้นจากแยกทางหลวงแผ่นดิน หมายเลข 2013 ถึงบ้านนาเมือง อำเภอนครไทย ระยะทางประมาณ 28 กิโลเมตร
- ทางหลวงแผ่นดินหมายเลข 1143 เชื่อมการติดต่อระหว่างอำเภอนครไทยกับ อำเภอลำปาง จังหวัดลำปาง จากแยกทางหลวงแผ่นดินหมายเลข 2043 ถึงบ้านแพะ อำเภอลำปาง ระยะทางประมาณ 67 กิโลเมตร
- ทางหลวงแผ่นดินหมายเลข 1237 (สายชาติตระการ – บ้านร่มเกล้า) เริ่มต้น จากแยกทางหลวงแผ่นดินหมายเลข 1143 ถึงทางหลวงแผ่นดินหมายเลข 1286 ภายในอำเภอลำปาง
- ทางหลวงแผ่นดินหมายเลข 1296 เริ่มต้นจากแยกทางหลวงแผ่นดิน หมายเลข 11 ที่อำเภอลำปาง ไปบรรจบกับทางหลวงแผ่นดินหมายเลข 1143 ที่บ้านดง อำเภอลำปาง ระยะทางประมาณ 46 กิโลเมตร
- ทางหลวงแผ่นดินหมายเลข 1275 เริ่มต้นจากอำเภอลำปางไปสิ้นสุดที่ แยกทางหลวงแผ่นดินหมายเลข 1086 (ไปอำเภอลำปาง) ระยะทางประมาณ 15 กิโลเมตร
- ทางหลวงแผ่นดินหมายเลข 1325 จากแยกทางหลวงแผ่นดินหมายเลข 12 อำเภอลำปาง ไปอำเภอลำปาง
- ทางหลวงแผ่นดินหมายเลข 1104 เริ่มต้นจากทางหลวงแผ่นดินหมายเลข 1325 ถึงเขตติดต่อจังหวัดอุตรดิตถ์ ระยะทางประมาณ 25 กิโลเมตร
- ทางหลวงแผ่นดินหมายเลข 1309 เริ่มต้นจากแยกทางหลวงแผ่นดินหมายเลข 1275 บรรจบกับทางหลวงแผ่นดินหมายเลข 11 ในเขตอำเภอลำปาง ระยะทางประมาณ 10 กิโลเมตร
- ทางหลวงแผ่นดินหมายเลข 1310 เริ่มจากแยกทางหลวงแผ่นดินหมายเลข 1275 บรรจบกับทางหลวงแผ่นดินหมายเลข 11 ในเขตอำเภอลำปาง ระยะทางประมาณ 11 กิโลเมตร
- ทางหลวงแผ่นดินหมายเลข 1086 เริ่มจากแยกทางหลวงแผ่นดินหมายเลข 1275 บ้านแควน้อย อำเภอลำปาง บรรจบกับทางหลวงแผ่นดินหมายเลข 11 ที่อำเภอลำปาง ระยะทางประมาณ 26 กิโลเมตร

ถนนสายรองต่าง ๆ ดังกล่าว เสนอให้มีการปรับปรุงบูรณะ และขยายผิวจราจรให้ได้ มาตรฐาน สามารถอำนวยความสะดวกให้กับประชาชนภายในจังหวัดได้

ค) ถนนระดับท้องถิ่น

นอกจากเส้นทางสายประธาน สายหลัก และสายรองข้างต้นแล้วยังมีเส้นทาง คมนาคมทางรถยนต์ระดับท้องถิ่นอีกหลายสายที่ก่อสร้างเสร็จแล้ว และอยู่ในโครงการที่จะ ดำเนินการต่อไป ในความรับผิดชอบของสำนักงานทางหลวงชนบท องค์การบริหารส่วนจังหวัด กรมชลประทาน ฯลฯ ซึ่งส่วนใหญ่เป็นถนนระดับท้องถิ่นภายในจังหวัดลำปาง ทำหน้าที่

/ เชื่อมการคมนาคม...

บทที่ 2 สภาพทั่วไป

เชื่อมการคมนาคมติดต่อระหว่างหมู่บ้าน หรือหมู่บ้านกับชุมชนศูนย์กลางระดับต่าง ๆ หรือเป็นถนนที่เชื่อมโยงกับเส้นทางคมนาคมทางรถยนต์สายสำคัญ ๆ ของจังหวัด โดยมีหน้าที่สำคัญในการขนส่งผลผลิตทางการเกษตรในท้องถิ่นออกสู่ตลาด และนำสินค้าและบริการของเมืองไปสู่พื้นที่ชนบทได้สะดวกยิ่งขึ้น

1.2 การคมนาคมทางรถไฟ เส้นทางคมนาคมทางรถไฟของจังหวัดพิษณุโลก เป็นส่วนหนึ่งของทางรถไฟสายเหนือ (กรุงเทพฯ – เชียงใหม่) นับเป็นรูปแบบการคมนาคมที่มีบทบาทและความสำคัญมาตั้งแต่อดีตจนถึงปัจจุบัน ทั้งในด้านการขนส่งผู้โดยสาร และการขนส่งสินค้าสำหรับการคมนาคมขนส่งทางรถไฟภายในจังหวัดพิษณุโลกในปัจจุบัน มีความสำคัญในพื้นที่ที่การคมนาคมรูปแบบอื่นยังกระทำไม่ได้ สะดวก ปลอดภัย และมีความสำคัญของการคมนาคมขนส่งทางรถไฟ ในอนาคตคาดว่าจะทวีความสำคัญมากขึ้น โดยเฉพาะการขนส่งสินค้า (การขนถ่ายน้ำมัน) ซึ่งเป็นผลมาจากโครงการขุดเจาะน้ำมันลานกระบือ จังหวัดกำแพงเพชร ซึ่งได้มีแผนงานและโครงการก่อสร้างเส้นทางรถไฟสายสถานีบางกระบือ – ลานกระบือ รวมทั้งในอนาคต หากมีการก่อสร้างทางรถไฟรางคู่จากกรุงเทพมหานคร – จังหวัดเชียงใหม่แล้ว ก็จะทำให้การขนส่งทางรถไฟเพิ่มความรวดเร็วมากขึ้นกว่าในปัจจุบัน

1.3 การคมนาคมทางอากาศ จังหวัดพิษณุโลก มีท่าอากาศยานพาณิชย์ 1 แห่ง ซึ่งมีทำเลที่ตั้งเหมาะสมตามสภาพภูมิประเทศ ผู้โดยสารที่ใช้บริการทางเครื่องบินสามารถเดินทางไปยังจังหวัดอื่น ๆ ได้อีกหลายจังหวัดที่มีเขตติดต่อและใกล้เคียงกัน เช่น สุโขทัย อุตรดิตถ์ ตาก กำแพงเพชร แพร่ น่าน เพชรบูรณ์ พิจิตร นครสวรรค์ อุทัยธานี ในอนาคตสามารถเปิดเป็นสนามบินนานาชาติได้ โดยไม่ต้องลงที่สนามบินดอนเมืองหรือสุวรรณภูมิ สามารถเปิดเส้นทางบินตรงไปยังประเทศในย่านเอเชีย และเป็นประตูทางออกไปยังตะวันออกกลาง ยุโรป หรืออินโดจีนได้ ผู้โดยสารที่เดินทางไปท่องเที่ยวหรือทำงานต่างประเทศเดินทางได้สะดวก ซึ่งท่าอากาศยานพิษณุโลกมีเส้นทางบินสากลที่บินผ่านอยู่เหนือพิษณุโลก โดยบินไปทางทิศตะวันตก ตะวันออกกลาง ยุโรป และสามารถต่อไปยังอเมริกาได้ ทางด้านทิศตะวันออก บินไปยังฮ่องกง ญี่ปุ่น ไต้หวัน สาธารณรัฐประชาชนจีน เกาหลี ฯลฯ ทางด้านอินโดจีนมีเส้นทางบินไปยังลาว เขมร และเวียดนาม ได้โดยใช้เวลาบินไม่เกินประเทศละ 30-60 นาที ท่าอากาศยานพิษณุโลกเป็นสนามบินศุลกากรและมีมาตรฐานตามแบบขององค์การการบินพลเรือนระหว่างประเทศ (ICAO) มีทางวิ่ง (RUNWAY) ยาว 3,000 เมตร ทางวิ่งเฉื่อย (OVERRAY) ยาว 30 เมตร ทางวิ่งกว้าง 45 เมตร รับน้ำหนักมากกว่า 300 ตัน มีทางขับ (TAXIWAY) 2 ทาง กว้าง 23 เมตร และสามารถรองรับเครื่องบินขนาดใหญ่ได้ เช่น เครื่อง BOEING 747 , AIR BUS ท่าอากาศยานพิษณุโลก ตั้งอยู่ในเขตกองบิน 46 มีพื้นที่ใช้งานประมาณ 300 ไร่ โดยได้รับความร่วมมือจากกองทัพอากาศและมีข้อตกลงร่วมกัน ระหว่างกรมการขนส่งทางอากาศกับกองทัพอากาศ

/ ในเชิงพาณิชย์.....

บทที่ 2 สภาพทั่วไป

ในเชิงพาณิชย์ ท่าอากาศยานพิษณุโลกมีเที่ยวบินมาขึ้นและลง มีผู้โดยสารมาใช้บริการในแต่ละปีโดยเฉลี่ยปีละประมาณ 200,000-300,000 คน และมีสินค้าอุตสาหกรรม สินค้าทั่วไปขนส่งทางเครื่องบินทำให้ออกเกิดรายได้มีเศรษฐกิจหมุนเวียน และที่จังหวัดพิจิตรซึ่งมีเขตติดต่อกับจังหวัดพิษณุโลก มีนิคมอุตสาหกรรมเกิดขึ้นห่างจากจังหวัดพิษณุโลกประมาณ 34 กิโลเมตร ท่าอากาศยานพิษณุโลกสามารถจะเป็นคลังขนส่งสินค้าทางอากาศ (AIR CARGO) ได้เพื่อส่งสินค้าทางด้านอุตสาหกรรม ด้านการเกษตรอุตสาหกรรม ไปยังประเทศต่าง ๆ ได้และทำให้ลดต้นทุนค่าขนส่งอีกด้วย (ที่มา : ท่าอากาศยานจังหวัดพิษณุโลก)

2. ด้านสาธารณูปโภค

2.1 **การบริการด้านไฟฟ้า** การใช้ไฟฟ้าของจังหวัดพิษณุโลกในปี พ.ศ. 2551 มีปริมาณการใช้กระแสไฟฟ้าเฉลี่ย 61 ล้านกิโลวัตต์ต่อเดือน และมีจำนวนผู้ใช้ไฟฟ้า 209,652 ราย ทั้งนี้สามารถจ่ายกระแสไฟฟ้าบริการผู้ใช้ได้ครอบคลุมพื้นที่ถึงร้อยละ 100% ของพื้นที่จังหวัดพิษณุโลก และมีการจ่ายไฟจากพลังงานแสงอาทิตย์ 3,694 ครัวเรือน รถติดตั้งเพิ่มเติม 367 ครัวเรือน และมีการก่อสร้างระบบสายส่งพร้อมสถานที่ ที่ อ.วัดโบสถ์ ระบบแรงดัน 115 เควี คาดว่าจะแล้วเสร็จในปี 2553 (ที่มา : การไฟฟ้าส่วนภูมิภาคจังหวัดพิษณุโลก)

2.2 **การบริการด้านโทรศัพท์** จังหวัดพิษณุโลกมีชุมชนสายโทรศัพท์ จำนวน 21 ชุมชนสายมีจำนวนเลขหมายโทรศัพท์รวมทั้งสิ้น 70,459 เลขหมาย โดยมีผู้ใช้บริการรวม 57,763 เลขหมาย ซึ่งสามารถแบ่งตามประเภทผู้เช่า ได้แก่ โทรศัพท์บ้าน 24,677 เลขหมาย เป็นผู้ที่เช่าหมายเลขมากที่สุด รองลงมาได้แก่ โทรศัพท์สาธารณะ 3,944 เลขหมาย ส่วนราชการ 3,210 เลขหมาย และภาคธุรกิจ 2,507 เลขหมาย ตามลำดับ ทั้งนี้ชุมชนสายโทรศัพท์ของจังหวัด สามารถให้บริการด้านโทรศัพท์ได้ครอบคลุมทุกอำเภอในจังหวัดพิษณุโลก (ที่มา : เขตโทรศัพท์ภาคเหนือที่ 3)

2.3 **การบริการด้านน้ำประปา** การให้บริการน้ำประปาของจังหวัดพิษณุโลก แบ่งเขตพื้นที่รับผิดชอบออกเป็น 2 ส่วน คือ การประปาเทศบาลนครพิษณุโลกมีกำลังการผลิตน้ำประปาได้ 61,200 ลูกบาศก์เมตรต่อวัน โดยผลิตน้ำประปาจำหน่ายให้ผู้ใช้ประมาณ 53,400 ล้านลูกบาศก์เมตร/วัน มีจำนวนผู้ใช้น้ำ 28,801 ครัวเรือน ส่วนการประปาภูมิภาคจังหวัดพิษณุโลกบริการผู้ใช้น้ำนอกเขตเทศบาลประมาณ 13,696 ราย มีปริมาณน้ำที่ผลิตได้รวม 830 ล้านลูกบาศก์เมตร/ชั่วโมง (ที่มา : เทศบาลนครพิษณุโลก และสำนักงานประปาพิษณุโลก)

2.4 **การบริการด้านไปรษณีย์** จังหวัดพิษณุโลกมีบริการด้านไปรษณีย์และโทรเลขโดยแบ่งออกเป็นไปรษณีย์ภัณฑ์ธรรมดา พัสดุไปรษณีย์บริการพิเศษและโทรเลข มีที่ทำการไปรษณีย์โทรเลขกระจายอยู่ทุกอำเภอ รวม 15 แห่ง จำแนกการส่งออกเป็น ไปรษณีย์ภัณฑ์ธรรมดา 8,943,659 ฉบับ บริการพิเศษ 64,531 ฉบับ พัสดุไปรษณีย์ 1,025,545 ชิ้น และโทรเลข 8,358 ฉบับ

/ สภาทวิไป.....

บทที่ 2 สภาทวิไป

สภาพทั่วไปด้านทรัพยากรธรรมชาติและสิ่งแวดล้อมจังหวัดพิษณุโลก

1. ทรัพยากรธรรมชาติ

จังหวัดพิษณุโลก โดยสภาพทั่วไปมีความอุดมสมบูรณ์ทางด้านทรัพยากรค่อนข้างสูง ประกอบด้วยทรัพยากรด้านต่างๆดังนี้

1.1 ทรัพยากรดิน

ความอุดมสมบูรณ์ของดินสามารถแบ่งเป็น 3 กลุ่ม คือ กลุ่มที่มีความอุดมสมบูรณ์ของดินมาก กลุ่มที่มีความอุดมสมบูรณ์ของดินปานกลาง และกลุ่มที่มีความอุดมสมบูรณ์ของดินต่ำ

1. ดินที่มีความอุดมสมบูรณ์มาก อยู่ตามอำเภอต่าง ๆ

อำเภอเมืองพิษณุโลก อำเภอวังทอง อำเภอบางระกำ อำเภอบางกระทุ่ม อำเภอพรหมพิราม และอำเภอวัดโบสถ์

2. ดินที่มีความอุดมสมบูรณ์ปานกลาง อยู่ตามอำเภอต่าง ๆ เช่น

อำเภอเมืองพิษณุโลก มีอยู่ในบางบริเวณที่มีลักษณะภูมิประเทศที่เกือบราบ ของตำบลจอมทอง ตำบลท่าทองตำบลท่าโพธิ์ ตำบลบึงพระ ตำบลบ้านคลอง ตำบลปากโทก ตำบลพลายชุมพล ตำบลมะขามสูง ตำบลวังน้ำคู้ ตำบลวัดพริก ตำบลหัวรอ ตำบลอรัญญิกและตำบลในเมือง

อำเภอบางระกำ ในบริเวณที่มีลักษณะภูมิประเทศที่เกือบราบ ของตำบลชุมแสงสงคราม ตำบลนครพัฒนา ตำบลบึงกอก ตำบลบ่อทอง ตำบลปลักแรด ตำบลพันเส้า ตำบลหนองกุลา

อำเภอบางกระทุ่ม ในบริเวณที่มีลักษณะภูมิประเทศที่เกือบราบของตำบลเนินกุ่ม ตำบลบางกระทุ่ม

อำเภอพรหมพิราม ในบริเวณที่มีลักษณะภูมิประเทศที่เกือบราบ ของตำบลตลุกเทียม ตำบลท่าช้าง ตำบลมะตูม ตำบลวังวน และตำบลศรีภิรมย์

3. ดินที่มีความอุดมสมบูรณ์ต่ำ อยู่ตามอำเภอต่างๆ ดังนี้

อำเภอเมืองพิษณุโลก ในบริเวณที่มีลักษณะภูมิประเทศที่เป็นพื้นที่ลาดชันเล็กน้อย ของตำบลคอนทอง ตำบลบ้านป่า และตำบลสมอแข

อำเภอวังทอง ในบริเวณที่มีลักษณะภูมิประเทศที่เป็นพื้นที่ลาดชันเล็กน้อย ของตำบลชัยนาม ตำบลท่าหมื่นราม ตำบลบ้านกลาง ตำบลพันชาติ ตำบลวังนกแอ่น ตำบลแก่งไสภา และบางส่วนของตำบลวังทอง

อำเภอบางกระทุ่ม ในบริเวณที่มีลักษณะภูมิประเทศที่เป็นพื้นที่ลาดชันเล็กน้อยของตำบลเนินกุ่ม

อำเภอพรหมพิราม ในบริเวณที่มีลักษณะภูมิประเทศที่เป็นพื้นที่ลาดชันเล็กน้อยของตำบลตลุกเทียม ตำบลทับยายเชียง

อำเภอเนินมะปราง ในบริเวณที่มีลักษณะภูมิประเทศที่เป็นพื้นที่ลาดชันเล็กน้อยของตำบลชมพู ตำบลบ้านม่วง ตำบลบ้านน้อยซุ้มขี้เหล็ก ตำบลวังยาง ตำบลวังโพรง

/ อำเภอ นครไทย....

บทที่ 2 สภาพทั่วไป

อำเภอนครไทย ในบริเวณที่มีลักษณะภูมิประเทศที่เป็นพื้นที่ลาดชันเล็กน้อยของตำบลนครไทย ตำบลนาบัว ตำบลบ่อโพธิ์ ตำบลบ้านพร้าว ตำบลบ้านแยง

อำเภอชาติตระการ ในบริเวณที่มีลักษณะภูมิประเทศที่เป็นพื้นที่ลาดชันเล็กน้อยของตำบลชาติตระการ ตำบลบ้านดง ตำบลป่าแดง และตำบลสวนเมี่ยง

นอกจากนี้พบว่าจะมีดินตื้นที่อยู่บริเวณที่ลาดชันสูง เช่น เนินเขา หรือเทือกเขาทางด้านเหนือ และด้านตะวันออก (รายงานการศึกษาฉบับสมบูรณ์ โครงการเพื่อจัดทำแผนปฏิบัติการ และจัดความสำคัญการลงทุนเพื่อแก้ไขปัญหาสิ่งแวดล้อม จังหวัดพิษณุโลก 2539)

1.2 ทรัพยากรน้ำ

แหล่งน้ำผิวดินของจังหวัดพิษณุโลก ประกอบด้วย 2 กลุ่มน้ำหลักด้วยกัน คือกลุ่มน้ำยม และกลุ่มน้ำน่าน โดยมีหนอง บึงและ คลองสายสำคัญ ๆ มากมายที่เกิดกระจายอยู่ทั่วไป ไหลรวมลงสู่กลุ่มน้ำทั้งสอง

แหล่งน้ำที่สำคัญ คือ แม่น้ำยม และแม่น้ำน่าน มีแม่น้ำ ห้วย ลำธาร คลอง 868 สาย ซึ่งในจำนวนนี้มีที่ใช้งานได้ในฤดูแล้ง 813 สาย มีหนอง บึง 415 แห่ง มีสภาพใช้งานได้ในฤดูแล้ง 17 แห่ง และอื่น ๆ 60 แห่ง ที่มีสภาพใช้ในฤดูแล้ง 56 แห่ง ซึ่งลักษณะที่สำคัญของแม่น้ำต่าง ๆ มีดังนี้ คือ

1. แม่น้ำน่าน มีต้นกำเนิดมาจากที่สูงและภูเขาทางตอนเหนือของประเทศไทย ซึ่งเป็นกลุ่มที่สูงและภูเขาที่อยู่ทางด้านตะวันออกของต้นแม่น้ำยม แม่น้ำน่านจะไหลคดเคี้ยวเป็นรูปซิกแซกผ่านกลางเขตที่ราบลุ่มน้ำของจังหวัดพิษณุโลกลงมาในแนวเหนือใต้ จนกระทั่งสุดเขตจังหวัดพิษณุโลกที่ทางใต้ของอำเภอบางกระทุ่มในบริเวณบ้านสนามคลี บ้านวัดหงส์ ความยาวของแม่น้ำน่านที่ไหลผ่านจังหวัดพิษณุโลกจากเหนือลงมาได้ตามลำน้ำยาวประมาณ 127.5 กิโลเมตร

แม่น้ำน่านช่วงที่ไหลผ่านเขตที่ราบลุ่มแม่น้ำของจังหวัดพิษณุโลกนี้ มีแม่น้ำลำคลองต่าง ๆ หลายสายที่ไหลลงสู่แม่น้ำน่าน แม่น้ำที่ไหลลงฝั่งตะวันออกของแม่น้ำน่านมี 2 สาย คือ แม่น้ำแควน้อย และแม่น้ำวังทอง คลองที่ไหลลงสู่แม่น้ำน่านมีหลายคลอง บางคลองที่ไหลไปบรรจบกับแม่น้ำแควน้อยและแม่น้ำวังทองก่อน แล้วจึงแยกสาขาออกไปบรรจบกับแม่น้ำน่านหลายสาย เช่น คลองหนองตม คลองโป่งนก คลองหางกา คลองแม่เตียบ คลองบางกระทุ่ม คลองแม่ระกา ฯลฯ คลองเหล่านี้ อยู่ทางฝั่งตะวันออกของแม่น้ำน่าน ส่วนทางฝั่งตะวันตกเป็นคลองสายสั้นๆ เท่านั้น และส่วนใหญ่มีน้ำไม่ตลอดปี

2. แม่น้ำยม มีต้นกำเนิดทางภาคเหนือในเทือกเขาผีปันน้ำ ด้านตะวันออกเฉียงเหนือของอำเภอปาง จังหวัดพะเยา ไหลผ่านจังหวัดแพร่ เข้าสู่เขตจังหวัดพิษณุโลก ในที่ราบบ้านวังทางช้าง และไหลผ่านท้องที่อำเภอบางระกำ พ้นเขตจังหวัดพิษณุโลกที่อำเภอบางกระทุ่ม

มีลำคลองสาขาหลายแห่งที่มีปลาน้ำจืดชุกชุม เช่น คลองบางแก้ว คลองวังแคว คลองกรุงก๊ก คลองหนองขาม เป็นต้น มาบรรจบกับแม่น้ำน่านที่ตำบลเกยชัย อำเภอชุมแสง จังหวัดนครสวรรค์ มีความยาวทั้งหมดประมาณ 500 กิโลเมตร

/3. แม่น้ำแควน้อย...

บทที่ 2 สภาพทั่วไป

3. แม่น้ำแควน้อย ต้นน้ำเกิดจากภูเขาสูงทางด้านทิศตะวันตกเฉียงเหนือของจังหวัดพิษณุโลก บริเวณเทือกเขาหลวงพระบาง และทิวเขาเพชรบูรณ์ ภูเขาที่เป็นต้นน้ำ ได้แก่ ภูเขาไก่อ้อย ภูเขาตูด แล้วไหลลงทางแนวทิศตะวันตกเฉียงใต้ ผ่านที่ราบหุบเขาแควน้อยทางตอนเหนือของอำเภอนครไทย มีลำห้วยต่าง ๆ ไหลลงสู่แม่น้ำแควน้อย ในเขตอำเภอนครไทยหลายสาย ได้แก่ ลำน้ำเพี้ย ห้วยออกสิงห์ ลำน้ำคาน ห้วยน้ำคอบ และลำน้ำภาค ฯลฯ แม่น้ำแควน้อยไหลเข้าเขตที่ราบลุ่มแม่น้ำน่าน ในเขตอำเภอวัดโบสถ์ เข้าสู่อำเภอพรหมพิราม และอำเภอเมือง ฯ ไปบรรจบแม่น้ำน่านในเขตอำเภอเมือง ฯ รวมความยาวประมาณ 185 กิโลเมตร

4. แม่น้ำวังทอง มีต้นน้ำเกิดจากภูเขาสูงทางด้านตะวันตกเฉียงใต้ จังหวัดพิษณุโลกในเทือกเขาเพชรบูรณ์ ได้แก่ เขาพลูป่าหิน เขาสามหมื่น มีลำห้วยสำคัญสองสาย คือ คลองเข็กน้อยกับคลองเข็กใหญ่ ลำห้วยทั้งสองแห่งนี้ ใช้เป็นแนวแบ่งเขตจังหวัดพิษณุโลก กับจังหวัดเพชรบูรณ์ ทางด้านอำเภอนครไทย และอำเภอวังทอง คลองเข็กน้อยกับคลองเข็กใหญ่ ไหลมารวมกันแล้ว จึงไหลผ่านทางใต้ของบ้านแยง และบ้านทรัพย์ไพรวัลย์ เรียกว่า แม่น้ำเข็ก แล้วไหลไปเข้าเขต อำเภอวังทอง เรียกแม่น้ำวังทอง เมื่อเข้าเขตอำเภอบางกระทุ่ม เรียกว่าคลองวังทอง แล้วจึงไหลเข้าเขตจังหวัดพิจิตร ไปบรรจบกับแม่น้ำน่านที่บ้านท่าฟ้อ ในเขตอำเภอเมืองพิจิตร รวมความยาวประมาณ 135 กิโลเมตร

5. แม่น้ำเหือง มีต้นกำเนิดในกลุ่มภูเขาสูง คือ ภูเขาไก่อ้อย ภูควาง ในเขตอำเภอชาติตระการ แม่น้ำเหืองซึ่งจะไหลบรรจบกับแม่น้ำโขงนอกเขตแดนไทย

6. คลองบางแก้ว ไหลแยกจากแม่น้ำยมที่ตำบลชุมแสงสงคราม และไหลมาบรรจบกับแม่น้ำยมอีกครั้งที่ตำบลบางระกำ

7. คลองโปร่งนก มีต้นกำเนิดมาจากคลองไธ้ม่อม ในตำบลพรหมพิราม และจากลำคลองต่าง ๆ ในอำเภอนครไทย จังหวัดอุตรดิตถ์ และคลองสาขาต่าง ๆ ในพื้นที่อำเภอบรรพตพิราม ไหลเข้าเขตตำบลหอกคลองสูงแม่น้ำแควน้อย เป็นลำน้ำที่ใช้ประโยชน์ในทางเกษตรกรรม โดยมีประตูน้ำของกรมชลประทานเพื่อการทดน้ำ ระบายน้ำ และป้องกันน้ำท่วม ที่ปากคลองโปร่งนกบริเวณที่ไหลบรรจบกับแม่น้ำแควน้อย และมีพังกันน้ำหลากจากแม่น้ำแควน้อยที่อาจจะไหลเข้าไปท่วมพื้นที่นาในเขตบริเวณทุ่งสานอีกด้วย

8. คลองห้วยผึ้ง มีต้นน้ำจากเทือกเขาทิศตะวันออกของอำเภอนิคมะปราง ไหลผ่านตำบลบ้านมุง ตำบลนิคมะปราง ตำบลบ้านน้อยซุ้มขี้เหล็ก บรรจบกับคลองสากเหล็ก ที่บ้านท่าเยี่ยม ตำบลสากเหล็ก อำเภอสากเหล็ก จังหวัดพิจิตร

9. คลองไทร้อย มีต้นน้ำจากเทือกเขาทางทิศตะวันออกของอำเภอนิคมะปราง ไหลผ่านตำบลวังยาง ตำบลวังโพรง ตำบลไทร้อยบรรจบคลองวังลับ อำเภอวังทรายพูน จังหวัดพิจิตร

10. คลองบ้านมุง มีต้นน้ำจากเทือกเขาทางทิศตะวันออกของอำเภอนิคมะปราง ไหลผ่านตำบลบ้านมุง ตำบลนิคมะปราง ตำบลบ้านน้อยซุ้มขี้เหล็ก เชื่อมคลองพันชนะ ไหลลงคลองสากเหล็ก บริเวณที่ราบลุ่มตำบลสากเหล็ก อำเภอสากเหล็ก จังหวัดพิจิตร

/ 11. คลองชมพู.....

บทที่ 2 สภาพทั่วไป

11. คลองชมพู มีต้นกำเนิดจากเทือกเขาทิศเหนือและทิศตะวันออกเฉียงเหนือของอำเภอเนินมะปราง ไหลผ่าน บ้านชมพู บ้านซำรัง บ้านปลวกงาม บ้านน้ำปาด ตำบลชมพู อำเภอเนินมะปราง ผ่านบ้านเนินสะอาด บ้านหนองปลาไหล ตำบลท่าหมื่นราม อำเภอวังทอง

12. คลองวังยาง มีต้นน้ำจากเทือกเขาทิศตะวันออกเฉียงเหนือของอำเภอเนินมะปราง ไหลผ่าน บ้าน คลองตะเคียน บ้านไทรดง บ้านวังยางบรรจบคลองไทรย้อยที่บ้านวังโพรง ตำบลวังโพรง อำเภอเนินมะปราง

13. คลองห้วยไร่ มีต้นน้ำจากเทือกเขาทิศตะวันออกเฉียงเหนือ ของอำเภอเนินมะปราง ไหลผ่านบ้านมุงมาเชื่อมกับคลองบ้านมุงที่บ้านเนินกะบาก ตำบลเนินมะปราง

ก) แหล่งน้ำใต้ดินของจังหวัดพิษณุโลก

แหล่งน้ำใต้ดินของจังหวัดพิษณุโลก ได้มาจากแหล่งน้ำในบริเวณที่มีหินเนื้อภูพานและหินเนื้อละเอียด ซึ่งพบได้ทั่วไปในทุกพื้นที่ของจังหวัด โดยแหล่งน้ำใต้ดินที่สมบูรณ์ที่สุดของจังหวัด อยู่ในบริเวณที่ราบลุ่มแม่น้ำน่านและที่ราบลุ่มแม่น้ำยม บริเวณที่เป็น หินเนื้อพูน บริเวณนี้เป็นที่ราบที่เกิดจากตะกอนลำน้ำและตะกอนเชิงเขาสามารถแบ่งออกเป็น 4 ประเภท คือ

1. บริเวณน้ำใต้ดินที่อยู่ตามที่ลุ่มของแม่น้ำน่าน และแม่น้ำยม บริเวณนี้เป็นแหล่งที่มีน้ำใต้ดินสมบูรณ์ที่สุดของจังหวัด ที่สามารถนำขึ้นมาใช้เพื่อการเกษตรได้ โดยมีปริมาณน้ำที่สามารถนำมาใช้ประโยชน์ได้ อยู่ระหว่าง 200 ถึง 500 แกลลอนต่อนาที่

2. บริเวณน้ำใต้ดินที่มีอยู่ตามลานตะพักลำน้ำ และเนินตะกอนรูปพัดทางฝั่งตะวันตกของจังหวัดมีปริมาณของน้ำใต้ดินน้อยกว่า 200 แกลลอนต่อนาที่

3. บริเวณน้ำใต้ดินอยู่ตามลานตะพักลำน้ำ ที่อยู่ถัดจากบริเวณที่ราบลุ่มแม่น้ำน่านไปฝั่งตะวันออก ซึ่งเป็นแถบอำเภอวัดโบสถ์ และอำเภอวังทอง บริเวณนี้จะมีปริมาณน้ำใต้ดินที่น้อยกว่า 50 แกลลอนต่อนาที่

4. บริเวณน้ำใต้ดินที่อยู่ตามลานตะพักลำน้ำ ติดกับตะกอนเชิงเขา บริเวณนี้จะมีปริมาณน้ำใต้ดินอยู่น้อยมาก ส่วนบริเวณที่เป็นหินเนื้อละเอียด บริเวณนี้จะอยู่ตามสภาพที่เป็นภูเขาทางฝั่งตะวันออกของจังหวัด สามารถแบ่งได้เป็น 2 พวก คือ

ก. บริเวณน้ำใต้ดินที่พบอยู่ตามหินดินดาน และหินทรายในหินหน่วยภูกระดึง และหินปูนในหน่วยผานกเค้า บริเวณนี้น้ำใต้ดินที่ขุดพบจะมีอยู่ประมาณ 100 แกลลอนต่อนาที่

ข. บริเวณน้ำใต้ดินที่พบอยู่ตามหินทรายในหน่วยภูพานและหินหน่วยภูกระดึง บริเวณนี้น้ำใต้ดินที่ขุดอยู่ต่ำกว่า 20 แกลลอนต่อนาที่

/ ข) แหล่งน้ำ.....

บทที่ 2 สภาพทั่วไป

ข) แหล่งน้ำชลประทานขนาดใหญ่

พื้นที่จังหวัดพิษณุโลก อาจแบ่งตามความเหมาะสมในการพัฒนาชลประทานได้เป็น 3 บริเวณ ได้แก่

- บริเวณที่ราบลุ่มแม่น้ำยมและน้ำ่านซึ่งเหมาะแก่การพัฒนาโครงการชลประทานขนาดใหญ่
- บริเวณที่ราบสูงๆ ต่ำๆ และที่ราบระหว่างภูเขา
- บริเวณ ภูเขาและเทือกเขา ซึ่งไม่เหมาะสมแก่การพัฒนาชลประทาน

โครงการชลประทานในจังหวัดพิษณุโลกแบ่งออกได้เป็นโครงการ 3 ระดับ ดังนี้

1. โครงการชลประทานขนาดใหญ่ มี 2 โครงการ ได้แก่ โครงการส่งน้ำและบำรุงรักษาเขื่อนนเรศวร ตั้งอยู่ในอำเภอพรมพิรามและโครงการส่งน้ำและบำรุงรักษาพลาญชุมพล ตั้งอยู่ในอำเภอเมืองพิษณุโลก ซึ่งเป็นโครงการทดน้ำ ส่งน้ำและระบายน้ำ มีพื้นที่ที่ได้รับประโยชน์รวม 456 ตารางกิโลเมตร และในฤดูแล้ง 55.52 ตารางกิโลเมตร

2. โครงการชลประทานขนาดกลาง มีทั้งสิ้น 2 โครงการ ได้แก่ โครงการประตูระบายน้ำวัดตายนและทางระบายน้ำวังน้ำใส ซึ่งเป็นโครงการเก็บกักน้ำในลำคลองและทุ่งราบ มีพื้นที่ชลประทานรวมกัน 116.8 ตารางกิโลเมตรและในฤดูแล้ง 54.72 ตารางกิโลเมตร โดยโครงการเหล่านี้อยู่ในพื้นที่อำเภอเมืองพิษณุโลก อำเภอบางระกำ และอำเภอวังทอง

3. โครงการชลประทานขนาดเล็กและโครงการขุดหนองน้ำ และคลองธรรมชาติ มีทั้งสิ้น 79 โครงการ พื้นที่ชลประทาน รวมกันทั้งสิ้น 154.16 ตารางกิโลเมตร ซึ่งโครงการเหล่านี้ส่วนใหญ่จัดทำเพื่อการเกษตรกรรมโดยการใช้ประโยชน์ และดูแลโดยองค์การบริหารส่วนตำบล (อบต.) ตามระเบียบสำนักนายกรัฐมนตรี ว่าด้วยการบริหารการใช้น้ำและการใช้น้ำและการบำรุงรักษาแหล่งน้ำขนาดเล็ก

1.3 ทรัพยากรป่าไม้

พื้นที่ป่าไม้ของจังหวัดพิษณุโลก ทางตอนเหนือเป็นป่าสนเขา ป่าดงดิบ และป่าเบญจพรรณ ทางตอนกลางมีป่าดงดิบ และป่าเบญจพรรณ กระจายไปทางตะวันออกเฉียงเหนือ และตะวันออก ในเขตพื้นที่บางส่วนของอำเภอชาติตระการ อำเภอนครไทย อำเภอวัดโบสถ์ อำเภอวังทอง และอำเภอเนินมะปราง นอกจากนี้ยังมีป่าเต็งกระจายอยู่ทั่วไป ไม้ที่นำออกจากป่าพิษณุโลก ได้แก่ ไม้ยาง เต็ง สัก กระบาก แดง บอฮีแก้ง ประดู่ มะค่าโมง พลวง ตะแบก กระท้อน ส่วนผลผลิตจากป่า เช่น กกล้วยไม้ และน้ำผึ้ง

/ จังหวัดพิษณุโลก.....

บทที่ 2 สภาพทั่วไป

จังหวัดพิษณุโลกมีเนื้อที่ 10,815.85 ตารางกิโลเมตร หรือ 6,759,906 ไร่ คิดเป็นร้อยละ 1.88 ของพื้นที่ทั้งประเทศ ในปี พ.ศ. 2532 มีพื้นที่ป่าไม้ 2,878 ตารางกิโลเมตร หรือ 1,798,750 ไร่ ประมาณ ร้อยละ 26.61 ของพื้นที่ทั้งหมดของจังหวัด พื้นที่ป่าไม้ ได้ถูกบุกรุกทำลายไปอย่างต่อเนื่อง ในปี พ.ศ. 2541 เหลือพื้นที่ป่าไม้ 2,390.05 ตารางกิโลเมตร หรือ 1,493,781 ไร่ คิดเป็นร้อยละ 22.10 ปี 2542 เหลือพื้นที่ป่าไม้ 2,382.552 ตารางกิโลเมตร หรือ 1,489,095 ไร่ คิดเป็นร้อยละ 22.0283 ทรัพยากรป่าไม้ของจังหวัดพิษณุโลกประกอบด้วย พื้นที่ป่าสงวนแห่งชาติจำนวน 13 ป่า รวมพื้นที่ 3,177,401 ไร่ และมีพื้นที่อุทยานแห่งชาติ 5 แห่ง รวมพื้นที่ 1,456,735ไร่ เขตรักษาพันธุ์สัตว์ป่า 1 แห่ง วนอุทยานแห่งชาติ 2 แห่ง เขตห้ามล่าสัตว์ป่า 3 แห่ง สวนรุกชาติ 1 แห่ง สถานีพัฒนาและส่งเสริมการอนุรักษ์สัตว์ป่า 1 แห่ง และสวนพฤกษศาสตร์ 1 แห่ง ดังรายละเอียดต่อไปนี้

ป่าสงวนแห่งชาติ 13 แห่ง

1. ป่าลุ่มน้ำวังทองฝั่งขวา อยู่ในเขต อำเภอเมือง วัดโบสถ์ วังทอง มีพื้นที่ 343,000 ไร่
2. ป่าลุ่มน้ำวังทองฝั่งซ้าย อยู่ในเขต อำเภอวังทอง เนินมะปราง มีพื้นที่ 479,375 ไร่
3. ป่าสองฝั่งลำน้ำแควน้อยอยู่ในเขตอำเภอวัดโบสถ์ พรหมพิราม เมืองพิษณุโลก มีพื้นที่ 324,478 ไร่
4. ป่าเขากระยางอยู่ในเขตอำเภอชาติตระการ นครไทย วังทอง มีพื้นที่ 332,000 ไร่
5. ป่าแม่น้ำเข็กอยู่ในเขตอำเภอวังทอง มีพื้นที่ 17,450 ไร่
6. ป่าสวนเมี่ยงอยู่ในเขตอำเภอวัดโบสถ์ ชาติตระการ มีพื้นที่ 151,250 ไร่
7. ป่าเนินเพิ่มอยู่ในเขตอำเภอนครไทย มีพื้นที่ 468,750 ไร่
8. ป่าดงตีนตอกอยู่ในเขตอำเภอชาติตระการ มีพื้นที่ 173,267 ไร่
9. ป่าน้ำภาคและลำน้ำแควน้อยฝั่งซ้ายอยู่ในเขตอำเภอชาติตระการ นครไทย มีพื้นที่ 308,362 ไร่
10. ป่าน้ำภาคฝั่งขวาอยู่ในเขตอำเภอชาติตระการ มีพื้นที่ 279,375 ไร่
11. ป่าแดงและป่าชาติตระการอยู่ในเขตอำเภอนครไทย ชาติตระการ มีพื้นที่ 220,750 ไร่
12. ป่าโป่งแคอยู่ในเขตอำเภอชาติตระการ วัดโบสถ์ มีพื้นที่ 30,125 ไร่
13. ป่าน้ำภาคน้อยอยู่เขตอำเภอชาติตระการ มีพื้นที่ 49,219 ไร่

อุทยานแห่งชาติ 5 แห่ง

1. อุทยานแห่งชาติทุ่งแสลงหลวง มีพื้นที่อยู่ในเขต อำเภอเนินมะปราง อำเภอนครไทย จังหวัดพิษณุโลก และจังหวัดเพชรบูรณ์ มีเนื้อที่ 789,000 ไร่ อยู่ในท้องที่จังหวัดพิษณุโลก เนื้อที่ 689,550 ไร่
2. อุทยานแห่งชาติภูหินร่องกล้า มีพื้นที่อยู่ในเขต อำเภอนครไทย อำเภอชาติตระการ จังหวัดพิษณุโลก และจังหวัดเลย มีเนื้อที่ 191,875 ไร่ อยู่ในท้องที่จังหวัดพิษณุโลก เนื้อที่ 139,575 ไร่
3. อุทยานเขาน้ำตกชาติตระการมีพื้นที่อยู่ในเขตอำเภอชาติตระการ จังหวัดพิษณุโลก มีเนื้อที่ 339,375 ไร่

/ 4. อุทยาแห่งชาติ.....

บทที่ 2 สภาพทั่วไป

4. อุทยานแห่งชาติแก่งเจ็ดแคว มีพื้นที่อยู่ในเขตอำเภอวัดโบสถ์ จังหวัดพิษณุโลก
มีเนื้อที่ 163,125 ไร่

5. อุทยานแห่งชาติภูสอยดาว มีพื้นที่อยู่ในเขต อำเภอชาติตระการ จังหวัดพิษณุโลก
มีเนื้อที่ 125,110 ไร่

วนอุทยาน 2 แห่ง

1. วนอุทยานภูแดงร้อน ท้องที่อำเภอวังทอง เนื้อที่ 6,141 ไร่
2. วนอุทยานเขาพนมทอง มีพื้นที่อยู่ในเขต อำเภอวังทอง อำเภอเนินมะปราง จังหวัดพิษณุโลก
เนื้อที่ 12,500 ไร่

เขตรักษาพันธุ์สัตว์ป่า 1 แห่ง

เขตรักษาพันธุ์สัตว์ป่าภูเมี่ยง-ภูทอง มีพื้นที่อยู่ในเขตจังหวัดพิษณุโลก และอุตรดิตถ์ มีเนื้อที่
330,375 ไร่

เขตห้ามล่าสัตว์ป่า 3 แห่ง

1. เขตห้ามล่าสัตว์ป่าถ้ำผาทำพล มีพื้นที่อยู่ในเขต อำเภอเนินมะปราง จังหวัดพิษณุโลก
มีเนื้อที่ 1,775 ไร่
2. เขตห้ามล่าสัตว์ป่าเขาน้อยเขาประดู่ มีพื้นที่อยู่ในเขตอำเภอเมืองพิษณุโลก อำเภอ
วัดโบสถ์ มีเนื้อที่ 80,900 ไร่
3. เขตห้ามล่าสัตว์ป่าหนองน้ำขาว ท้องที่อำเภอบางระกำ มีเนื้อที่ 358 ไร่

สวนรุกขชาติ

สวนรุกขชาติสฤโณทยาน มีเนื้อที่อยู่ในเขตอำเภอวังทอง จังหวัดพิษณุโลก มีเนื้อที่ 659 ไร่

สถานีพัฒนาและส่งเสริมการอนุรักษ์สัตว์ป่า

สถานีพัฒนาและส่งเสริมการอนุรักษ์สัตว์ป่าพิษณุโลกมีเนื้อที่อยู่ในเขตอำเภอวังทอง จังหวัด
พิษณุโลก มีเนื้อที่ 100 ไร่

สวนพฤกษศาสตร์

ศูนย์รวมพรรณไม้บ้านร่มเกล้า ในพระราชดำริ มีพื้นที่ 1,665.7 ไร่ ตั้งอยู่ในเขตอำเภอชาติตระการ
จังหวัดพิษณุโลก

/ 1.4 ทรัพยากร.....

บทที่ 2 สภาพทั่วไป

1.4 ทรัพยากรธรณี

หินปูน

ในจังหวัดพิษณุโลกได้มีการทำเหมืองหินปูน (เพื่ออุตสาหกรรมก่อสร้าง) มีปริมาณคนงาน 20 คน ปริมาณแร่ที่ผลิตได้ 380,592

น้ำมันและก๊าซธรรมชาติ

จากการสำรวจในจังหวัดพิษณุโลกพบแหล่งน้ำมันดิบในเขตอำเภอบางระกำ รวม 2 แห่งด้วยกัน คือที่บ้านปรือกระเทียม ตำบลบึงกอก และที่วัดแตน ตำบลชุมแสงสงคราม ซึ่งทั้งสองแห่งนี้มีน้ำมันดิบที่มีอัตราไหลสูง พอที่จะทำการผลิตในเชิงพาณิชย์ได้ แต่ก็อยู่ในประเภทหลุมที่ด้อยสมรรถนะเชิงพาณิชย์ โดยเริ่มทำการผลิตมาตั้งแต่เดือนสิงหาคม พ.ศ. 2531 และได้หยุดการผลิตลง เนื่องจากน้ำมันดิบในแหล่งปรือกระเทียมและแหล่งวัดแตน มีปริมาณน้ำมันดิบไม่มากได้หมดลงรวมระยะเวลาการผลิตสำหรับแหล่งวัดแตน ทั้งหมด 9 เดือน โดยผลิตน้ำมันเฉลี่ยวันละ 350 บาร์เรล รวมปริมาณน้ำมันดิบที่ผลิตได้ ทั้ง 2 แหล่ง ประมาณ 139,500 บาร์เรล ซึ่งน้ำมันดิบที่ขุดพบในจังหวัดนั้น เป็นน้ำมันดิบที่มีคุณภาพต่ำ เป็นน้ำมันหนักมีทรายปน และมีน้ำมาก โดยมีความถ่วงจำเพาะของน้ำมันดิบประมาณ 18 เอ.พี.ไอ. ซึ่งเมื่อนำไปกลั่นแล้วจะได้กากน้ำมันค่อนข้างมาก

หากมองในภาพรวม ทรัพยากรธรณีของจังหวัดพิษณุโลก ยังมีศักยภาพที่จะทำรายได้ให้กับจังหวัดอยู่ ถึงแม้ว่าน้ำมันที่ขุดพบได้หมดลงแล้ว แต่หากหน่วยงานที่เกี่ยวข้อง เช่น กรมทรัพยากรธรณี เข้ามาดำเนินการสำรวจอย่างจริงจัง และคาดว่าในอนาคตอันใกล้ อาจพบแร่เศรษฐกิจในปริมาณที่มากพอต่อการทำอุตสาหกรรมซึ่งจะสามารถทำรายได้เข้าสู่จังหวัดต่อไป แต่ทั้งนี้ควรมีการศึกษาผลกระทบของการทำอุตสาหกรรมแร่ หรือการนำเอาทรัพยากรธรณีมาใช้ด้วยว่า จะทำให้เกิดผลเสียข้างเคียง หรือมลภาวะมากน้อยเพียงใดและการบำบัดมลภาวะมีมูลค่าคุ้มการลงทุนหรือไม่

2. สถานการณ์ด้านมลพิษ

2.1 ขยะมูลฝอย

จังหวัดพิษณุโลกมีปริมาณขยะมากที่สุดเป็นอันดับหนึ่งในกลุ่มแม่น้ำน่านและแม่น้ำยม โดยมีปริมาณขยะ 453.5 ตัน / วัน และมีการให้บริการเก็บขยะมูลฝอยครัวเรือน จำนวนร้อยละ 76.2 โดยแยกเป็น

เทศบาลนครพิษณุโลก	เฉลี่ยประมาณ 84.06 ตัน / วัน
เทศบาลตำบล	เฉลี่ยประมาณ 46.38 ตัน / วัน
อบต.	เฉลี่ยประมาณ 288 ตัน / วัน

(ที่มา : สำนักงานสิ่งแวดล้อมภาค 3)

เทศบาลนครพิษณุโลกมีประชากรอาศัยหนาแน่น โดยมีประชากร 90,386 คน และมากที่สุดเมื่อเปรียบเทียบกับหน่วยงานที่รับผิดชอบด้านขยะ จึงก่อให้เกิดมีการผลิตขยะออกมามากที่สุด โดยที่อัตราการเกิดขยะมูลฝอยเฉพาะในเขตเทศบาลมีมากถึง 84.06 ตัน/ วัน เฉลี่ยได้เท่ากับ 0.93 กก./วัน/คน

/จังหวัดพิษณุโลก.....

บทที่ 2 สภาพทั่วไป

จังหวัดพิษณุโลกมีสถานที่กำจัดมูลฝอยรวม 1 แห่ง มีที่ตั้งอยู่บริเวณบ้านบึงกอก หมู่ 1 ถนนบางระกำ – กำแพงเพชร ตำบลบึงกอก อำเภอบางระกำ จังหวัดพิษณุโลก ในเนื้อที่ 222 ไร่ ปัจจุบันมีเทศบาลในจังหวัดนำขยะมูลฝอยมากำจัดร่วมกัน 3 แห่ง ได้แก่ เทศบาลตำบลบางระกำ องค์การบริหารส่วนตำบลบ้านคลอง และองค์การบริหารส่วนตำบลห้วยรอ โดยอยู่ห่างจากเขตเทศบาลนครพิษณุโลก ประมาณ 38 กิโลเมตร ซึ่งมีระยะทางค่อนข้างไกล ส่งผลให้ค่าใช้จ่ายในการขนส่งค่อนข้างสูง ในปี 2544 เทศบาลนครพิษณุโลก ได้รับงบประมาณในการก่อสร้างสถานีขนถ่ายมูลฝอยตั้งอยู่ในพื้นที่ตำบลท่าทอง อำเภอเมือง จังหวัดพิษณุโลก ห่างจากเขตเทศบาล ประมาณ 12 กิโลเมตร โดยเทศบาลนครพิษณุโลก และองค์การบริหารส่วนตำบลที่อยู่ใกล้เคียง เช่น องค์การบริหารส่วนตำบลบ้านคลอง องค์การบริหารส่วนตำบลห้วยรอ จะขนส่งมูลฝอยมายังสถานีขนถ่ายมูลฝอย โดยเสียค่าใช้จ่ายในการขนส่งและกำจัดเพิ่มขึ้นอีก 100 บาทต่อตัน เพื่อนำไปกำจัดที่สถานีกำจัดมูลฝอย ในพื้นที่ของตำบลบึงกอก สำหรับสถานที่กำจัดมูลฝอยของเทศบาลแห่งอื่น ๆ มีพื้นที่ 3-331 ไร่ มีอายุการใช้งาน 4-30 ปี กำจัดมูลฝอยในพื้นที่ของตนเอง 9 แห่ง ที่ดินของท้องถิ่นอื่น 2 แห่ง ที่ดินของกรมป่าไม้ 1 แห่ง และที่ดินของเอกชน 1 แห่ง

นอกจากปัญหาเรื่องกลิ่นแล้ว ระบบบำบัดน้ำเสียที่เกิดจากน้ำชะขยะมูลฝอย ของสถานที่ฝังกลบขยะซึ่งเป็นระบบแบบบ่อฝังจำนวน 2 บ่อไม่มีที่ระบายน้ำออกจากระบบฯ ผลการตรวจวิเคราะห์คุณภาพน้ำของระบบ ปรากฏว่าระบบฯ ไม่มีประสิทธิภาพในการบำบัดน้ำเสีย โดยคุณภาพน้ำเมื่อตรวจวิเคราะห์ปริมาณความสกปรกแล้วพบว่าคุณภาพยังไม่เหมาะสมที่จะปล่อยออกสู่ภายนอก สำหรับคุณภาพน้ำใต้ดินได้ทำการตรวจสอบและเปรียบเทียบกับมาตรฐานแล้ว ผลปรากฏว่าคุณภาพน้ำใต้ดินอยู่ในเกณฑ์มาตรฐาน แต่ยังมี การติดตามตรวจสอบเป็นระยะ ๆ

ระดับน้ำในบ่อบำบัดน้ำชะขยะมูลฝอยมีปริมาณค่อนข้างสูง เนื่องจากระบบฯ ออกแบบเป็นระบบปิดไม่มีการปล่อยน้ำเสียออกสู่ภายนอก ซึ่งถ้าฝนตกลงมาอาจทำให้น้ำล้นออกจากระบบได้ในอนาคตเทศบาลฯ จะเปลี่ยนวิธีการกำจัดเป็นระบบ MBWT (Mechanical Biological Waste Treatment) ซึ่งจะต้องมีการเปิดพื้นที่ฝังกลบมากขึ้น มีผลทำให้มีปริมาณน้ำเสียเพิ่มมากขึ้น ระบบเดิมไม่สามารถรองรับน้ำชะขยะที่ออกมาจากระบบฝังกลบได้ ซึ่งจำเป็นต้องเพิ่มความสามารถและประสิทธิภาพของการบำบัดน้ำชะขยะในอนาคตต่อไป

2.2 มลพิษทางน้ำ

สามารถแบ่งแหล่งกำเนิดน้ำเสียที่ปรากฏในแม่น้ำ ลำคลอง และชายฝั่ง 3 แหล่ง ได้แก่

ก) แหล่งชุมชน

น้ำเสียจากแหล่งชุมชนส่วนใหญ่ เกิดจากเมืองที่มีประชากรหนาแน่น พร้อมกับยังไม่มีระบบบำบัดน้ำเสียที่ถูกรื้อและสุลักษณะ น้ำเสียประเภทนี้จะประกอบด้วยสารอินทรีย์จากการชำระล้าง การขับถ่ายของเสีย ฯลฯ เป็นสาเหตุสำคัญในการทำให้ปริมาณออกซิเจนละลายในน้ำลดลง โดยเฉพาะชุมชนที่มีการระบายน้ำเสียลงสู่แหล่งน้ำตามธรรมชาติ

/ จังหวัดพิษณุโลก.....

บทที่ 2 สภาพทั่วไป

จังหวัดพิษณุโลกมีระบบบำบัดน้ำเสียชุมชน จำนวน 1 แห่ง ตั้งอยู่ในเขตตำบลวังพิกูล อำเภอวังทอง อยู่ในความรับผิดชอบของเทศบาลนครพิษณุโลกร่วมกับสำนักงานโยธาธิการและผังเมือง เริ่มก่อสร้างปี 2540 รวมระยะเวลาที่ก่อสร้างจนถึงปัจจุบันเป็นเวลา 9 ปี มีระบบบำบัดน้ำเสียเป็นแบบ ชนิด Stabilization pond ระบบรวบรวมน้ำเสียเป็นแบบชนิด Combined sewer สามารถรองรับปริมาณ น้ำเสียได้ 80,000 ลบ.ม./วัน แต่ขณะนี้อยู่ระหว่างการสรรหาผู้รับจ้างเพื่อมาซ่อมแซมระบบ

สำนักงานสิ่งแวดล้อมภาคที่ 3 ได้ดำเนินการติดตามประเมินผลประสิทธิภาพระบบ บำบัดน้ำเสียชุมชน จำนวน 4 ครั้ง / ปี คือ เดือนธันวาคม มีนาคม มิถุนายน สิงหาคม เพื่อฟื้นฟู ปรับปรุงระบบรวบรวมและบำบัดน้ำเสียรวมของชุมชนให้สามารถดำเนินงานได้อย่างมีประสิทธิภาพ รวมทั้งเสริมสร้างความพร้อมให้ท้องถิ่นสามารถบริหารและรับผิดชอบการเดินระบบได้อย่างต่อเนื่องด้วย ตนเอง

จากการติดตามและประเมินผลการดำเนินงานระบบบำบัดน้ำเสียชุมชน สามารถสรุป ปัญหาได้ดังนี้

1. ขาดการประชาสัมพันธ์ให้ความรู้ ตลอดจนการสร้างความมีส่วนร่วมดำเนินการทั้ง ภาครัฐ เอกชน และประชาชน
2. ขาดความชัดเจนในการบังคับใช้กฎหมายและการกำหนดกฎหมายที่สอดคล้องและ เหมาะสมกับสถานการณ์ โดยเฉพาะกฎหมายเกี่ยวกับการจัดเก็บค่าบริการบำบัดน้ำเสียที่ควรเป็นนโยบาย จากรัฐบาลตามหลักผู้ก่อมลพิษเป็นผู้จ่าย เพื่อให้หน่วยงานที่เกี่ยวข้องและองค์กรปกครองส่วนท้องถิ่นต้อง ปฏิบัติ
3. องค์กรปกครองส่วนท้องถิ่นขาดบุคลากรที่ชำนาญด้านการเดินระบบและ ควบคุมดูแลรักษา
4. ขาดงบประมาณในการดำเนินงานระบบบำบัดน้ำเสีย ทำให้ละเลยไม่ดำเนินงาน ระบบอย่างจริงจัง

(ที่มา : สำนักงานสิ่งแวดล้อมภาคที่ 3)

ข) โรงงานอุตสาหกรรม

น้ำเสียจากโรงงานอุตสาหกรรมนอกจากจะประกอบด้วยสารอินทรีย์แล้ว โรงงาน บางประเภทยังมีสารพิษจากกระบวนการผลิต เช่น โลหะหนัก จำพวก ตะกั่ว แคดเมียม ปรีออก ซาร์ที่เป็นกรดหรือด่าง เป็นต้น ซึ่งถ้าสารจำพวกโลหะหนักดังกล่าว มีปริมาณที่มากเกินไปเกินกว่ามาตรฐาน ตามที่กฎหมายได้กำหนดไว้ ก็จะทำให้เป็นอันตรายต่อสิ่งมีชีวิตทั้งคนและสัตว์ รวมทั้งยังทำลายระบบ นิเวศของแหล่งน้ำ โดยปกติแล้วโรงงานอุตสาหกรรมจะต้องมีระบบบำบัดน้ำเสีย ก่อนปล่อยลงสู่แหล่ง น้ำตามธรรมชาติ แต่บางโรงงานที่มีระบบที่ไม่ได้มาตรฐานทำให้ประสิทธิภาพในการบำบัดลดลง จึงทำ ให้ยังมีน้ำเสียที่ปะปนแล้วถูกระบายออกมาในปริมาณที่สูง และบางโรงงานได้มีการลักลอบปล่อยลงมาสู่ แหล่งน้ำโดยไม่ได้มีการบำบัด ก็ยิ่งทำให้มีน้ำเสียออกมามากยิ่งขึ้น

/ ค) การเกษตรกรรม.....

บทที่ 2 สภาพทั่วไป

ค) การเกษตรกรรม

น้ำทิ้งจากเกษตรกรรมประกอบด้วยสารเคมีที่ใช้ในการปราบศัตรูพืช ซึ่งมีฤทธิ์ในการตกค้างอยู่ในแหล่งน้ำ สารอินทรีย์ซึ่งมาจากการใช้ปุ๋ย นอกจากนี้ยังมีสารอินทรีย์มาปนน้ำทิ้งจากการเลี้ยงสัตว์บริเวณริมน้ำ และบริเวณใกล้เคียง เช่น น้ำเสียจากฟาร์มสุกร ประมาณการได้ว่าสุกร 1 ตัวก่อให้เกิดของเสียในปริมาณที่เทียบได้กับประชากรประมาณ 4 คน

2.3 มลพิษทางอากาศ

สถานการณ์มลพิษทางอากาศ และเสียง จากการตรวจวัดของสำนักงานสิ่งแวดล้อมภาคที่ 3 ในจังหวัดพิษณุโลก ส่วนใหญ่มีปัญหาเรื่องฝุ่นจากการจราจร การก่อสร้าง ครว็นที่เกิดจากการเผาวัสดุเหลือใช้ทางการเกษตร จากการดำเนินการตรวจวัดคุณภาพปริมาณฝุ่นในพื้นที่ชุมชนเมืองและในพื้นที่เสียง เช่น บริเวณใกล้ ๆ เหมืองหิน โรงโม่หิน และที่มีการจราจรคับคั่ง

2.4 มลพิษทางเสียง

โดยภาพรวมทั้งจังหวัดพิษณุโลก ยังไม่เกินมาตรฐานโดยทำการสุ่มตรวจวัดในพื้นที่ ที่คาดว่าอาจจะเกิดปัญหามลพิษทางเสียง ได้แก่ โรงโม่หิน ต.บ้านม่วง อ.เนินมะปราง ได้ค่าระดับเสียง 54.4 dBA มาตรฐานระดับเสียงเฉลี่ย 24 ชั่วโมง ไม่เกิน 70 dBA

(ที่มา : สำนักงานทรัพยากรธรรมชาติและสิ่งแวดล้อมจังหวัดพิษณุโลก)

สภาพทั่วไปทางเศรษฐกิจของจังหวัดพิษณุโลก

จังหวัดพิษณุโลกเป็นจังหวัดที่มีสาขาการผลิตที่หลากหลาย ซึ่งเมื่อพิจารณาจากมูลค่ารวมผลิตภัณฑ์ตามราคาประจำปี จำแนกตามสาขาการผลิต จะพบว่าในสาขาเกษตรกรรมจะมีมูลค่ารวมผลิตภัณฑ์เฉลี่ยอยู่ที่ 7,122 ล้านบาทต่อปี สำหรับภาคนอกการเกษตรกรรม เช่น การผลิตอุตสาหกรรม การไฟฟ้า ประปา การขายส่ง ขายปลีก โรงแรมภัตตาคาร การศึกษา การบริหารราชการแผ่นดิน และอื่น ๆ จะมีมูลค่ารวมผลิตภัณฑ์เฉลี่ยรวมอยู่ที่ 30,569 ล้านบาทต่อปี มูลค่าผลิตภัณฑ์เฉลี่ยต่อหัวประมาณ 46,963 ต่อปี

1. **การเกษตร** การเกษตรในจังหวัดพิษณุโลกมีพื้นที่ถือครองในการเกษตร 2,173,694 ไร่ มีผู้ถือครองทำการเกษตร 78,744 ครัวเรือน ได้จากการทำการเกษตร 22,003 บาท / ครัวเรือน / ปี มีแหล่งท่องเที่ยวที่กรมส่งเสริมการเกษตรสนับสนุน จำนวน 1 แห่ง ที่ หมู่ 5 ตำบลแก่งโสภา อำเภอวังทอง พื้นที่ทำการเกษตรในจังหวัดพิษณุโลกแบ่งเป็นพื้นที่ปลูกข้าว 1,141,987 ไร่ พืชไร่ 449,221 ไร่ ไม้ผล 132,567 ไร่ อื่น ๆ 176,919 ไร่

การผลิตสินค้าเกษตรที่สำคัญของจังหวัดพิษณุโลก มีมูลค่าการผลิตรวม 17,023.08 ล้านบาท สาขาพืชจะมีมูลค่าการผลิตสูงสุด 14,346 ล้านบาท คิดเป็นร้อยละ 84.27 รองลงมาสาขาปศุสัตว์มีมูลค่าการผลิต 2,457.03 ล้านบาท คิดเป็นร้อยละ 14.43 และสาขาประมงมีมูลค่าการผลิต 220.05 ล้านบาท คิดเป็นร้อยละ 1.30 ตามลำดับ (ที่มา : สำนักงานเกษตรจังหวัดพิษณุโลก)

/ 2. อุตสาหกรรม.....

บทที่ 2 สภาพทั่วไป

2. อุตสาหกรรม

โรงงานอุตสาหกรรมแบ่งตามกฎหมาย จำแนกออกเป็น 3 ประเภท คือ ประเภทที่ 1 , 2 , 3 ซึ่งในปี 2550 จังหวัดพิษณุโลกมีโรงงานรวมทั้งสิ้น จำนวน 631 โรงงาน และโรงงานประเภทที่ 3 ประกอบไปด้วยโรงงานขนาดกลางและขนาดใหญ่ ซึ่งแยกตามประเภทเงินทุนจดทะเบียน ดังนี้

- โรงงานขนาดกลาง เงินทุนจดทะเบียน 50 - 100 ล้านบาท จำนวน 571 โรงงาน
- โรงงานขนาดใหญ่ เงินทุนจดทะเบียน 101 ล้านบาท ขึ้นไป จำนวน 60 โรงงาน

3. การพาณิชย์

3.1 ธนาคารในเขตจังหวัดพิษณุโลก มีจำนวน 60 แห่ง โดยแยกออกเป็น

- ธนาคาร กรุงเทพฯ	จำนวน 10 สาขา
- ธนาคาร ออมสิน	จำนวน 9 สาขา
- ธนาคาร ธ.ก.ส.	จำนวน 9 สาขา
- ธนาคาร กรุงไทย	จำนวน 8 สาขา
- ธนาคาร ไทยพาณิชย์	จำนวน 5 สาขา
- ธนาคาร กรุงศรีอยุธยา	จำนวน 4 สาขา
- ธนาคาร กสิกรไทย	จำนวน 3 สาขา
- ธนาคาร ทหารไทย	จำนวน 3 สาขา
- ธนาคาร UOB	จำนวน 1 สาขา
- ธนาคาร อาคารสงเคราะห์	จำนวน 1 สาขา
- ธนาคาร นครหลวงไทย	จำนวน 1 สาขา
- ธนาคาร ไทยธนาคาร	จำนวน 1 สาขา
- ธนาคาร ธนชาติ	จำนวน 2 สาขา
- ธนาคาร TISCO	จำนวน 1 สาขา
- ธนาคาร เกียรตินาคิน	จำนวน 1 สาขา

2.2 โรงแรมและรีสอร์ทในจังหวัดพิษณุโลก

โรงแรมและรีสอร์ทที่จดทะเบียนในเขตจังหวัดพิษณุโลก ในปี 2551 มีจำนวน 63 แห่ง (ข้อมูลเดือนมีนาคม)

2.3 ห้างสรรพสินค้า

ในปี 2551 จังหวัดพิษณุโลกมีห้างสรรพสินค้า จำนวน 9 แห่ง ประกอบด้วย

- ห้างสรรพสินค้า ทีโอปแลนด์ อาเขต จำนวน 1 สาขา
- ห้างสรรพสินค้า ทีโอปแลนด์ พลาซ่า จำนวน 1 สาขา
- ห้างสรรพสินค้า สยามแม็คโคร จำนวน 1 สาขา
- ห้างสรรพสินค้า บีคี่ จำนวน 1 สาขา
- /- ห้างสรรพสินค้า.....
- บพที่ 2 สภาพทั่วไป

- ห้างสรรพสินค้า เทสโก้ โลตัส ซูเปอร์เซนเตอร์ จำนวน 1 สาขา
- ห้างสรรพสินค้า อีคอนแวนท์ไฮส์ จำนวน 2 สาขา
- ห้างสรรพสินค้า โฮมโปร จำนวน 1 สาขา
- ห้างสรรพสินค้า Index Livingmall จำนวน 1 สาขา

2.4 สถานีบริการน้ำมันและแก๊สหุงต้ม

ในปี 2551 จังหวัดพิษณุโลกมีจำนวนปั้มน้ำมัน จำแนกเป็น

- ประเภท ก (ปั้มนขนาดใหญ่) จำนวน 99 แห่ง
- ประเภท ค.1 (เก็บน้ำมันไม่เกิน 15,000 ลิตร) จำนวน 9 แห่ง
- ประเภท ค.2 (เก็บน้ำมันเกิน 15,000 ลิตร) จำนวน 60 แห่ง
- ประเภทมือหมุน จำนวน 90 แห่ง
- ประเภทมือหมุน จำนวน 90 แห่ง

จำนวนปั้มน้ำมัน จำแนกเป็น

- ปั้มน้ำมันรถยนต์ จำนวน 7 แห่ง
- สถานีบรรจุก๊าซหุงต้ม จำนวน 4 แห่ง

(ที่มา : สำนักงานพลังงานภูมิภาคที่ 9 พิษณุโลก)

สภาพทั่วไปด้านสังคม

1. การศึกษา

การศึกษาในจังหวัดพิษณุโลกในภาคบังคับและการศึกษาระดับมัธยม ปัจจุบันได้มีการกระจายได้ครอบคลุมทั้งจังหวัด สำหรับการศึกษานอกระบบโรงเรียน ได้จัดการส่งเสริมการศึกษาผู้ใหญ่แบบต่าง ๆ ให้กว้างขวางยิ่งขึ้น ตลอดจนการฝึกอบรมอาชีพให้กับผู้ที่สนใจทั่วไป

จังหวัดพิษณุโลก มีโรงเรียนระดับประถมและมัธยม 523 แห่ง มีครู 8,053 คน จำนวนนักเรียน 146,768 คน เป็นนักเรียนชาย 74,961 คน และนักเรียนหญิง 71,807 คน

ระดับอุดมศึกษามี 12 แห่ง สังกัดสำนักงานสภาสถาบันราชภัฏ 2 แห่ง กรมอาชีวศึกษา 6 แห่ง สำนักงานคณะกรรมการการศึกษาเอกชน 2 แห่ง สถาบันเทคโนโลยีราชมงคลวิทยาเขตพิษณุโลก 1 แห่ง สถาบันสังกัดทบวงมหาวิทยาลัย 1 แห่ง และสถาบันศึกษาของรัฐสังกัดสภาการศึกษาสงฆ์อีก 1 แห่ง ทั้งนี้มีจำนวนครูและอาจารย์ผู้สอนรวม 2,197 คน และมีนักศึกษา 32,293 คน โดยมีสัดส่วนนักศึกษาต่อครูและอาจารย์ผู้สอน อยู่ในระดับ 15 : 1

/2. การสาธารณสุข.....

บทที่ 2 สภาพทั่วไป

2. การสาธารณสุข

ข้อมูลสาธารณสุขเป็นดัชนีอย่างหนึ่งที่จะบ่งชี้คุณภาพของประชาชน สำหรับจังหวัดพิษณุโลก ในปัจจุบันมีสถานบริการสาธารณสุขของรัฐ และเอกชน รวมทั้งสิ้น 271 แห่ง จำนวน 1,819 เตียง และจำนวนบุคลากรทางการแพทย์ จำนวน 1,983 คน

จำนวนสถานบริการสาธารณสุขในเขตพื้นที่จังหวัดพิษณุโลก

- โรงพยาบาลสังกัดกระทรวงสาธารณสุข จำนวน 9 แห่ง จำนวน 1,174 เตียง
- โรงพยาบาลสังกัดกระทรวงกลาโหม จำนวน 3 แห่ง จำนวน 170 เตียง
- โรงพยาบาลสังกัดทบวงมหาวิทยาลัย จำนวน 1 แห่ง จำนวน 20 เตียง
- โรงพยาบาลเอกชน จำนวน 7 แห่ง จำนวน 455 เตียง
- ศูนย์บริการสาธารณสุขเทศบาล จำนวน 1 แห่ง
- คลินิกเอกชน จำนวน 105 แห่ง
- สถานบริการสาธารณสุขชุมชน จำนวน 2 แห่ง
- สถานีอนามัย จำนวน 143 แห่ง

จำนวนบุคลากรทางการแพทย์ที่ปฏิบัติงานในจังหวัดพิษณุโลก

- แพทย์ จำนวน 213 คน
- พยาบาลวิชาชีพ จำนวน 1,009 คน
- พยาบาลเทคนิค จำนวน 168 คน
- ทันตแพทย์ จำนวน 34 คน
- เภสัชกร จำนวน 78 คน
- เจ้าพนักงานสาธารณสุขชุมชน จำนวน 481 คน

ตาราง แสดงจำนวนและอัตราต่อประชากรแสนคน ตามสาเหตุการตาย 10 อันดับแรก จังหวัดพิษณุโลก ปี 2550

อันดับ	สาเหตุการตาย	จำนวน	อัตรา
1.	อุบัติเหตุทุกชนิด	705	83.51
2.	โรคติดเชื้อและปรสิต	638	75.58
3.	มะเร็งทุกชนิด	536	63.49
4.	หัวใจวาย	392	46.44
5.	โรคหัวใจ	288	34.12
6.	ปอดอักเสบ	249	29.50
7.	โรคหลอดเลือดในสมอง	232	27.48
8.	โรคระบบทางเดินหายใจ	227	26.89
9.	โรคไต	152	18.01
10.	โรคตับ	112	13.27

ตาราง แสดงจำนวนและอัตราป่วยต่อพันประชากรของผู้ป่วยนอกจำแนกตามสาเหตุการป่วย
21 กลุ่มโรค จังหวัดพิษณุโลก ปี 2550

อันดับ	สาเหตุการตาย	จำนวน	อัตรา
1.	โรคระบบหายใจ	417,654	494.7
2.	โรคระบบไหลเวียนเลือด	345,429	409.2
3.	โรคเกี่ยวกับต่อมไร้ท่อ โภชนาการ และเมตาบอลิซึม	261,740	310.1
4.	อาการ อาการแสดงและสิ่งผิดปกติที่พบได้จากการตรวจทาง คลินิกและห้องปฏิบัติการที่ไม่จำแนกโรคในกลุ่มอื่น	245,334	290.6
5.	โรคระบบกล้ามเนื้อ รวมโครงร่างและเนื้อเยื่อเสริม	227,893	270.0
6.	โรคระบบย่อยอาหาร รวมโรคในช่องปาก	226,614	268.5
7.	สาเหตุจากภายนอกอื่น ๆ ที่ทำให้ป่วยหรือตาย	125,996	149.3
8.	โรคติดเชื้อและปรสิต	112,122	132.8
9.	โรคผิวหนังและเนื้อเยื่อใต้ผิวหนัง	88,859	105.3
10.	โรคระบบสืบพันธุ์ร่วมปัสสาวะ	62,829	74.4

ได้มีการวางแผนให้มีการดำเนินงานหมู่บ้านจัดการสุขภาพทุกหมู่บ้าน (นอกเขตเมือง) และมีการประเมินหมู่บ้านจัดการสุขภาพ มีผลการประเมิน คือ จำนวนหมู่บ้าน 1,048 หมู่บ้าน ผ่านเกณฑ์จำนวน 1,025 หมู่บ้าน คิดเป็นร้อยละ 97.81 ซึ่งหมู่บ้านที่ผ่านเกณฑ์การประเมินจะเป็นหมู่บ้านที่มีการจัดการด้านสุขภาพ โดยจะมีกลุ่ม อสม. ได้เข้าไปมีบทบาทหลักในการดูแลด้านสาธารณสุขและพัฒนาด้านสังคมมากขึ้น ทำให้มีการเชื่อมโยงการพัฒนาด้านสาธารณสุขไปกับการพัฒนาด้านอื่น ๆ มีการเชื่อมประสานการทำงาน ร่วมกับองค์กรปกครองส่วนท้องถิ่น หน่วยงานภาครัฐและองค์กรภาคประชาชนอื่น ๆ ทำให้มีกระบวนการพัฒนาด้านสุขภาพในชุมชนที่หลากหลายมากขึ้น

3. การศาสนา วัฒนธรรมประเพณี และการท่องเที่ยว

การศาสนา

ประชาชนส่วนใหญ่ในจังหวัดพิษณุโลกนับถือศาสนาพุทธ จังหวัดพิษณุโลกมีพุทธศาสนิกชน 835,473 คน จำนวนวัด 534 แห่ง อิสลาม 1,410 คน จำนวนมัสยิด 1 แห่ง คริสต์ 6,988 คน จำนวนโบสถ์ 13 แห่ง พวามหณ์ 295 คน ฮินดู 122 คน ซิกข์ 76 คน และอื่น ๆ 145 คน

/ วัฒนธรรมประเพณี.....

บทที่ 2 สภาพทั่วไป

วัฒนธรรมประเพณี

จังหวัดพิษณุโลก มีแหล่งข้อมูลด้านวัฒนธรรมหลายแหล่ง ประกอบด้วยพิพิธภัณฑสถานแห่งชาติ 1 แห่ง พิพิธภัณฑสถานเอกชน 1 แห่ง พิพิธภัณฑสถานของวัด 1 แห่ง ศูนย์วัฒนธรรมจังหวัด 1 ศูนย์ ศูนย์วัฒนธรรมอำเภอ 1 ศูนย์ สภาวัฒนธรรมจังหวัด 1 แห่ง สภาวัฒนธรรมอำเภอ 9 แห่ง และสภาวัฒนธรรมตำบล 4 แห่ง

จังหวัดพิษณุโลกมีขนบธรรมเนียมประเพณี วัฒนธรรม และการละเล่นพื้นเมืองที่สำคัญ นิยมปฏิบัติสืบต่อกันมาแต่โบราณ

- ประเพณีสงฆ์น้ำพระพุทธรูปราช พระพุทธรูปราชเป็นพระพุทธรูปสำคัญคู่บ้านคู่เมืองที่ชาวพิษณุโลกยึดถือเป็นที่พึ่งทางใจ ชาวพิษณุโลกจะพากันมาสงฆ์น้ำพระพุทธรูปราช เพื่อความเป็นสิริมงคลในวันตรุษสงกรานต์ ซึ่งตรงกับวันที่ 13 – 15 เมษายน ของทุกปี
- ประเพณีย่ำกลองบอกเวลา จะใช้ตีเวลา ณ วัดพระศรีรัตนมหาธาตุวรมหาวิหาร ปัจจุบันนี้ยังตีกลองบอกเวลาทุกวัน เพื่อรักษาขนบธรรมเนียมประเพณีดั้งเดิมไว้ ชาวพิษณุโลกทุกคนจะรู้สึกอบอุ่นใจ เมื่อได้ยินกลองตีบอกเวลา
- ประเพณีปักธงชัย เป็นประเพณีที่นำธงขึ้นปักยอดเขาข้างลี้ว่ง พร้อมกับนำอาหารขึ้นไปเลี้ยงเพลพระ เพื่อเป็นสิริมงคล และความร่มเย็นเป็นสุข มักจะกระทำในวันขึ้น 14 ค่ำเดือน 12
- ประเพณีเสนเรือ คือ พิธีเซ่นไหว้ผีเรือน หรือ ผีบรรพบุรุษที่ได้ัญเชิญมาไว้บนเรือน ซึ่งเป็นการแสดงความกตัญญูต่อบรรพบุรุษที่ล่วงลับ ผีเรือนก็จะปกป้องคุ้มครองรักษาตนและครอบครัวให้มีความสุข ความเจริญก้าวหน้าทำมาค้าขึ้น พิธีนี้นิยมเล่นคือเวลาหลังจากที่เก็บเกี่ยวข้าวในนาเรียบร้อยแล้ว ราว ๆ เดือน 4 – 5
- ประเพณีการเล่นคอน หรืออินคอน เป็นการเล่นระหว่างหนุ่มสาวที่โยนลูกช่วงให้แก่กัน พร้อมกับร้องรำ
- ประเพณีการแต่งงาน หรือเรียกว่า “งานกินดอง” ชายหนุ่มหญิงสาวไทย ซึ่งที่ชอบกัน ฝ่ายชายจะส่งผู้ใหญ่มาสู่ขอต่อพ่อแม่ฝ่ายหญิง เมื่อพูดจาตกลงกันแล้วก็นัดแต่งงานได้
- ประเพณีงานศพ เมื่อมีคนตายลง บรรดาญาติมิตรจะพากันนำศพลงเรือไปป่าช้าแล้วจะช่วยทำพิธีศพ
- การละเล่นพื้นบ้านมี การละเล่นม้งคละ รำวงฮินเลเล การเล่นขอฝน

/ การท่องเที่ยว.....

บทที่ 2 สภาพทั่วไป

การท่องเที่ยว

แหล่งท่องเที่ยวทางประวัติศาสตร์และศาสนาสถาน ได้แก่ วัดพระศรีรัตนมหาธาตุวรมหาวิหาร วัดจุฬามณี วัดนางพญา ศาลสมเด็จพระนเรศวรมหาราช เนินอะแซห่วนที่ พิพิธภัณฑ์พื้นบ้านจำลึบเอก ดร.ทวี พิมพ์บูรณเขตต์ วัดกลางศรีพุทธาราม

แหล่งท่องเที่ยวตามธรรมชาติ ได้แก่ สวนรุกขชาติสฤโณทยาน น้ำตกวังนกแอ่น น้ำตกแก่งของ น้ำตกปอย น้ำตกแก่งโสภา อุทยานแห่งชาติทุ่งแสลงหลวง อุทยานแห่งชาติน้ำตกชาติตระการ อุทยานแห่งชาติภูหินร่องกล้า ถ้ำผาทำพล ถ้ำลอด ถ้ำเรือ บึงราชนก เชื่อนนเรศวร

สรุปผลการจัดเก็บข้อมูลความจำเป็นพื้นฐาน (จปฐ.) ปี 2551 จังหวัดพิษณุโลก ผลการจัดเก็บข้อมูลระดับจังหวัด

จังหวัดพิษณุโลก ได้ดำเนินการจัดเก็บข้อมูลความจำเป็นพื้นฐาน (จปฐ.) ปี 2551 ทุกครัวเรือนในเขตพื้นที่ชนบท จำนวน 123,521 ครัวเรือน 987 หมู่บ้าน 9 ตำบล 9 อำเภอ พบว่า ประชาชนบรรลุเป้าหมาย จปฐ. จำนวน 15 ตัวชี้วัด และไม่บรรลุเป้าหมาย จปฐ. จำนวน 27 ตัวชี้วัด จาก 42 ตัวชี้วัด เมื่อเปรียบเทียบตัวชี้วัดที่ยังไม่บรรลุ เป้าหมายกับปี 2550 พบว่าลดลง จำนวน 3 ตัวชี้วัด

ผลการจัดเก็บข้อมูลระดับอำเภอ จังหวัดพิษณุโลก

1. ตัวชี้วัดที่ทุกอำเภอยังไม่บรรลุเป้าหมาย จปฐ. มี 14 ตัวชี้วัด คือ

- ตัวชี้วัดที่ 10 ครัวเรือนมีความรู้การใช้ยาถูกต้องเหมาะสม
- ตัวชี้วัดที่ 14 ครัวเรือนมีความมั่นคงในที่อยู่อาศัย
- ตัวชี้วัดที่ 18 ครัวเรือนไม่ถูกรบกวนจากมลพิษ
- ตัวชี้วัดที่ 19 ครัวเรือนมีการป้องกันอุบัติเหตุอย่างถูกวิธี
- ตัวชี้วัดที่ 20 ครัวเรือนมีความปลอดภัยในชีวิตและทรัพย์สิน
- ตัวชี้วัดที่ 21 ครัวเรือนมีความอบอุ่น
- ตัวชี้วัดที่ 26 เด็กจบภาคบังคับ 9 ปี ได้ฝึกอบรมด้านอาชีพ
- ตัวชี้วัดที่ 27 คนอายุ 15-60 ปีเต็ม อ่านเขียนไทยได้
- ตัวชี้วัดที่ 28 คนในครัวเรือนได้รับรู้ข่าวสารที่เป็นประโยชน์
- ตัวชี้วัดที่ 29 คนอายุ 15-60 ปีเต็ม มีการประกอบอาชีพและมีรายได้
- ตัวชี้วัดที่ 32 คนในครัวเรือนไม่ติดสุรา
- ตัวชี้วัดที่ 35 คนตั้งแต่ 6 ปีขึ้นไปปฏิบัติกิจกรรมศาสนา

/ ข้อมูลโครงสร้าง.....

บทที่ 2 สภาพทั่วไป

- ตัวชี้วัดที่ 37 คนพิการได้รับการดูแลเอาใจใส่จากคนในครัวเรือน
- ตัวชี้วัดที่ 41 ครัวเรือนเข้าร่วมทำกิจกรรมสาธารณะหมู่บ้าน

2. ตัวชี้วัดที่ทุกอำเภอ**บรรลุเป้าหมาย** จปฐ. มี 15 ตัวชี้วัด คือ

- ตัวชี้วัดที่ 5 เด็กแรกเกิดได้กินนมแม่อย่างน้อย 4 เดือนแรก
- ตัวชี้วัดที่ 11 คนอายุ 35 ปีขึ้นไปได้รับตรวจสุขภาพประจำปี
- ตัวชี้วัดที่ 12 คนอายุ 6 ปีขึ้นไป ออกกำลังกายสัปดาห์ละ 3 วัน
- ตัวชี้วัดที่ 13 ทุกคนในครัวเรือนได้รับสิทธิอย่างทั่วถึง
- ตัวชี้วัดที่ 15 ครัวเรือนมีน้ำสะอาดดื่มและบริโภคปลอดภัย
- ตัวชี้วัดที่ 16 ครัวเรือนมีน้ำใช้เพียงพอตลอดปี
- ตัวชี้วัดที่ 17 ครัวเรือนจัดบ้านเรือน / บริเวณถูกสุขลักษณะ
- ตัวชี้วัดที่ 22 เด็กอายุต่ำกว่า 3 ปีได้รับการกระตุ้นการเรียนรู้
- ตัวชี้วัดที่ 23 เด็กอายุ 3 – 5 ปี รับบริการเตรียมความพร้อม
- ตัวชี้วัดที่ 25 เด็กจบภาคบังคับ 9 ปี ได้เรียนต่อมัธยมปลาย
- ตัวชี้วัดที่ 30 รายได้เฉลี่ยไม่ต่ำกว่า 23,000 บาทต่อปี / คน
- ตัวชี้วัดที่ 33 คนในครัวเรือนไม่สูบบุหรี่
- ตัวชี้วัดที่ 34 คนในครัวเรือนได้ปฏิบัติตามขนบธรรมเนียม
- ตัวชี้วัดที่ 40 ครัวเรือนร่วมในการทำกิจกรรมของชุมชน
- ตัวชี้วัดที่ 42 คนที่มีสิทธิ์ได้ไปใช้สิทธิ์เลือกตั้ง

3. อำเภอที่คุณภาพชีวิตของประชาชน**บรรลุเป้าหมาย** จปฐ. **มากที่สุด** 3 อันดับแรก คือ

- | | |
|---|------------------------------|
| 2.1 อำเภอบางกระทุ่ม | (บรรลุเป้าหมาย 24 ตัวชี้วัด) |
| 2.2 อำเภอบางระกำ | (บรรลุเป้าหมาย 23 ตัวชี้วัด) |
| 2.3 อำเภอเมืองฯ , นครไทย , พรหมพิราม , เนินมะปราง | (บรรลุเป้าหมาย 19 ตัวชี้วัด) |

3. อำเภอที่มีคุณภาพชีวิตของประชาชน**บรรลุเป้าหมาย** จปฐ. **น้อยที่สุด** คือ

- | | |
|-------------|------------------------------|
| อำเภอวังทอง | (บรรลุเป้าหมาย 14 ตัวชี้วัด) |
|-------------|------------------------------|

/ ข้อมูลโครงสร้าง.....

บทที่ 2 สภาพทั่วไป

4. จำนวนและตัวชี้วัด จปฐ. ที่ยังไม่บรรลุเป้าหมาย จำแนกตามรายอำเภอ (เรียงจากมากไปหาน้อย)

ลำดับ ที่	อำเภอ	จำนวนตัวชี้วัดที่ยังไม่บรรลุเป้าหมาย ปี 2547 - 2551					ตัวชี้วัดที่ยังไม่บรรลุเป้าหมาย ปี 2551
		ปี 2547	ปี 2548	ปี 2549	ปี 2550	ปี 2551	
1	วังทอง	26	27	22	25	28	3,4,5,6,7,9,10,14,17,18,19,20,21,24,25,26,27,28, 29,31,32,35,37,38,39,41
2	ชาติตระการ	26	27	29	28	26	2,6,7,9,10,14,15,16,17,18,19,20,21,25,26,27,28, 29,31,32,34,35,37,38,39,40,41
3	วัดโบสถ์	28	27	26	24	25	2,4,6,7,9,14,18,19,20,21,24,25,26,27,28,29,31,3 2,33,34,35,37,38,39,41
4	เนินมะปราง	26	23	23	30	23	2,3,5,6,8,10,14,18,19,20,21,24,25,26,27,28,29,3 1,32,35,36,37,38,41
5	นครไทย	29	26	26	23	23	9,10,14,15,16,17,18,19,20,21,24,26,27,28,31, 32,34,35,37,38,39,41
6	เมือง	25	23	25	23	23	1,3,6,7,8,10,14,18,19,20,21,24,26,27,28,32,35, 36,37,38,39,41
7	พรหมพิราม	28	24	21	17	23	7,9,10,14,15,16,17,18,19,20,21,24,26,27,28,29,3 1,32,35,37,38,41
8	บางระกำ	24	23	20	20	19	6,7,8,10,14,18,19,20,21,24,26,27,28,29,32,35, 37,41
9	บางกระพุ่ม	25	22	24	26	18	2,10,14,18,19,20,21,24,25,26,27,28,29,31,32,35, 37,38,41

/ ข้อมูลโครงสร้าง.....

บทที่ 2 สภาพทั่วไป

5. จำนวนรายได้เฉลี่ยต่อคนต่อปี จำแนกตามรายอำเภอ

ลำดับที่	อำเภอ	จำนวนรายได้เฉลี่ย (บาท)					+ เพิ่ม
		ปี 2547	ปี 2548	ปี 2549	ปี 2550	ปี 2551	- ลด
1	นครไทย	37,648	42,515	28,200	35,845	41,207	+5,365
2	พรหมพิราม	28,832	34,255	36,885	51,753	56,505	+4,752
3	วัดโบสถ์	26,851	33,496	35,083	41,359	41,244	-115
4	ชาติตระการ	25,991	29,353	27,886	30,671	30,160	-511
5	วังทอง	24,951	27,144	30,541	42,774	48,102	+5,328
6	เนินมะปราง	23,157	26,633	32,894	39,389	43,243	+3,854
7	เมือง	22,941	29,811	43,665	56,598	55,067	-1,531
8	บางกระพุ่ม	22,739	28,391	38,797	52,779	55,096	+2,317
9	บางระกำ	21,310	28,702	33,788	49,284	51,253	+1,969

ผลการจัดเก็บข้อมูลความจำเป็นพื้นฐาน (จปฐ.) ปี 2551 สรุปได้ว่าคุณภาพชีวิตของคน พิษณุโลกในชนบทตามเครื่องชี้วัด จปฐ. 6 หมวด 42 ตัวชี้วัด ในภาพรวมทั้งจังหวัด ประชาชนบรรลุ เป้าหมาย จปฐ. จำนวน 15 ตัวชี้วัด และไม่บรรลุเป้าหมาย จปฐ. จำนวน 27 ตัวชี้วัด

/ ข้อมูลโครงสร้าง.....

บทที่ 2 สภาพทั่วไป

ข้อมูลโครงสร้างและอำนาจหน้าที่ขององค์การบริหารส่วนจังหวัดพิษณุโลก

องค์การบริหารส่วนจังหวัดพิษณุโลก แบ่งโครงสร้างการบริหารงานออกเป็น 2 ฝ่าย คือ โครงสร้างฝ่ายนิติบัญญัติ และโครงสร้างฝ่ายบริหาร

โครงสร้างฝ่ายนิติบัญญัติ

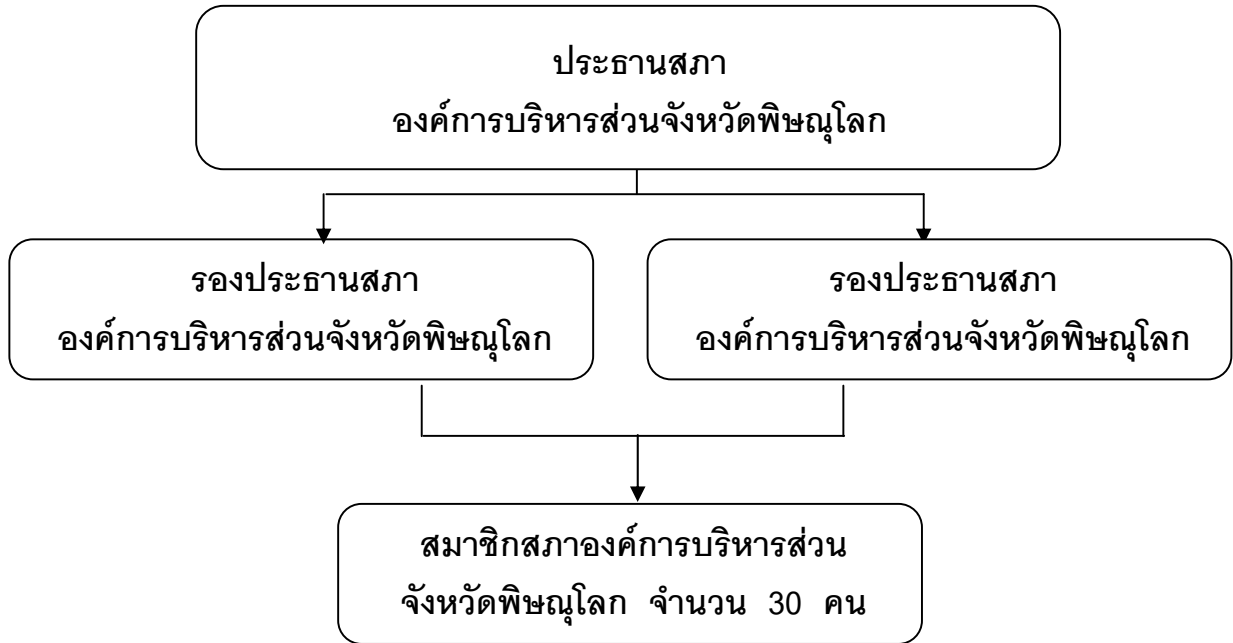

รายชื่อสมาชิกสภาองค์การบริหารส่วนจังหวัดพิษณุโลก

- | | | |
|---|---|---|
| <p>อำเภอบางระกำ</p> <ol style="list-style-type: none"> 1. นางสาวปานทิพย์ ศุภกิจเจริญ 2. นายขวัญชัย ผิวจันทร์ 3. นายอัศวิน นิลเต่า <p>อำเภอวังทอง</p> <ol style="list-style-type: none"> 4. นายเกษม คำสุกดี 5. นายวิเชียร ภัคดี 6. นายเรืองฤทธิ์ ศิริสวัสดิ์ 7. นายสมเพชร ทรัพย์สิน <p>อำเภอนครไทย</p> <ol style="list-style-type: none"> 8. นายมานัส อ่อนอ้าย 9. นางวรรณภา ไกรสิทธิพงศ์ 10. นางอนงค์ ลิ้มรัตน์ | <p>อำเภอพรหมพิราม</p> <ol style="list-style-type: none"> 11. นายศิริชิน หาญพิทักษ์พงศ์ 12. นายศิริโกชน์ ธนเศรษฐาภา 13. นายโชคดี ดาราวิทยากร <p>อำเภอชาติตระการ</p> <ol style="list-style-type: none"> 14. นายเวียน โปะตะภาว 15. นางสิงห์ จันทะคุณ <p>อำเภอเนินมะปราง</p> <ol style="list-style-type: none"> 16. นายอนุชา น้อยวงศ์ 17. นายรักเร่ สายอรุณ <p>อำเภอบางกระทุ่ม</p> <ol style="list-style-type: none"> 18. นายบุญณะ เขียวกรง 19. นายจักรพงษ์ คชพงศ์ | <p>อำเภอเมือง</p> <ol style="list-style-type: none"> 20. นายเศรษฐา กิตติจาวุรักษ์ 21. นายอภิศักดิ์ นภาศิริปรกรณ์ 22. นายภิรมย์ ชุนมธุรส 23. นายสมยศ พันทรัพย์ 24. นายสุเทพ สุนิพนธ์ 25. ว่าที่ ร.ต.ประเชิญ เพชรจันทร์ 26. นายวันชาติ วิเลิศ 27. นายเสกสันต์ วัฒนกสิวิษฐ์ 28. นายกิตติ เทศกาล 29. นางวิเชียร น้อยน้ำใส <p>อำเภอวัดโบสถ์</p> <ol style="list-style-type: none"> 30. นายสิทธิพร ไบบริบาลกุล |
|---|---|---|

/ โครงสร้างฝ่ายบริหาร....

บทที่ 2 สภาทั่วไป

โครงสร้างฝ่ายบริหาร

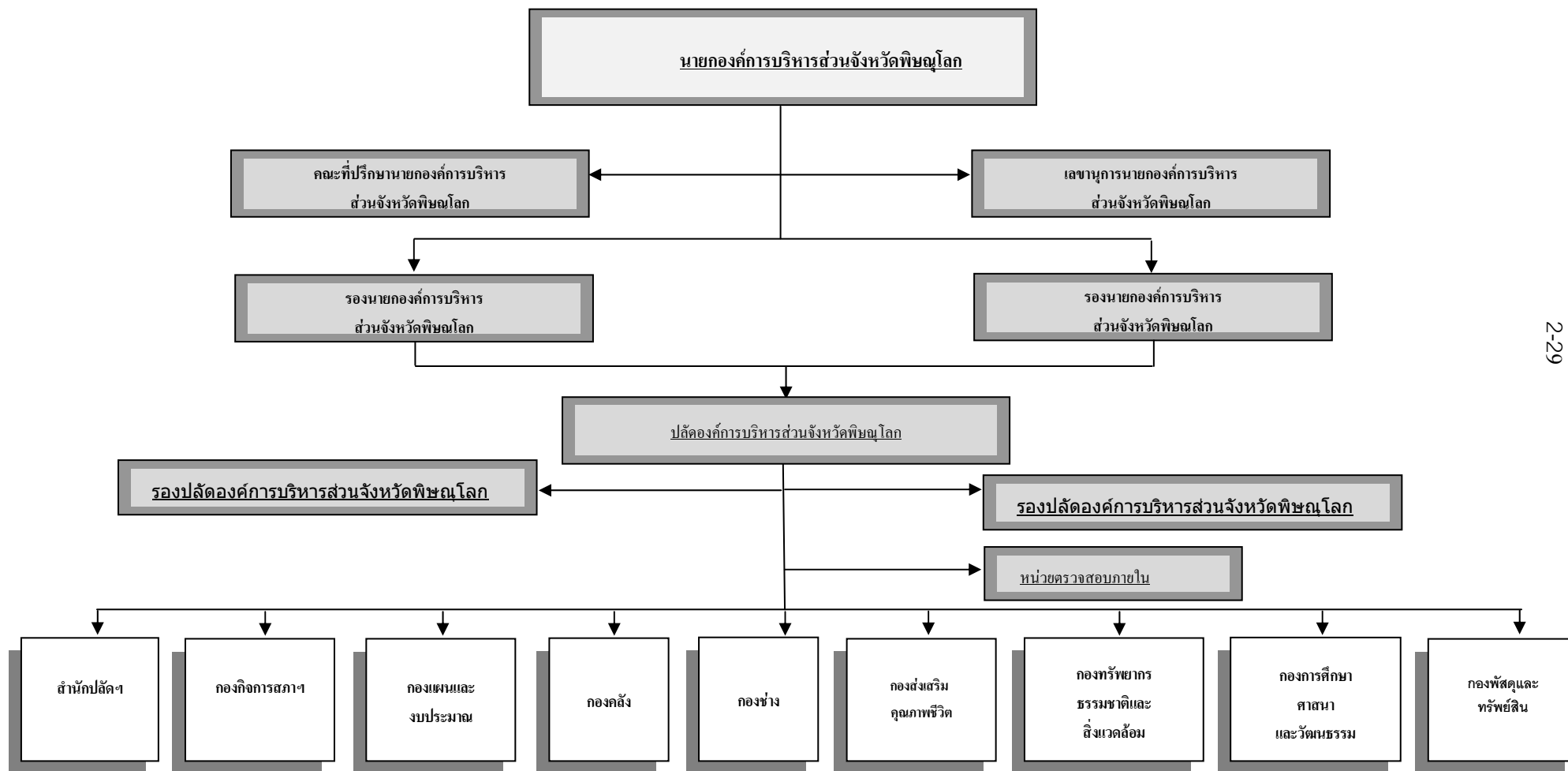

สภาองค์การบริหารส่วนจังหวัดพิษณุโลกประกอบด้วยสมาชิกสภาองค์การบริหารส่วนจังหวัดพิษณุโลก ซึ่งประชาชนเลือกตั้งตามกฎหมายว่าด้วยการเลือกตั้งสมาชิกสภาท้องถิ่นหรือผู้บริหารท้องถิ่น พ.ศ. 2546 จำนวน 30 คน มีประธานสภาองค์การบริหารส่วนจังหวัดพิษณุโลก รองประธานสภาองค์การบริหารส่วนจังหวัดพิษณุโลก จำนวน 2 คน และเลขาธิการสภาองค์การบริหารส่วนจังหวัดพิษณุโลก จำนวน 1 คน

องค์การบริหารส่วนจังหวัดพิษณุโลก มีข้าราชการขององค์การบริหารส่วนจังหวัดพิษณุโลก โดยมีนายกองค์การบริหารส่วนจังหวัดพิษณุโลก เป็นผู้ปกครองบังคับบัญชา มีรองนายกองค์การบริหารส่วนจังหวัดพิษณุโลก และปลัดองค์การบริหารส่วนจังหวัด เป็นผู้บังคับบัญชารองจากนายกองค์การบริหารส่วนจังหวัดตามลำดับ รองปลัดองค์การบริหารส่วนจังหวัด และหัวหน้าส่วนราชการขององค์การบริหารส่วนจังหวัด มีหน้าที่รับผิดชอบในการบริหารกิจการขององค์การบริหารส่วนจังหวัดตามที่นายกองค์การบริหารส่วนจังหวัดมอบหมาย

อำนาจหน้าที่ขององค์การบริหารส่วนจังหวัด

1. ตามพระราชบัญญัติองค์การบริหารส่วนจังหวัด พ.ศ. 2540 มาตรา 45 กำหนดว่าองค์การบริหารส่วนจังหวัดมีอำนาจหน้าที่ดำเนินกิจการภายในเขตองค์การบริหารส่วนจังหวัดดังนี้
 - (1) ตราข้อบัญญัติโดยไม่ขัดหรือแย้งต่อกฎหมาย
 - (2) จัดทำแผนพัฒนาองค์การบริหารส่วนจังหวัด และประสานการจัดทำแผนพัฒนาจังหวัดตามระเบียบคณะกรรมการรัฐมนตรีกำหนด
 - (3) สนับสนุนสภาตำบลและราชการส่วนท้องถิ่นอื่นในการพัฒนาท้องถิ่น
 - (4) ประสานและให้ความร่วมมือในการปฏิบัติหน้าที่ของสภาตำบลและราชการส่วนท้องถิ่น
 - (5) แบ่งสรรเงินซึ่งตามกฎหมายจะต้องแบ่งให้แก่สภาตำบลและราชการส่วนท้องถิ่น
 - (6) อำนาจหน้าที่ของจังหวัดตามพระราชบัญญัติ ระเบียบบริหารราชการส่วนจังหวัด พ.ศ.2498 เฉพาะภายในเขตสภาตำบล
 - (7) คุ้มครอง ดูแล และบำรุงรักษาทรัพยากรธรรมชาติและสิ่งแวดล้อม
 - (8) จัดทำกิจการอื่นๆ อันเป็นอำนาจหน้าที่ของราชการส่วนท้องถิ่นอื่นที่อยู่ในเขตองค์การบริหารส่วนจังหวัด และกิจการนั้นเป็นการสมควรให้ราชการส่วนท้องถิ่นอื่นร่วมกันดำเนินการหรือให้องค์การบริหารส่วนจังหวัดจัดทำ ทั้งนี้ ตามที่กำหนดในกฎกระทรวง
 - (9) จัดทำกิจกรรมอื่นใดตามที่กำหนดไว้ในพระราชบัญญัตินี้หรือกฎหมายอื่นกำหนดให้เป็นอำนาจหน้าที่ขององค์การบริหารส่วนจังหวัด

/ บรรดาอำนาจ.....

บทที่ 2 สภาพทั่วไป

บรรดาอำนาจหน้าที่ใด ซึ่งเป็นของราชการส่วนกลาง หรือราชการส่วนภูมิภาค อาจมอบให้ องค์การบริหารส่วนจังหวัดปฏิบัติได้ ทั้งนี้ ตามที่กำหนดในกฎกระทรวง

2. ตามกฎกระทรวง (พ.ศ.2541) ออกตามความในพระราชบัญญัติองค์การบริหารส่วนจังหวัด พ.ศ. 2540 กำหนดอำนาจหน้าที่ไว้ดังนี้

- (1) จัดให้มีน้ำเพื่อการอุปโภค บริโภค และการเกษตร
- (2) กำจัดขยะมูลฝอยและสิ่งปฏิกูล
- (3) บำบัดน้ำเสีย
- (4) บำรุงรักษาทรัพยากรธรรมชาติและสิ่งแวดล้อม
- (5) วางผังเมือง
- (6) จัดให้มีและบำรุงรักษาทางบก ซึ่งอย่างน้อยต้องเป็นทางหลวงขนาดตามกฎหมาย ว่าด้วยทางหลวง
- (7) จัดให้มีและบำรุงรักษาทางน้ำ
- (8) จัดให้มีท่าเทียบเรือ ท่าข้าม ที่จอดรถ และตลาด
- (9) ป้องกันและบรรเทาสาธารณภัย
- (10) รักษาความสงบเรียบร้อยและศีลธรรมอันดีของประชาชน
- (11) จัดการศึกษา ทำนุบำรุงศาสนา และบำรุงรักษาศิลปะ จารีตประเพณี ภูมิปัญญาท้องถิ่น หรือวัฒนธรรมอันดีของท้องถิ่น
- (12) จัดให้มีและบำรุงสถานที่สำหรับการกีฬา สถานที่พักผ่อนหย่อนใจ สวนสาธารณะและ สวนสัตว์ตลอดจนสถานที่ประชุมอบรมสำหรับราษฎร
- (13) จัดให้มีการสังคมสงเคราะห์และการสาธารณสุขการ
- (14) ป้องกันและบำบัดรักษาโรค
- (15) จัดตั้งและการบำรุงสถานพยาบาล
- (16) ส่งเสริมการท่องเที่ยว
- (17) ส่งเสริมและแก้ไขปัญหาการประกอบอาชีพ
- (18) กิจกรรมที่ได้มีการกำหนดไว้ในแผนพัฒนาจังหวัดและแผนพัฒนาองค์การบริหาร ส่วนจังหวัด

3. ตามกฎกระทรวง ฉบับที่ 2 (พ.ศ. 2541) ออกตามความในพระราชบัญญัติ องค์การบริหาร ส่วนจังหวัด พ.ศ. 2540 กำหนดอำนาจหน้าที่ไว้ดังนี้

- (1) การนั้นจำเป็นต้องกระทำและเป็นการที่เกี่ยวข้องกับกิจการที่ดำเนินการตามอำนาจ หน้าที่องค์การบริหารส่วนจังหวัดและเป็นประโยชน์แก่ประชาชนในองค์การบริหาร ส่วนจังหวัด
- (2) ได้รับความยินยอมจากสภาองค์การบริหารส่วนจังหวัด

/ (3) ได้รับความยินยอม.....

บทที่ 2 สภาพทั่วไป

(3) ได้รับความยินยอมจากสภาแห่งราชการส่วนท้องถิ่นหรือสภาองค์การบริหารส่วนจังหวัดที่เกี่ยวข้อง ซ้ำแล้วแต่กรณี

ตามพระราชบัญญัติกำหนดแผนและขั้นตอนการกระจายอำนาจให้แก่องค์กรปกครองส่วนท้องถิ่น พ.ศ.2542 มาตรา 17 กำหนดอำนาจหน้าที่ไว้ดังนี้

- (1) การจัดทำแผนพัฒนาท้องถิ่นของตนเอง และประสานการจัดทำแผนพัฒนาจังหวัดตามระเบียบที่คณะรัฐมนตรีกำหนด
- (2) การสนับสนุนองค์กรปกครองส่วนท้องถิ่นอื่นในการพัฒนาท้องถิ่น
- (3) การประสานและให้ความร่วมมือในการปฏิบัติหน้าที่ขององค์กรปกครองส่วนท้องถิ่นอื่น
- (4) การแบ่งสรรเงินซึ่งตามกฎหมายจะต้องแบ่งให้แก่องค์กรปกครองส่วนท้องถิ่นอื่น
- (5) การคุ้มครอง ดูแล และบำรุงรักษาป่าไม้ ที่ดิน ทรัพยากรธรรมชาติและสิ่งแวดล้อม
- (6) การจัดการศึกษา
- (7) การส่งเสริมประชาธิปไตย ความเสมอภาค และสิทธิเสรีภาพของประชาชน
- (8) การส่งเสริมการมีส่วนร่วมของราษฎรในการพัฒนาท้องถิ่น
- (9) การส่งเสริมการพัฒนาเทคโนโลยีที่เหมาะสม
- (10) การจัดตั้งดูแลระบบบำบัดน้ำเสียรวม
- (11) การกำจัดมูลฝอยและสิ่งปฏิกูลรวม
- (12) การจัดการสิ่งแวดล้อมและมลพิษต่าง ๆ
- (13) การจัดการดูแลสถานีขนส่งทั้งทางบกและทางน้ำ
- (14) การส่งเสริมการท่องเที่ยว
- (15) การพาณิชย์ การส่งเสริมการลงทุน และการทำกิจการไม่ว่าจะดำเนินการเองหรือร่วมกับบุคคลอื่นจากสหการ
- (16) การสร้างและบำรุงรักษาทางบกและทางน้ำ ที่เชื่อมต่อระหว่างองค์กรปกครองส่วนท้องถิ่นอื่น
- (17) การจัดตั้งและดูแลตลาดกลาง
- (18) การส่งเสริมการกีฬา จารีตประเพณี และวัฒนธรรมอันดีงามของท้องถิ่น
- (19) การจัดให้มีโรงพยาบาลจังหวัด การรักษาพยาบาล การป้องกันและควบคุมโรคติดต่อ
- (20) การจัดให้มีพิพิธภัณฑ์และหอจดหมายเหตุ
- (21) การขนส่งมวลชนและการวิศวกรรมจราจร
- (22) การป้องกันและบรรเทาสาธารณภัย
- (23) การจัดให้มีระบบรักษาความสงบเรียบร้อยในจังหวัด
- (24) การจัดทำกิจการใดอันเป็นอำนาจหน้าที่ขององค์กรปกครองส่วนท้องถิ่นอื่นที่อยู่ในเขตกิจการนั้น เป็นการสมควรให้องค์กรปกครองส่วนท้องถิ่นอื่นร่วมกันดำเนินการหรือให้องค์การบริหารส่วนจังหวัดจัดทำ ทั้งนี้ ตามที่คณะกรรมการประกาศกำหนด

/ (25) สันนิษฐาน.....

บทที่ 2 สภาพทั่วไป

- (25) สนับสนุนหรือช่วยเหลือส่วนราชการ หรือองค์กรปกครองส่วนท้องถิ่นอื่นในการพัฒนา
- (26) การให้บริการแก่เอกชน ส่วนราชการ หน่วยงานของรัฐ รัฐวิสาหกิจหรือองค์กรปกครองส่วนท้องถิ่นอื่น
- (27) การส่งเสริมสหกรณ์ และการพัฒนาคุณภาพชีวิตเด็ก สตรี คนชรา และผู้ด้อยโอกาส
- (28) จัดทำกิจการอื่นใดตามที่กำหนดไว้ในพระราชบัญญัตินี้หรือกฎหมายอื่นกำหนดให้เป็น และหน้าที่ขององค์การบริหารส่วนจังหวัด
- (29) กิจการอื่นใดที่เป็นผลประโยชน์ของประชาชนในท้องถิ่นตามที่คณะกรรมการประกาศ

**ประกาศคณะกรรมการการกระจายอำนาจให้แก่องค์กรปกครองส่วนท้องถิ่น
เรื่อง กำหนดอำนาจ และหน้าที่ ในการจัดระบบบริการสาธารณะ
ขององค์การบริหารส่วนจังหวัด**

เพื่อให้การดำเนินการตามอำนาจและหน้าที่ขององค์การบริหารส่วนจังหวัด ในเขตจังหวัด เป็นไปด้วยความเรียบร้อย ไม่เกิดความซ้ำซ้อนในการดำเนินการตามอำนาจหน้าที่ขององค์กรปกครองส่วนท้องถิ่นอื่นในจังหวัด จึงสมควรกำหนดลักษณะของอำนาจหน้าที่และความรับผิดชอบขององค์การบริหารส่วนจังหวัดขึ้น

อาศัยอำนาจตามมาตรา ๑๒ (๑๕) และมาตรา ๒๐ แห่งพระราชบัญญัติกำหนดแผนและขั้นตอนการกระจายอำนาจให้แก่องค์กรปกครองส่วนท้องถิ่น พ.ศ. ๒๕๔๒ คณะกรรมการการกระจายอำนาจให้แก่องค์กรปกครองส่วนท้องถิ่น จึงประกาศกำหนดอำนาจหน้าที่และความรับผิดชอบขององค์การบริหารส่วนจังหวัดได้ดังต่อไปนี้

ข้อ ๑ ลักษณะของการดำเนินงานขององค์การบริหารส่วนจังหวัดในการให้บริการสาธารณะในเขตจังหวัด

(๑) ดำเนินงานในโครงการที่มีขนาดใหญ่ที่เกินศักยภาพขององค์กรปกครองส่วนท้องถิ่นอื่นในเขตจังหวัด

(๒) เป็นการดำเนินงานที่ปรากฏถึงกิจกรรมที่เป็นภาพรวมขององค์กรปกครองส่วนท้องถิ่นในจังหวัด ที่มุ่งต่อประโยชน์ของท้องถิ่นหรือประชาชนเป็นส่วนรวม และไม่เข้าไปดำเนินงานที่องค์กรปกครองส่วนท้องถิ่นอื่นในจังหวัดสามารถดำเนินการได้เอง

(๓) เข้าไปดำเนินงานตามแผนงานหรือโครงการในลักษณะที่มีความคาบเกี่ยวต่อเนื่องหรือมีผู้ที่ได้รับประโยชน์ในองค์กรปกครองส่วนท้องถิ่นมากกว่า ๑ แห่งขึ้นไป

ข้อ ๒ ในการดำเนินการตามอำนาจและหน้าที่ขององค์การบริหารส่วนจังหวัดตามข้อ ๑ องค์การบริหารส่วนจังหวัดควรจะดำเนินการเพื่อให้เป็นไปในลักษณะดังนี้ คือ

(๑) การจัดทำแผนพัฒนาท้องถิ่นของตนเองและประสานการจัดทำแผนจังหวัด โดยการสร้างและพัฒนาระบบการประสานแผนการพัฒนาท้องถิ่นในจังหวัด เพื่อนำไปสู่การใช้จ่ายงบประมาณในการพัฒนาขององค์กรปกครองส่วนท้องถิ่นที่มีความสมดุลย์และคุ้มค่าทางเศรษฐกิจ

(๒) การก่อสร้างและบำรุงรักษาโครงการที่เป็นโครงสร้างพื้นฐานขนาดใหญ่หรือมีการเกี่ยวเนื่องกันหลายองค์กรปกครองส่วนท้องถิ่น หรือในลักษณะที่เป็นเครือข่ายหลักในการเชื่อมโยงกับแผนงานโครงการที่ดำเนินการโดยองค์กรปกครองส่วนท้องถิ่นอื่นในจังหวัด

/ (3) การจัดการ.....

บทที่ 2 สภาพทั่วไป

(ณ) การจัดการศึกษา สาธารณสุข การสังคมสงเคราะห์ การพัฒนา คุณภาพชีวิต ให้กับประชาชนในระดับจังหวัด และไม่เป็นการซ้ำซ้อนกับองค์กรปกครองส่วนท้องถิ่นอื่นในจังหวัด โดยมีวัตถุประสงค์เพื่อขยายศักยภาพและมุ่งต่อผลสัมฤทธิ์ในการพัฒนา การศึกษา สาธารณสุข การสังคมสงเคราะห์ การพัฒนาคุณภาพชีวิตของประชาชนขององค์กรปกครองส่วนท้องถิ่นอื่นในจังหวัด

(๕) การส่งเสริมจารีต ประเพณี วัฒนธรรม การท่องเที่ยว การส่งเสริม การลงทุน และพาณิชย์กรรมของจังหวัด

(๕) การจัดการทรัพยากรธรรมชาติและสิ่งแวดล้อมในระดับจังหวัดโดยเฉพาะอย่างยิ่งการทำหน้าที่เป็นองค์กรหลักในการกำจัดมูลฝอย สิ่งปฏิกูลรวม การดูแลระบบบำบัดน้ำเสีย รวมให้แก่องค์กรปกครองส่วนท้องถิ่นอื่นในจังหวัด

(๖) ให้บริการด้านเทคนิค วิชาการ เครื่องมือ เครื่องจักรกล บุคลากร แก่องค์กร ปกครองส่วนท้องถิ่นอื่นในเขตจังหวัด

(๗) ดำเนินการตามภารกิจที่ได้รับการถ่ายโอนภารกิจตามที่กำหนดไว้ในแผน ปฏิบัติการกำหนดขั้นตอนการกระจายอำนาจให้แก่องค์กรปกครองส่วนท้องถิ่น โดยเฉพาะอย่างยิ่ง กิจกรรมถ่ายโอนที่องค์การบริหารส่วนจังหวัด “มีหน้าที่ที่ต้องทำ”

ข้อ ๓ การสนับสนุนงบประมาณให้แก่ราชการส่วนกลาง ส่วนภูมิภาคจะกระทำได้ แต่เฉพาะกรณีที่อยู่ในอำนาจหน้าที่ขององค์การบริหารส่วนจังหวัดที่จะต้องดำเนินการเอง แต่ไม่สามารถดำเนินการเองได้ เนื่องจากเป็นงานปฏิบัติซึ่งจะต้องใช้เทคนิควิชาการสูง และหน่วยงานของรัฐ นั้นมีความสามารถที่จะดำเนินการได้ดีกว่า และผลของการให้การสนับสนุนนั้นจะเป็นประโยชน์ต่อการดำเนินงานตามอำนาจหน้าที่ขององค์การบริหารส่วนจังหวัด

การสนับสนุนให้แก่องค์กรปกครองส่วนท้องถิ่นในจังหวัด จะกระทำได้ในกรณีที่ เร่งด่วนและจำเป็น หากไม่ดำเนินการจะก่อให้เกิดความเสียหายอย่างร้ายแรงต่อประชาชน

การให้การสนับสนุนแก่ประชาคม องค์กรประชาชน ควรเป็นไปในลักษณะของการ ส่งเสริมความสามารถดำเนินการ โดยใช้ศักยภาพของตนเองในการบริหารจัดการในลักษณะของการ ร่วมคิด ร่วมทำ ร่วมรับผลประโยชน์ โดยไม่ให้การสนับสนุนในลักษณะของการให้สิ่งของ หรือการ เข้าไปดำเนินการแทน

ข้อ ๔ หากมีปัญหา ข้อขัดข้อง ในการดำเนินงานตามอำนาจและหน้าที่ของ องค์การบริหารส่วนจังหวัดตามที่กำหนดไว้ในข้อ ๑ ข้อ ๒ และข้อ ๓ ให้ผู้ว่าราชการจังหวัด ทำ หน้าที่ในการวินิจฉัยและดำเนินการตามประกาศนี้

/ การคลัง.....

บทที่ 2 สภาพทั่วไป

การคลังองค์การบริหารส่วนจังหวัดพิษณุโลก

ปี พ.ศ. รับ / จ่าย	พ.ศ. 2546	พ.ศ. 2547	พ.ศ.2548	พ.ศ.2549	พ.ศ. 2550
รายรับ	324,521,319.98	325,629,834.66	374,439,700.18	476,672,967.70	644,280,182.30
รายจ่าย	146,038,049.23	146,038,049.23	366,452,702.27	418,179,191.48	584,274,058.65



/ บทที่ 3...

บทที่ 2 สภาทวิไป

บทที่ 3

สรุปผลการพัฒนาขององค์การบริหาร ส่วนจังหวัดพิษณุโลกในปีที่ผ่านมา

ในปีงบประมาณ 2550 ที่ผ่านมา องค์การบริหารส่วนจังหวัดพิษณุโลก ได้จัดทำโครงการ / กิจกรรมในการพัฒนาท้องถิ่น ซึ่งสามารถสรุปการประเมินผลจำแนกตามยุทธศาสตร์และแนวทางการพัฒนา ดังนี้

3.1 การประเมินผลการนำแผนพัฒนาไปปฏิบัติในเชิงปริมาณ โดยได้ทำการเปรียบเทียบจำนวนแผนงาน / โครงการ และงบประมาณที่อยู่ในแผนพัฒนากับจำนวนแผนงาน / โครงการ และงบประมาณที่ดำเนินการจริง

ที่	ยุทธศาสตร์การพัฒนาและ แนวทางการพัฒนา	จำนวน โครงการใน แผนพัฒนา สามปี (พ.ศ.2550)	จำนวน โครงการที่ ดำเนินการ จริง	ร้อยละ	จำนวน งบประมาณ ในแผนพัฒนา สามปี (บาท)	จำนวน งบประมาณ ที่ดำเนินงาน จริง (บาท)	ร้อยละ
1	การพัฒนาคุณภาพชีวิตด้าน สาธารณูปโภคและ สาธารณูปการ	1	1	100	500,000	500,000	100
2	การพัฒนาคุณภาพชีวิตด้าน การพัฒนารายได้และการ ท่องเที่ยว	5	5	100	14,180,000	13,619,374	96.05
3	การพัฒนาคุณภาพชีวิตด้าน การคมนาคมและการจัดการ ผังเมือง	107	72	67.29	260,418,500	155,794,236	59.82
4	การพัฒนาคุณภาพชีวิตด้าน การศึกษา ศิลปวัฒนธรรม และภูมิปัญญาท้องถิ่น	35	35	100	117,538,000	246,352,788	209.59
5	การพัฒนาคุณภาพชีวิตด้าน การจัดการทรัพยากรธรรมชาติและ สิ่งแวดล้อม	42	22	52.38	65,957,090	10,891,085	16.51

/ 6. การพัฒนาคุณภาพชีวิต

บทที่ 3 สรุปผลการพัฒนา

ที่	ยุทธศาสตร์การพัฒนาและ แนวทางการพัฒนา	จำนวน โครงการใน แผนพัฒนา สามปี (พ.ศ.2550)	จำนวน โครงการที่ ดำเนินการ จริง	ร้อยละ	จำนวน งบประมาณ ในแผนพัฒนา สามปี (พ.ศ.2550) (บาท)	จำนวน งบประมาณ ที่ดำเนินงาน จริง (บาท)	ร้อยละ
6	การพัฒนาคุณภาพชีวิตด้าน เพิ่มศักยภาพและการมีส่วนร่วม ร่วมของประชาชน	31	25	80.65	104,491,000	31,236,821	29.89
7	การพัฒนาคุณภาพชีวิตด้าน เพิ่มศักยภาพองค์การบริหาร ส่วนจังหวัดพิษณุโลก องค์กร ปกครองส่วนท้องถิ่น	155	129	83.22	51,487,260	141,140,082	274.13
	รวม	376	289	83.36	614,571,850	599,534,386	97.55

3.2 การประเมินประสิทธิผลของแผนพัฒนาไปปฏิบัติในเชิงคุณภาพ

ในปีงบประมาณ พ.ศ.2550 ที่ผ่านมามอบองค์การบริหารส่วนจังหวัดพิษณุโลก ได้ดำเนินงานพัฒนาจังหวัดพิษณุโลก เพื่อตอบสนองความต้องการและแก้ไขปัญหาให้แก่ประชาชน โดยสรุปดังนี้

3.2.1 การดำเนินงานด้านการพัฒนาคุณภาพชีวิตด้านการสาธารณสุขภาค สาธารณูปการ

องค์การบริหารส่วนจังหวัดพิษณุโลกได้ดำเนินการบรรเทาความเดือดร้อนแก่ประชาชนในด้านการพัฒนาระบบไฟฟ้า น้ำประปา โดยมีการดำเนินการและสนับสนุนและส่งเสริมให้มีการติดตั้งขยายเขตไฟฟ้า และระบบประปารวมทั้งระบบโทรศัพท์ในพื้นที่ขาดแคลน พื้นที่ห่างไกลให้ทั่วถึงอย่างเพียงพอและตอบสนองต่อความต้องการของประชาชน

3.2.2 การดำเนินงานด้านการพัฒนาคุณภาพชีวิตด้านการพัฒนารายได้และการท่องเที่ยว

องค์การบริหารส่วนจังหวัดพิษณุโลก มีการดำเนินงาน ด้านการพัฒนาการท่องเที่ยวโดยการประชาสัมพันธ์แหล่งท่องเที่ยวและส่งเสริมให้มีการพัฒนารายได้ให้กับประชาชน ซึ่งได้ดำเนินโครงการด้านส่งเสริมอาชีพต่าง ๆ เช่น การอบรมการทำน้ำเต้าหู้และปาตองโก การทำอาหารไทย ขนมไทย การประกอบคอมพิวเตอร์และอุปกรณ์ไฟฟ้าต่าง ๆ การพัฒนามาตรฐานสินค้า และการจัดจำหน่ายสินค้าหนึ่งตำบลหนึ่งผลิตภัณฑ์ (OTOP) ระดับอำเภอ เพื่อสร้างความเข้มแข็งแก่เศรษฐกิจของท้องถิ่นและประชาชนมีคุณภาพชีวิตที่ดีขึ้น

/ 3.2.3 การดำเนินงาน

บทที่ 3 สรุปผลการพัฒนา

3.2.3 การดำเนินงานด้านการพัฒนาคุณภาพชีวิตด้านการคมนาคมและการจัดการผังเมือง
องค์การบริหารส่วนจังหวัดพิษณุโลก มีการดำเนินการพัฒนาเส้นทางคมนาคมในจังหวัดพิษณุโลกให้ได้มาตรฐาน ครอบคลุมทั้งจังหวัดพิษณุโลก โดยได้ดำเนินการสนับสนุนและจัดให้มีการก่อสร้าง ปรับปรุง ซ่อมแซมถนน สะพาน เกาะกลางถนนและพื้นที่สองข้างทางให้ได้มาตรฐาน มีความสวยงามและปลอดภัยและพัฒนาระบบการผังเมือง รวมทั้งสนับสนุนและจัดให้มีการประชุม อบรม สัมมนา เรื่องการจราจรแบบบูรณาการโดยประสานองค์การปกครองส่วนท้องถิ่นและหน่วยงานที่เกี่ยวข้อง เพื่อมุ่งพัฒนาต่อความต้องการของประชาชน

3.2.4 การดำเนินงานด้านการพัฒนาคุณภาพชีวิตด้านการศึกษา ศิลปวัฒนธรรมและภูมิปัญญาท้องถิ่น

องค์การบริหารส่วนจังหวัดพิษณุโลก ได้ดำเนินการเพื่อพัฒนาด้านการศึกษา การเรียนรู้ ทุกรูปแบบ พัฒนาสถานที่และการจัดการด้านสื่อการเรียนการสอน วัสดุอุปกรณ์กีฬา ให้มีความทันสมัยและอย่างมีคุณภาพให้กับสถานศึกษาในเขตจังหวัดพิษณุโลกอย่างทั่วถึง โดยมุ่งเน้นให้จังหวัดพิษณุโลก เป็นศูนย์กลางด้านการศึกษา รวมทั้งการส่งเสริมกิจกรรม/โครงการด้านศิลปวัฒนธรรม ประเพณี และภูมิปัญญาท้องถิ่น เพื่อประโยชน์ทางด้านจิตใจของประชาชน

3.2.5 การดำเนินงานด้านการพัฒนาคุณภาพชีวิตด้านการจัดการทรัพยากรธรรมชาติและสิ่งแวดล้อม

ปัจจุบันกระแสความเปลี่ยนแปลงของโลกได้กำหนดให้นานาประเทศพัฒนา โดยคำนึงถึงทรัพยากรธรรมชาติและสิ่งแวดล้อม ได้ดำเนินการจัดระบบป้องกันการแก้ไขปัญหาภัยแล้ง และปัญหาน้ำท่วมโดยการขุดลอกคลอง และจัดการระบบชลประทานเพื่อการเกษตรและอุปโภคบริโภค จัดระบบป้องกันและแก้ไขปัญหาตลิ่งพังในภาพรวมทั้งจังหวัดพิษณุโลก จัดการพัฒนาแหล่งน้ำ เพื่อการเกษตร รวมทั้งการจัดให้มีกิจกรรมโครงการที่มีลักษณะส่งเสริมการสร้างจิตสำนึกด้านการอนุรักษ์ทรัพยากรธรรมชาติและสิ่งแวดล้อม และการศึกษาทบทวนการจัดระบบการกำจัดขยะมูลฝอย ของเสีย ของเหลือใช้แบบครบวงจร ทั้งนี้ เพื่อให้ประชาชนสามารถใช้ชีวิตประจำวันได้อย่างมีความสุขและสามารถตอบสนองต่อความต้องการของประชาชนได้เป็นอย่างดี

3.2.6 การดำเนินงานด้านการพัฒนาคุณภาพชีวิตด้านการเพิ่มศักยภาพ และการมีส่วนร่วมของประชาชน

องค์การบริหารส่วนจังหวัดพิษณุโลก ได้ดำเนินงานเพื่อพัฒนาศักยภาพในด้านต่าง ๆ โดยการส่งเสริมและสนับสนุนการมีส่วนร่วมของประชาชน ซึ่งเป็นส่วนสำคัญในการส่งเสริมระบอบการปกครองแบบประชาธิปไตย โดยการสนับสนุนการบริการด้านสาธารณสุขอย่างทั่วถึง ครอบคลุมทั้งจังหวัด ส่งเสริมการจัดการเพื่อแก้ไขปัญหาความยากจน และปัญหาเสพติด สนับสนุนและส่งเสริมให้มีกิจกรรม/โครงการเพื่อส่งเสริมสุขภาพและสนับสนุนการจัดตั้งโรงเรียนกีฬาขององค์การบริหารส่วนจังหวัดพิษณุโลก ให้พัฒนาเป็นศูนย์กลางการกีฬาระดับประเทศ สนับสนุนและส่งเสริมให้มีกิจกรรม/โครงการ เพื่อพัฒนา เด็ก สตรี ผู้สูงอายุ และผู้ด้อยโอกาสให้มีศักยภาพ สามารถพึ่งพาตนเองและมีคุณภาพชีวิตที่ดีได้ สนับสนุนและส่งเสริมให้มีการประชุม อบรม สัมมนา และกิจกรรม/โครงการอื่น ๆ เพื่อพัฒนาศักยภาพประชาชนในจังหวัดพิษณุโลก

/ สนับสนุนและส่งเสริม.....

บทที่ 3 สรุปผลการพัฒนา

สนับสนุนและส่งเสริมให้มีการประชุม อบรม สัมมนา และกิจกรรมอื่น ๆ ให้ประชาชนมีความรู้ ความเข้าใจใน
บทบาทของพลเมือง โดยการมีส่วนร่วมทางการเมืองทุกรูปแบบ

3.2.7 การดำเนินงานด้านการพัฒนาคุณภาพชีวิตด้านเพิ่มศักยภาพองค์การบริหารส่วน

จังหวัดพิษณุโลกและองค์กรปกครองส่วนท้องถิ่น

องค์การบริหารส่วนจังหวัดพิษณุโลก สามารถพัฒนาศักยภาพและประสานงานได้อย่างบูรณาการมี
การพัฒนาให้มีประสิทธิภาพ โปร่งใส รวดเร็ว และถูกต้องตามหลักการและกฎหมาย พัฒนากลไกในการ
ประสานงานระหว่างองค์การบริหารส่วนจังหวัดพิษณุโลก องค์กรปกครองส่วนท้องถิ่น และหน่วยงานอื่น ๆ ให้มี
ประสิทธิภาพส่งเสริมการพัฒนาศักยภาพองค์การบริหารส่วนจังหวัดพิษณุโลก องค์กรปกครองส่วนท้องถิ่น และ
หน่วยงานอื่น ๆ ที่ขอรับการสนับสนุนงบประมาณและจัดให้มีการพัฒนาด้านบุคลากร เครื่องมือ เครื่องใช้ และ
สถานที่ปฏิบัติงาน



บทที่ 5

บัญชีโครงการพัฒนา

องค์การบริหารส่วนจังหวัดพิษณุโลก ได้จัดทำบัญชีสรุปโครงการพัฒนาและรายละเอียดโครงการพัฒนา ตามแผนพัฒนาสามปี (พ.ศ. 2552 - 2554) โดยจำแนกตามยุทธศาสตร์และแนวทางการพัฒนา องค์การบริหารส่วนจังหวัดพิษณุโลก ซึ่งมีรายละเอียด ดังนี้

/ รายละเอียดโครงการ.....

บทที่ 5 บัญชีโครงการ

บัญชีสรุปโครงการพัฒนา
แผนพัฒนาสามปี (พ.ศ.2552 ถึง 2554)
องค์การบริหารส่วนจังหวัดพิษณุโลก

ยุทธศาสตร์	ปี 2552		ปี 2553		ปี 2554		รวม 3 ปี	
	จำนวนโครงการ	งบประมาณ (บาท)	จำนวนโครงการ	งบประมาณ (บาท)	จำนวนโครงการ	งบประมาณ (บาท)	จำนวนโครงการ	งบประมาณ (บาท)
1) ยุทธศาสตร์ การพัฒนาคุณภาพชีวิตด้านการสาธารณสุขปโภค สาธารณูปการ								
1.1 แนวทางการพัฒนา สนับสนุนและส่งเสริมให้มีการติดตั้งขยายไฟฟ้าให้ทั่วถึงเพียงพอ	10	23,350,000	-	-	-	-	10	23,350,000
1.2 แนวทางการพัฒนา สนับสนุนส่งเสริมให้มีประปาให้มีมาตรฐานและทั่วถึงเพียงพอ	7	11,250,000	5	13,500,000	1	4,000,000	13	28,750,000
1.3 แนวทางการพัฒนา จัดการประสานขอความร่วมมือหน่วยงานที่เกี่ยวข้อง ในการติดตั้งโทรศัพท์สาธารณะในพื้นที่ที่ขาดแคลน	4	1,040,000	-	-	-	-	4	1,040,000
ฯลฯ								
รวม	21	35,640,000	5	13,500,000	1	4,000,000	27	53,140,000

ยุทธศาสตร์	ปี 2552		ปี 2553		ปี 2554		รวม 3 ปี	
	จำนวนโครงการ	งบประมาณ (บาท)	จำนวนโครงการ	งบประมาณ (บาท)	จำนวนโครงการ	งบประมาณ (บาท)	จำนวนโครงการ	งบประมาณ (บาท)
2) ยุทธศาสตร์ที่ 2 การพัฒนาคุณภาพชีวิตด้านการพัฒนารายได้และการท่องเที่ยว								
2.1 แนวทางการพัฒนา จัดให้มีการประชาสัมพันธ์และการพัฒนาแหล่งท่องเที่ยวอย่างต่อเนื่องและยั่งยืน	19	59,650,000	6	6,148,100	2	2,080,000	27	67,878,100
2.2 แนวทางการพัฒนา จัดให้มีการพัฒนาสินค้าและจัดตั้งศูนย์จัดจำหน่ายสินค้าหนึ่งตำบลหนึ่งผลิตภัณฑ์ (OTOP) ระดับอำเภอ	1	3,000,000	-	-	-	-	1	3,000,000
2.3 แนวทางการพัฒนา สนับสนุนและส่งเสริมให้มีการบริหารกองทุนท้องถิ่น การส่งเสริมอาชีพและการมีงานทำ	18	66,234,640	20	750,358,600	13	522,191,800	51	1,338,785,040
ฯลฯ								
รวม	38	128,884,640	26	756,506,700	15	524,271,800	79	1,409,663,140

ยุทธศาสตร์	ปี 2552		ปี 2553		ปี 2554		รวม 3 ปี	
	จำนวนโครงการ	งบประมาณ (บาท)	จำนวนโครงการ	งบประมาณ (บาท)	จำนวนโครงการ	งบประมาณ (บาท)	จำนวนโครงการ	งบประมาณ (บาท)
3) ยุทธศาสตร์ การพัฒนาคุณภาพชีวิตด้านการคมนาคม และการจัดการผังเมือง								
3.1 แนวทางการพัฒนา สนับสนุนและจัดให้มีการก่อสร้าง ปรับปรุง ซ่อมแซมถนน เกาะกลางถนนและพื้นที่สองข้างทาง ให้ได้มาตรฐาน มีความสวยงามและปลอดภัย	168	407,065,560	406	1,466,680,503	391	1,682,905,860	965	3,556,651,923
3.2 แนวทางการพัฒนา สนับสนุนและจัดให้มีการประชุม อบรม สัมมนา เรื่องการจราจร แบบบูรณาการ โดยประสานองค์การปกครองส่วนท้องถิ่นและหน่วยงานที่เกี่ยวข้อง	1	500,000	1	300,000	1	300,000	3	1,100,000
3.3 แนวทางการพัฒนา สนับสนุนและจัดให้มีการประชุม อบรม สัมมนา เรื่องการจัดการผังเมือง และส่วนอื่นๆ ที่เกี่ยวข้อง	5	1,950,000	5	2,150,000	4	1,850,000	14	5,950,000
ฯลฯ								
รวม	174	409,515,560	412	1,469,130,503	396	1,685,055,860	982	3,563,701,923

ยุทธศาสตร์	ปี 2552		ปี 2553		ปี 2554		รวม 3 ปี	
	จำนวนโครงการ	งบประมาณ (บาท)	จำนวนโครงการ	งบประมาณ (บาท)	จำนวนโครงการ	งบประมาณ (บาท)	จำนวนโครงการ	งบประมาณ (บาท)
4) ยุทธศาสตร์ การพัฒนาคุณภาพชีวิตด้านการศึกษา ศิลปวัฒนธรรมและภูมิปัญญาท้องถิ่น								
4.1 แนวทางการพัฒนา สนับสนุนและจัดให้มีการประชุม อบรม สัมมนา เพื่อปรับปรุงเปลี่ยนแปลงหลักสูตร และ ให้มีการจัดการศึกษาเพื่อการเรียนรู้ทุกรูปแบบ	4	3,640,000	12	10,586,900	11	19,211,113	27	33,438,013
4.2 แนวทางการพัฒนา สนับสนุนและจัดให้มีการสร้าง ปรับปรุง สถานศึกษาและจัดการด้านสื่อการสอนให้มี ความทันสมัย และมีคุณภาพ	146	95,167,000	102	226,289,500	73	146,713,838	321	468,170,338
4.3 แนวทางการพัฒนา สนับสนุนและจัดให้มีกิจกรรม/ โครงการที่ส่งเสริม ศิลปวัฒนธรรม ประเพณี และ ภูมิปัญญาท้องถิ่น	16	72,900,000	10	62,750,000	8	58,750,000	34	194,400,000
4.4 แนวทางการพัฒนา สนับสนุนและจัดให้มีแหล่งการ เรียนรู้ตลอดชีวิต	3	17,920,000	-	-	-	-	3	17,920,000
ฯลฯ								
รวม	169	189,627,000	124	299,626,400	92	224,674,951	385	713,928,351

ยุทธศาสตร์	ปี 2552		ปี 2553		ปี 2554		รวม 3 ปี	
	จำนวนโครงการ	งบประมาณ (บาท)	จำนวนโครงการ	งบประมาณ (บาท)	จำนวนโครงการ	งบประมาณ (บาท)	จำนวนโครงการ	งบประมาณ (บาท)
5) ยุทธศาสตร์ การพัฒนาคุณภาพชีวิตด้านการทรัพยากรธรรมชาติและสิ่งแวดล้อม								
5.1 แนวทางการพัฒนา สนับสนุนและจัดให้มีระบบการป้องกันและแก้ไขปัญหาภัยแล้งและน้ำท่วม	1	500,000	14	15,119,600	9	10,627,000	24	26,246,600
5.2 แนวทางการพัฒนา สนับสนุนและจัดให้มีระบบการป้องกันและแก้ไขปัญหาตลิ่งพัง ในภาพรวมทั้งจังหวัด	-	-	1	13,000,000	3	36,000,000	4	49,000,000
5.3 แนวทางการพัฒนา สนับสนุนและจัดให้มีระบบการกำจัดขยะมูลฝอย ของเสีย ของเหลือใช้ แบบครบวงจร	2	500,000	2	500,000	3	2,500,000	7	3,500,000

ยุทธศาสตร์	ปี 2552		ปี 2553		ปี 2554		รวม 3 ปี	
	จำนวนโครงการ	งบประมาณ (บาท)	จำนวนโครงการ	งบประมาณ (บาท)	จำนวนโครงการ	งบประมาณ (บาท)	จำนวนโครงการ	งบประมาณ (บาท)
5.4 แนวทางการพัฒนา สนับสนุนและจัดให้มีการชุดลอกคูคลอง และจัดการระบบชลประทานเพื่อการเกษตรและอุปโภค บริโภค	58	120,734,990	51	165,607,290	22	75,829,000	131	362,171,280
5.5 แนวทางการพัฒนา สนับสนุนและจัดให้มีกิจกรรม/โครงการ เพื่อการเสริมสร้างจิตสำนึกด้านการอนุรักษ์ทรัพยากรธรรมชาติและสิ่งแวดล้อม	8	3,000,000	8	2,800,000	8	2,800,000	24	8,600,000
ฯลฯ								
รวม	69	124,734,990	76	197,026,890	45	127,756,000	190	449,517,880

ยุทธศาสตร์	ปี 2552		ปี 2553		ปี 2554		รวม 3 ปี	
	จำนวนโครงการ	งบประมาณ (บาท)	จำนวนโครงการ	งบประมาณ (บาท)	จำนวนโครงการ	งบประมาณ (บาท)	จำนวนโครงการ	งบประมาณ (บาท)
6) ยุทธศาสตร์ การพัฒนาคุณภาพชีวิตด้านการเพิ่มศักยภาพ และการมีส่วนร่วมของประชาชน								
6.1 แนวทางการพัฒนา สนับสนุนและส่งเสริมให้มีบริการด้านสาธารณสุขอย่างทั่วถึง ครอบคลุมทั้งจังหวัด	13	15,555,000	4	4,900,000	4	11,400,000	21	31,855,000
6.2 แนวทางการพัฒนา สนับสนุนและจัดให้มีกิจกรรม/โครงการ เพื่อแก้ไขปัญหาความยากจนและปัญหา ยาเสพติด	8	15,949,580	4	3,865,000	4	3,865,000	16	23,679,580
6.3 แนวทางการพัฒนา สนับสนุนและจัดให้มีกิจกรรม/โครงการ เพื่อส่งเสริมสุขภาพและสนับสนุนการจัดตั้งโรงเรียนกีฬาจังหวัดพิษณุโลก ให้พัฒนาเป็นศูนย์กลางกีฬาระดับประเทศ	30	126,144,600	5	23,125,000	2	6,468,750	37	155,738,350
6.4 แนวทางการพัฒนา สนับสนุนและจัดให้มีกิจกรรม/โครงการ เพื่อพัฒนา เด็ก สตรี ผู้สูงอายุ และผู้ด้อยโอกาส ให้มีศักยภาพ สามารถพึ่งพาตนเองและมีคุณภาพชีวิตที่ดีได้	11	3,997,480	6	2,568,000	6	2,568,000	23	9,133,480

ยุทธศาสตร์	ปี 2552		ปี 2553		ปี 2554		รวม 3 ปี	
	จำนวนโครงการ	งบประมาณ (บาท)	จำนวนโครงการ	งบประมาณ (บาท)	จำนวนโครงการ	งบประมาณ (บาท)	จำนวนโครงการ	งบประมาณ (บาท)
6.5 แนวทางการพัฒนา สนับสนุนและจัดให้มีการประชุม อบรม สัมมนา และกิจกรรม/ โครงการอื่นๆ เพื่อพัฒนา ศักยภาพประชาชนในจังหวัดพิษณุโลก	1	900,000	3	1,150,000	1	900,000	5	2,950,000
6.6 แนวทางการพัฒนา สนับสนุนและจัดให้มีการประชุม อบรม สัมมนา และกิจกรรมอื่นๆ ให้ประชาชนมีความรู้ ความเข้าใจในบทบาทของพลเมือง โดยการมีส่วนร่วม ทางการเมืองทุกรูปแบบ	3	8,400,000	1	1,000,000	1	1,000,000	5	10,400,000
ฯลฯ								
รวม	66	170,946,660	23	36,608,000	18	26,201,750	107	233,756,410

ยุทธศาสตร์	ปี 2552		ปี 2553		ปี 2554		รวม 3 ปี	
	จำนวนโครงการ	งบประมาณ (บาท)	จำนวนโครงการ	งบประมาณ (บาท)	จำนวนโครงการ	งบประมาณ (บาท)	จำนวนโครงการ	งบประมาณ (บาท)
7) ยุทธศาสตร์ การพัฒนาคุณภาพชีวิตด้านเพิ่มศักยภาพองค์การบริหารส่วนจังหวัดพิษณุโลกและองค์กรปกครองส่วนท้องถิ่น								
7.1 แนวทางการพัฒนา สนับสนุนและจัดให้มีการพัฒนา ด้านบุคลากร เครื่องมือ อุปกรณ์ และอื่นๆ เพื่อเสริมศักยภาพการพัฒนาขององค์การบริหารส่วนจังหวัดพิษณุโลก องค์กรปกครองส่วนท้องถิ่น และหน่วยงานอื่นๆ	222	108,395,460	65	127,969,400	39	60,958,500	326	297,323,360
7.2 แนวทางการพัฒนา สนับสนุนและจัดให้มี กิจกรรม/โครงการ ที่สนับสนุนนโยบายรัฐบาลและยุทธศาสตร์จังหวัดพิษณุโลก	1	2,000,000	1	2,000,000	-	-	2	4,000,000
ฯลฯ								
รวม	223	110,395,460	66	129,969,400	39	60,958,500	328	301,323,360
รวมทั้งสิ้น	760	1,169,744,310	732	2,902,367,893	606	2,652,918,861	2,098	6,725,031,064

**รายละเอียดโครงการพัฒนา
แผนพัฒนาสามปี (พ.ศ.2552 ถึง 2554)
องค์การบริหารส่วนจังหวัดพิษณุโลก**

ยุทธศาสตร์ที่ 1 การพัฒนาคุณภาพชีวิตด้านการสาธารณสุขโรค สาธารณูปการ

แนวทางการพัฒนา สนับสนุนและส่งเสริมให้มีการติดตั้ง ขยายเขตไฟฟ้าให้ทั่วถึงเพียงพอ

ที่	โครงการ	วัตถุประสงค์	เป้าหมาย (ผลผลิตของโครงการ)	งบประมาณและที่มา			ผลลัพธ์ที่คาดว่าจะได้รับ	หน่วยงาน ที่รับผิดชอบ
				2552 (บาท)	2553 (บาท)	2554 (บาท)		
1	ก่อสร้างไฟฟ้าส่องสว่างสนามเทนนิส ภายในสนามกีฬาจังหวัดพิษณุโลก ต.หัวรอ อ.เมือง จ.พิษณุโลก	ใช้ส่องสว่างในการแข่งขันเทนนิส ในเวลากลางคืน	ไฟส่องสว่างสนามเทนนิสพร้อมระบบไฟฟ้า	2,000,000 งบ อบจ.พล.	-	-	ทำให้มีไฟส่องสว่างสนามเทนนิสแข่งขันในเวลากลางคืนและมีแสงสว่างได้มาตรฐาน	กองช่าง
2	ปรับปรุงระบบไฟฟ้าภายในสนามกีฬา จังหวัดพิษณุโลก ต.หัวรอ อ.เมือง จ.พิษณุโลก	เพื่อให้ไฟฟ้าภายในสนามกีฬา จังหวัดพิษณุโลกมีใช้อย่างเพียงพอ	ติดตั้งหม้อแปลงไฟฟ้าแรงสูงขนาด 500 KVA จำนวน 2 หม้อ	1,000,000 งบ อบจ.พล.	-	-	ไฟฟ้าภายในสนามกีฬามีใช้อย่างเพียงพอ	กองช่าง
3	ปรับปรุงระบบไฟฟ้าภายในบึงราชชนก ต.วังพิรุณ อ.วังทอง จ.พิษณุโลก	เพื่อให้มีไฟฟ้าเพียงพอในการจัดงานพิธีลอยกระทงและรองรับอาคารที่ก่อสร้างขึ้นใหม่	ติดตั้งหม้อแปลงไฟฟ้าแรงสูงขนาด 500 KVA พร้อมบักเสาคาดสายไฟ	1,500,000 งบ อบจ.พล.	-	-	ทำให้การจัดงานลอยกระทงและอาคารต่างๆ มีไฟฟ้าใช้อย่างเพียงพอ	กองช่าง
4	ค้าขยายเขตไฟฟ้าทุกอำเภอในเขตจังหวัดพิษณุโลก	เพื่อให้ประชาชนมีไฟฟ้าใช้ส่องสว่างทุกอำเภอ	ขยายเขตไฟฟ้า พร้อมหม้อแปลงไฟฟ้าเสาคาดสายไฟ และอุปกรณ์อื่นๆ ในเขตจังหวัดพิษณุโลก ทั้ง 9 อำเภอ	9,000,000 งบ อบจ.พล.	-	-	ทำให้ประชาชนมีไฟฟ้าใช้อำนวยความสะดวก	กองช่าง

ที่	โครงการ	วัตถุประสงค์	เป้าหมาย (ผลผลิตของโครงการ)	งบประมาณและที่มา			ผลลัพธ์ที่คาดว่าจะได้รับ	หน่วยงาน ที่รับผิดชอบ
				2552 (บาท)	2553 (บาท)	2554 (บาท)		
5	ค่าปรับปรุงติดตั้งดวงโคมไฟ ปักเสาพาดสายไฟภายใน สนามกีฬา	เพื่อให้ภายในสนามกีฬามีแสงสว่าง อย่างเพียงพอ	ติดตั้งดวงโคมไฟปักเสาไฟ และพาดสาย พร้อมอุปกรณ์ไฟฟ้า	3,000,000 งบ อบจ.พล.	-	-	ภายในสนามกีฬามีแสงสว่าง เพื่อป้องกันภัยอันตรายในเวลา กลางคืน	กองการศึกษาฯ
6	ปรับปรุงระบบไฟฟ้าบริเวณ สนามกีฬาจังหวัดพิษณุโลก	เพื่อปรับปรุงระบบไฟฟ้าบริเวณ สนามกีฬาจังหวัดพิษณุโลกให้ดีขึ้น ได้มาตรฐานรองรับการจัดการ แข่งขันกีฬาต่างๆ	ปักเสา พาดสายไฟ พร้อมหม้อแปลง	2,000,000 งบ อบจ.พล.	-	-	ทำให้มีระบบไฟฟ้าที่ได้มาตรฐาน รองรับการจัดการแข่งขันกีฬา	กองพัสดุฯ
7	ติดตั้งระบบไฟฟ้า ณ ศูนย์ ประสานแผนพัฒนาท้องถิ่น ประจำ อ.วัดโบสถ์	เพื่อให้ศูนย์ประสานแผนฯ อ.วัดโบสถ์ มีไฟฟ้าพร้อมใช้อำนวยความสะดวก ผู้มารับบริการ	ติดตั้งระบบไฟฟ้า	1,000,000 งบ อบจ.พล.	-	-	ทำให้ศูนย์ประสานแผนฯ อ.วัดโบสถ์ ได้รับความสะดวกสบาย	กองพัสดุฯ
8	ติดตั้งระบบไฟฟ้า ณ ศูนย์ ประสานแผนพัฒนาท้องถิ่น ประจำ อ.บางกระทุ่ม	เพื่อให้ศูนย์ประสานแผนฯ อ.บางกระทุ่ม มีไฟฟ้าพร้อมใช้อำนวย ความสะดวก ผู้มารับบริการ	ติดตั้งระบบไฟฟ้า	1,000,000 งบ อบจ.พล.	-	-	ทำให้ศูนย์ประสานแผนฯ อ.บางกระทุ่ม ได้รับความสะดวก สบาย	กองพัสดุฯ
9	ปรับปรุงพัฒนาระบบไฟฟ้า	เพื่อปรับปรุงระบบไฟฟ้าของโรงเรียน ให้ได้มาตรฐาน	ปรับปรุงระบบไฟฟ้า	50,000 งบ อบจ.พล.	-	-	โรงเรียนมีระบบไฟฟ้าที่ปลอดภัย และเพียงพอ	ร.ร.บางกลางท่าว พิทยาคม
10	ปรับปรุงระบบไฟฟ้า	เพื่อปรับปรุงระบบไฟฟ้าของโรงเรียน ให้ได้มาตรฐาน	จาก 50 KVA เป็น 250 KVA 2 จุด พร้อมสายไฟฟ้าและอุปกรณ์	2,800,000 งบ อบจ.พล.	-	-	โรงเรียนมีระบบไฟฟ้าที่มีมาตรฐาน และปลอดภัย	ร.ร.ศรีอินทราทิตย์

ยุทธศาสตร์ที่ 1 การพัฒนาคุณภาพชีวิตด้านการสาธารณสุขโรค สาธารณสุขการ

แนวทางการพัฒนา สนับสนุนและส่งเสริมให้มีระบบประปา ให้มีมาตรฐานและทั่วถึงเพียงพอ

ที่	โครงการ	วัตถุประสงค์	เป้าหมาย (ผลผลิตของโครงการ)	งบประมาณและที่มา			ผลลัพธ์ที่คาดว่าจะได้รับ	หน่วยงาน ที่รับผิดชอบ
				2552 (บาท)	2553 (บาท)	2554 (บาท)		
1	ปรับปรุงพัฒนาระบบ สาธารณสุขโรคของโรงเรียนใน สังกัด อบจ.พิษณุโลก (ไฟฟ้า, ประปา, โทรศัพท์)	เพื่อให้โรงเรียนมีระบบสาธารณสุขโรค ที่มีมาตรฐาน	ปรับปรุงระบบไฟฟ้า, ประปา, โทรศัพท์	50,000 งบ อบจ.พล.	-	-	โรงเรียนมีระบบสาธารณสุขโรค ที่มีมาตรฐาน	กองการศึกษาฯ
2	ปรับปรุงระบบท่อประปาภายใน สนามกีฬาจังหวัดพิษณุโลก ต.หัวรอ อ.เมือง จ.พิษณุโลก	ขยายท่อประปาเชื่อมต่อกับอาคารที่ ก่อสร้างใหม่และเปลี่ยนท่อเดิมที่ ชำรุด	เดินท่อเมนประปาและท่อน้ำใช้พร้อม อุปกรณ์	2,000,000 งบ อบจ.พล.	-	-	อาคารต่าง ๆ มีน้ำใช้และเปลี่ยน ท่อที่ชำรุดให้ใช้งานได้	กองช่าง
3	ปรับปรุงระบบประปา	เพื่อให้โรงเรียนมีระบบประปา ที่มีมาตรฐาน	ปรับปรุงระบบประปา - บั๊มน้ำไฟฟ้า - อุปกรณ์ประปา, ท่อประปา	50,000 งบ อบจ.พล.	-	-	โรงเรียนมีระบบประปาที่มี มาตรฐาน	ร.ร.บางกลางท่าว พิทยา
4	ปรับปรุงระบบประปา	เพื่อให้โรงเรียนมีระบบประปา ที่มีมาตรฐาน	ปรับปรุงระบบท่อประปา ระยะทาง 450 ม.	150,000 งบ อบจ.พล.	-	-	โรงเรียนมีระบบประปาที่มี มาตรฐาน	ร.ร.ศรีอินทราทิตย์
5	ขยายเขตประปาเข้าบริเวณ อาคารสำนักงานของกองส่งเสริม อาคาร, เรือนนอน,บ้านพัก ลูกเงิน	เพื่อให้บริเวณสถานที่ทำการได้มีน้ำ สะอาดใช้ตลอดจนอำนวยความสะดวก แก่ประชาชนที่มาติดต่อ ราชการ	ขยายเขตประปาพร้อมเดินท่อเมน ประปาเข้าบริเวณอาคารสำนักงาน อาคารเรือนนอน และอาคารบ้านพัก ลูกเงิน	2,000,000 งบ อบจ.พล.	-	-	ทำให้ประชาชนได้รับการอำนวยความสะดวก ในการใช้น้ำประปา เพียงพอแก่ความต้องการ	กองส่งเสริม คุณภาพชีวิตฯ

ที่	โครงการ	วัตถุประสงค์	เป้าหมาย (ผลผลิตของโครงการ)	งบประมาณและที่มา			ผลลัพธ์ที่คาดว่าจะได้รับ	หน่วยงาน ที่รับผิดชอบ
				2552 (บาท)	2553 (บาท)	2554 (บาท)		
6	เดินท่อเมนประปาภายในบริเวณ เรือนนอน, บ้านพักครูเงินและ อาคารสำนักงานของกองส่งเสริม คุณภาพชีวิต	เพื่อรองรับการใช้น้ำประปา	ท่อเมนประปาภายในสถานที่ก่อสร้าง อาคาร, เรือนนอน, บ้านพักครูเงินและ อาคารสำนักงานของกองส่งเสริม คุณภาพชีวิต	-	1,000,000 งบ อบจ.พล.	-	ทำให้ประชาชนได้รับการอำนวยความสะดวกในการใช้น้ำประปา เพียงพอแก่ความต้องการ	กองส่งเสริม คุณภาพชีวิตฯ
7	ขยายเขตประปาเข้าบริเวณ อาคารหอประชุมและห้องประชุม อบจ.พล. บึงราชชนก อ.วังทอง จ.พิษณุโลก	- เพื่อให้บริเวณอาคารหอประชุมและ ห้องประชุม อบจ.พล. บึงราชชนก ได้มีน้ำสะอาดใช้ในกิจกรรมของ บึงราชชนก - เพื่ออำนวยความสะดวกแก่ ประชาชนที่มาติดต่อทางราชการ	ขยายเขตประปา, ติดตั้งมาตรน้ำ ต่อเชื่อม ระบบประปา ถึงสำรองเก็บน้ำ ติดตั้งระบบบิมน้ำ	1,000,000 งบ อบจ.พล.	500,000 งบ อบจ.พล.	-	- ทำให้บึงราชชนกมีน้ำสะอาด ใช้ในกิจกรรมของบึงราชชนก และมีน้ำใช้อย่างเพียงพอ - ทำให้ประชาชนได้รับความ สะดวกในการใช้น้ำประปา มากยิ่งขึ้น	กองทรัพยากร ธรรมชาติฯ
8	ก่อสร้างประปาพร้อมระบบ ขนาดใหญ่ หมู่ที่ 12-15 ตำบล วังพิถูล อำเภอวังทอง จังหวัด พิษณุโลก	เพื่อเป็นแหล่งน้ำให้ประชาชนทั่วไป	ประปาพร้อมระบบขนาดใหญ่ ราย ละเอียดตามแบบแปลน อบจ.พล.	-	4,000,000 งบ อบจ.พล.	-	ประชาชนทั้งสองตำบลมีน้ำใช้ เพียงพอ และมีชีวิตที่ดีขึ้น	กองช่าง
9	ก่อสร้างประปาพร้อมระบบ ขนาดใหญ่ หมู่ที่ 2-14 ตำบล วังพิถูล อำเภอวังทอง จังหวัด พิษณุโลก	เพื่อเป็นแหล่งน้ำให้ประชาชนทั่วไป	ประปาพร้อมระบบขนาดใหญ่ ราย ละเอียดตามแบบแปลน อบจ.พล.	-	4,000,000 งบ อบจ.พล.	-	ประชาชนทั้งสองตำบลมีน้ำใช้ เพียงพอ และมีชีวิตที่ดีขึ้น	กองช่าง

ที่	โครงการ	วัตถุประสงค์	เป้าหมาย (ผลผลิตของโครงการ)	งบประมาณและที่มา			ผลลัพธ์ที่คาดว่าจะได้รับ	หน่วยงาน ที่รับผิดชอบ
				2552 (บาท)	2553 (บาท)	2554 (บาท)		
10	ก่อสร้างประปาพร้อมระบบขนาดใหญ่ หมู่ที่ 10-8 ตำบลวังพิกูล อำเภอวังทอง จังหวัดพิษณุโลก	เพื่อเป็นแหล่งน้ำให้ประชาชนทั่วไป	ประปาพร้อมระบบขนาดใหญ่ รายละเอียดตามแบบแปลน อบจ.พล.	-	4,000,000 งบ อบจ.พล.	-	ประชาชนทั้งสองตำบลมีน้ำใช้เพียงพอ และมีชีวิตที่ดีขึ้น	กองช่าง
11	ก่อสร้างประปาบาดาลขนาดใหญ่ หมู่ที่ 3 ตำบลวังพิกูล อำเภอวังทอง หมู่ที่ 5 ตำบลสมอแข อำเภอเมือง จังหวัดพิษณุโลก	เพื่อเป็นแหล่งน้ำให้ประชาชนทั่วไป	ประปาบาดาลขนาดใหญ่ รายละเอียดตามแบบแปลน อบจ.พล.	-	-	4,000,000 งบ อบจ.พล.	ประชาชนทั้งสองตำบลมีน้ำใช้เพียงพอ และมีชีวิตที่ดีขึ้น	กองช่าง
12	จัดสร้างระบบประปาโรงเรียนราชประชานุเคราะห์ 23	เพื่อให้นักเรียนและบุคลากรมีแหล่งน้ำใช้เพื่ออุปโภค บริโภคที่สะอาดและมีคุณภาพ	ประปาผิวดินพร้อมแหล่งกักเก็บน้ำ	6,000,000 งบ อบจ.พล.	-	-	ทำให้นักเรียนและบุคลากรมีน้ำประปาไว้ใช้เพื่ออุปโภค บริโภคที่สะอาดและมีคุณภาพที่ดี	กองช่าง

ยุทธศาสตร์ที่ 1 การพัฒนาคุณภาพชีวิตด้านการสาธารณสุขภาค สาธารณูปการ

แนวทางการพัฒนา จัดการประสานขอความร่วมมือหน่วยงานที่เกี่ยวข้อง ในการติดตั้งโทรศัพท์สาธารณะในพื้นที่ขาดแคลน

ที่	โครงการ	วัตถุประสงค์	เป้าหมาย (ผลผลิตของโครงการ)	งบประมาณและที่มา			ผลลัพธ์ที่คาดว่าจะได้รับ	หน่วยงาน ที่รับผิดชอบ
				2552 (บาท)	2553 (บาท)	2554 (บาท)		
1	ขยายเขตโทรศัพท์ภายในหอประชุมและห้องประชุมสภาองค์การบริหารส่วนจังหวัดพิษณุโลก บึงราชนค อ.วังทอง จ.พิษณุโลก	เพื่อให้ข้าราชการและพนักงานที่ทำงานอยู่ในหอประชุมและห้องประชุม อบจ.พิษณุโลก ได้ติดต่อและประสานงานด้วยความคล่องตัว	ขยายเขตโทรศัพท์ จำนวน 5 หมายเลข ภายในหอประชุม อบจ.พิษณุโลก บึงราชนค อ.วังทอง จ.พิษณุโลก	150,000 งบ อบจ.	-	-	ทำให้ข้าราชการและพนักงานที่ทำงานอยู่ในบริเวณหอประชุมสภา อบจ.พิษณุโลก สามารถติดต่อประสานงานได้สะดวก รวดเร็วและมีประสิทธิภาพ	กองทรัพยากร ธรรมชาติฯ
2	ขยายเขตโทรศัพท์ภายในศูนย์เครื่องจักรกล ต.วังพิถล อ.วังทอง จ.พิษณุโลก	เพื่อให้ข้าราชการและลูกจ้างที่ทำงานอยู่ที่ศูนย์เครื่องจักรกลได้ติดต่อประสานงานด้วยความคล่องตัว	ทำการขยายเขตโทรศัพท์จำนวน 4 เลขหมาย ภายในศูนย์เครื่องจักรกล	150,000	-	-	ทำให้ข้าราชการและพนักงานที่ทำงานอยู่บริเวณศูนย์เครื่องจักรกล สามารถประสานงานได้สะดวก และรวดเร็วและมีประสิทธิภาพ	กองช่าง
3	จัดซื้อตู้สาขาโทรศัพท์ระบบดิจิตอล 200 เลขหมาย และอุปกรณ์ติดตั้งเดินสายภายในสนามกีฬาจังหวัดพิษณุโลก	เพื่อให้การประสานงานของทางราชการสะดวก รวดเร็วขึ้น	ตู้สาขาโทรศัพท์ดิจิตอล 200 เลขหมาย และอุปกรณ์ติดตั้งเดินสายภายในสนามกีฬาจังหวัดพิษณุโลก	690,000 งบ อบจ.พล.	-	-	ทำให้การประสานงานติดต่อราชการสะดวก รวดเร็วมากขึ้น	กองช่าง
4	ปรับปรุงพัฒนาระบบโทรศัพท์	เพื่อให้การติดต่อสื่อสารของโรงเรียนเป็นไปอย่างมีประสิทธิภาพ รวดเร็ว	ปรับปรุงระบบโทรศัพท์	50,000 งบ อบจ.พล.	-	-	โรงเรียนมีระบบโทรศัพท์ติดต่อราชการที่สะดวกขึ้น	ร.บ.ากลางท่า พืษยาคม

ยุทธศาสตร์ที่ 2 การพัฒนาคุณภาพชีวิตด้านการพัฒนารายได้และการท่องเที่ยว

แนวทางการพัฒนา จัดให้มีการประชาสัมพันธ์และการพัฒนาแหล่งท่องเที่ยวอย่างต่อเนื่องและยั่งยืน

ที่	โครงการ	วัตถุประสงค์	เป้าหมาย (ผลผลิตของโครงการ)	งบประมาณและที่มา			ผลลัพธ์ที่คาดว่าจะได้รับ	หน่วยงาน ที่รับผิดชอบ
				2552 (บาท)	2553 (บาท)	2554 (บาท)		
1	จัดตั้งสวนพฤกษศาสตร์ บึงราชชนก อ.วังทอง จ.พิษณุโลก	เป็นสถานที่พักผ่อนและศึกษาหา ความรู้จากสวนป่าธรรมชาติและ เป็นแหล่งดึงดูดนักท่องเที่ยวภายใน ประเทศและจากต่างประเทศให้ เข้ามาท่องเที่ยวระบบนิเวศน์	สวนพฤกษศาสตร์บึงราชชนก รายละเอียดตามแบบแปลน อบจ.พล.	2,000,000 งบ อบจ.พล.	1,000,000 งบ อบจ.พล.	-	ทำให้มีศูนย์ศึกษาธรรมชาติที่ สวยงามและอยู่ใกล้ชุมชน ประชาชนสามารถเข้าไปใช้ ประโยชน์ ได้มากยิ่งขึ้น	กองทรัพยากร ธรรมชาติฯ
2	ปรับปรุงสวนรูปตัวนก บึงราชชนก อ.วังทอง จ.พิษณุโลก	เพื่อเป็นสถานที่พักผ่อนและศึกษา หาความรู้ของประชาชน และ นักท่องเที่ยวไทย และต่างประเทศ	ปรับปรุงภูมิทัศน์ให้เป็นระเบียบ นำมอง พื้นที่ปลูกต้นไม้ ปลูกสนามหญ้า ทางเดินภายในบริเวณสวนรูปตัวนก บึงราชชนก อ.วังทอง จ.พิษณุโลก	2,000,000 งบ อบจ.พล.	-	-	ทำให้เป็นการส่งเสริมการท่องเที่ยว ตามยุทธศาสตร์จังหวัดพิษณุโลก และประชาชนนักท่องเที่ยว มาเที่ยวมากยิ่งขึ้น	กองทรัพยากร ธรรมชาติฯ
3	ปรับปรุงตลาดน้ำสองแคว เวียงแพะพิษณุโลก	1. ส่งเสริมให้เป็นแหล่งท่องเที่ยว เชิงอนุรักษ์ 2. สนับสนุนให้ชุมชนมีส่วนร่วมใน การบริหารจัดการทรัพยากร ในท้องถิ่น	1. พื้นฟูปรับปรุงภูมิทัศน์ให้เป็นแหล่ง ชมวิถีชีวิตและที่พักผ่อนหย่อนใจ 2. ชุมชนมีกิจกรรมร่วมกันในการดูแล ทรัพยากรของท้องถิ่น 3. ปรับปรุงภูมิทัศน์บริเวณตลาดน้ำ สองแคว เวียงแพะพิษณุโลก รายละเอียดตามแบบแปลน อบจ.พล.	3,000,000 งบ อบจ.พล.	-	-	1. ชุมชนนำอยู่ ประชากร มีคุณภาพชีวิตที่ดี มีรายได้เพิ่ม 2. คนในชุมชนเกิดจิตสำนึกต่อ ชุมชนในการอนุรักษ์ทรัพยากร ธรรมชาติและสิ่งแวดล้อม ให้คงอยู่ตลอดไป	กองทรัพยากร ธรรมชาติฯ

ที่	โครงการ	วัตถุประสงค์	เป้าหมาย (ผลผลิตของโครงการ)	งบประมาณและที่มา			ผลลัพธ์ที่คาดว่าจะได้รับ	หน่วยงาน ที่รับผิดชอบ
				2552 (บาท)	2553 (บาท)	2554 (บาท)		
4	จัดการด้านประชาสัมพันธ์ การท่องเที่ยววัฒนธรรมและ งานแสดงสินค้า	เพื่อแนะนำสถานที่และแหล่ง- ท่องเที่ยวให้เป็นที่รู้จักและเป็นที่น่าสนใจ แก่ประชาชนทั่วไป	ผลิตสื่อเพื่อการประชาสัมพันธ์แหล่ง- ท่องเที่ยวในเขตจังหวัดพิษณุโลก	100,000 งบ อบจ.พล.	100,000 งบ อบจ.พล.	-	ทำให้แหล่งท่องเที่ยวในจังหวัด พิษณุโลก เป็นที่รู้จักแพร่หลาย มากยิ่งขึ้น	กองการศึกษาฯ
5	ปรับปรุงบูรณะสถานที่แหล่ง ท่องเที่ยวในจังหวัดพิษณุโลก	เพื่อปรับปรุงซ่อมแซมแหล่งท่องเที่ยว ให้คงสภาพสมบูรณ์ โดยให้เกิด การพัฒนาอย่างยั่งยืน	แหล่งท่องเที่ยวในเขตจังหวัดพิษณุโลก	1,000,000 งบ อบจ.พล.	-	-	ทำให้แหล่งท่องเที่ยวในเขตจังหวัด พิษณุโลกเกิดความสวยงาม	กองการศึกษาฯ
6	พัฒนารายได้ทางการท่องเที่ยว ของจังหวัดพิษณุโลก	เพื่อให้นักท่องเที่ยวชาวไทยเดินทาง มาท่องเที่ยวในจังหวัดพิษณุโลก เพิ่มขึ้น และเพิ่มระดับรายได้ การท่องเที่ยว และเผยแพร่แหล่ง ท่องเที่ยวของจังหวัดพิษณุโลก ให้เป็นที่รู้จักแพร่หลาย	นักท่องเที่ยวชาวไทย, บริษัทนำเที่ยว, ผู้ประกอบการท่องเที่ยว, สมาคม ท่องเที่ยว และสื่อมวลชน	-	-	1,880,000 งบ อบจ.พล.	นักท่องเที่ยวเดินทางมาเที่ยว จังหวัดพิษณุโลกเพิ่มขึ้น ทำให้ จังหวัดพิษณุโลกมีรายได้เพิ่มขึ้น และเผยแพร่ประชาสัมพันธ์แหล่ง ท่องเที่ยวในจังหวัดพิษณุโลก	กองการศึกษาฯ
7	ส่งเสริมสนับสนุนการท่องเที่ยว ทางน้ำจังหวัดพิษณุโลก	เพื่อแนะนำสถานที่ท่องเที่ยวเชิง- ประวัติศาสตร์ ในศาสนสถานและ ส่งเสริมการท่องเที่ยวเชิงอนุรักษ์ วัฒนธรรม ลำน่าน่าน เส้นทาง ประวัติศาสตร์	ประชาชน เยาวชน ในเขตพื้นที่ จังหวัดพิษณุโลก ร้อยละ 80 เห็นคุณค่าของการท่องเที่ยวเชิง ประวัติศาสตร์และวัฒนธรรม	-	1,348,100 งบ อบจ.พล.	-	ทำให้ประชาชน เยาวชน มีการ พัฒนาคุณภาพชีวิต จากการเรียนรู้ คุณธรรมและวัฒนธรรม จาก แหล่งท่องเที่ยวเชิงประวัติศาสตร์ และเป็นการเผยแพร่ประชาสัมพันธ์	กองการศึกษาฯ

ที่	โครงการ	วัตถุประสงค์	เป้าหมาย (ผลผลิตของโครงการ)	งบประมาณและที่มา			ผลลัพธ์ที่คาดว่าจะได้รับ	หน่วยงาน ที่รับผิดชอบ
				2552 (บาท)	2553 (บาท)	2554 (บาท)		
8	ส่งเสริมการตลาดกิจกรรม ส่องแก่งลำน้ำเข็ก	ขยายฐานการตลาดกิจกรรม การท่องเที่ยวของจังหวัดพิษณุโลก	ต.แก่งไสภา จ.พิษณุโลก	1,550,000 งบ อบจ.พล.	-	-	ทำให้นักท่องเที่ยว และรายได้ ทางการท่องเที่ยวของจังหวัด พิษณุโลกเพิ่มมากขึ้น	กองการศึกษาฯ
9	ฝึกอบรม สัมมนา ประชุม ทัศนศึกษา เพื่อพัฒนาศักยภาพ ส่งเสริมการเรียนรู้ การวางแผน งาน สนับสนุนการท่องเที่ยวของ จังหวัดพิษณุโลก	เพื่อส่งเสริมสนับสนุนการท่องเที่ยว ให้เป็นที่ยุ้จักแพร่หลายของประชาชน ทั่วไป	บุคลากรในสังกัด อบจ.พล., มัคคุเทศก์, ผู้นำท้องถิ่น, นิสิต, นักศึกษา และ ประชาชนทั่วไป	200,000 งบ อบจ.พล.	200,000 งบ อบจ.พล.	200,000 งบ อบจ.พล.	ทำให้แหล่งท่องเที่ยวเป็นที่รู้จัก แพร่หลายเพิ่มขึ้น	กองการศึกษาฯ
10	ปรับปรุงตกแต่งภายในศูนย์ ข้อมูลการท่องเที่ยวสี่แยกอินโดจีน	เพื่อใช้เป็นศูนย์บริการข้อมูลให้แก่ นักท่องเที่ยวและประชาชนทั่วไป	นักท่องเที่ยวได้รับข้อมูลข่าวสาร รวดเร็วและถูกต้อง	1,000,000 งบ อบจ.พล.	3,000,000 งบ อบจ.พล.	-	ทำให้จังหวัดพิษณุโลกเป็นที่รู้จัก ของนักท่องเที่ยวเพิ่มมากขึ้น	กองการศึกษาฯ
11	เผยแพร่ชนบธรรมเนียม วัฒนธรรมประเพณี ศูนย์ข้อมูล การท่องเที่ยวสี่แยกอินโดจีน	เพื่อเผยแพร่และประชาสัมพันธ์ ชนบธรรมเนียมประเพณีของประเทศ ในกลุ่มอินโดจีน	นักแสดง, นักท่องเที่ยว, ประชาชน ทั่วไป	500,000 งบ อบจ.พล.	500,000 งบ อบจ.พล.	-	ทำให้ชนบธรรมเนียม วัฒนธรรม ประเพณี ของประเทศในกลุ่ม อินโดจีนได้แพร่หลาย	กองการศึกษาฯ
12	ส่องแก่งนักเที่ยวของตำบล สวนเมี่ยง	เพื่อสร้างแหล่งเรียนรู้และส่งเสริม การท่องเที่ยวในจังหวัดพิษณุโลก	นักเรียน ครู ประชาชน และนักท่องเที่ยว	500,000 งบ อบจ.พล.	-	-	ทำให้มีแหล่งเรียนรู้ สถานที ท่องเที่ยวเชิงอนุรักษ์และส่งเสริม การท่องเที่ยว	กองการศึกษาฯ

ที่	โครงการ	วัตถุประสงค์	เป้าหมาย (ผลผลิตของโครงการ)	งบประมาณและที่มา			ผลลัพธ์ที่คาดว่าจะได้รับ	หน่วยงาน ที่รับผิดชอบ
				2552 (บาท)	2553 (บาท)	2554 (บาท)		
13	อุดหนุนการท่องเที่ยวแห่งประเทศไทยภาคเหนือ เขต 3 จังหวัดพิษณุโลก	เพื่อส่งเสริมสนับสนุนการท่องเที่ยวให้เป็นที่ยู่อักแพ้อหลายของประชาชนทั่วไป	ประชากรในจังหวัดพิษณุโลก	700,000 งบ อบจ.พล.	-	-	ทำให้อจังหวัดพิษณุโลกเป็นที่ยู่อักแพ้อของนักท่องเที่ยวมามากขึ้น	กองการศึกษาฯ
14	ก่อสร้างศาลาพักผ่อนบริเวณในบึงราชนค ต.วังพิถูล อ.เมือง จ.พิษณุโลก	เพื่อใช้เป็นสถานที่พักผ่อนให้กับประชาชนที่มาท่องเที่ยวม	ศาลาพักผ่อน จำนวน 10 แห่ง ๆ ละ 400,000 บาท รายละเอียดตามแบบแปลน อบจ.พล.	4,000,000 งบ อบจ.พล.	-	-	ทำให้อผู้ที่มาท่องเที่ยวมมีสถานที่พักผ่อนเพียงพอ	กองช่าง
15	ปรับปรุงภูมิทัศน์บริเวณบึงราชนคชูดลอกและปรับถมเนินดิน ต.วังพิถูล อ.วังทอง จ.พิษณุโลก ZONE 1	เพื่อรองรับโครงการพัฒนาบึงราชนค ตามแผนแม่บท	เนินดินถม ZONE 1 เพื่อรองรับการก่อสร้างศูนย์การศึกษาการเกษตร	2,000,000 งบ อบจ.พล.	-	-	ทำให้อบึงราชนคมีภูมิทัศน์ที่สวยงามและมีนักท่องเที่ยวมเข้ามาเที่ยวชมเพิ่มมากขึ้น	กองช่าง
16	ก่อสร้างน้ำพุบึงราชนค ต.วังพิถูล อ.วังทอง จ.พิษณุโลก	เพื่อให้อพื้นที่บึงราชนคเป็นสถานที่ท่องเที่ยวมและเป็นแหล่งพักผ่อน	ก่อสร้างน้ำพุ พร้อมอุปกรณ์บ้มน้ำท่อและระบบไฟฟ้า	10,000,000 งบ อบจ.พล.	-	-	ประชาชนใช้เป็นแหล่งท่องเที่ยวมและพักผ่อน	กองช่าง
17	ก่อสร้างรั้วบริเวณบึงราชนค ต.วังพิถูล อ.วังทอง จ.พิษณุโลก	เพื่อกั้นแนวเขตให้อกับบึงราชนคเป็นสัดส่วน	ก่อสร้างรั้วทึบ คสล.ข้างบนในรั้วเป็นลูกกรงเหล็กดัด รายละเอียดตามแบบแปลน อบจ.พล.	1,100,000 งบ อบจ.พล.	-	-	เพิ่มความปลอดภัยให้อกับทรัพย์สินขององค์การบริหารส่วนจังหวัดพิษณุโลก	กองช่าง

ที่	โครงการ	วัตถุประสงค์	เป้าหมาย (ผลผลิตของโครงการ)	งบประมาณและที่มา			ผลลัพธ์ที่คาดว่าจะได้รับ	หน่วยงาน ที่รับผิดชอบ
				2552 (บาท)	2553 (บาท)	2554 (บาท)		
18	ปรับปรุงภูมิทัศน์เกาะกลางถนน ทางเข้าบึงราชนก ต.วังพิกุล อ.วังทอง จ.พิษณุโลก	เพื่อให้มีทัศนียภาพสวยงาม ร่มรื่น เป็นระเบียบ และเพิ่มแสงสว่างใน สายทางยามกลางคืน	ปรับปรุงเกาะกลางถนนติดตั้งดวง โคมไฟฟ้าปลูกหญ้าและปลูกต้นไม้	3,000,000 งบ อบจ.พล.	-	-	ภูมิทัศน์บริเวณถนนมีความสวย งามมีแสงสว่างตลอดสายทางใน เวลากลางคืน	กองช่าง
19	ปรับปรุงภูมิทัศน์บึงราชนก ต.วังพิกุล อ.วังทอง จ.พิษณุโลก	เพื่อให้มีทัศนียภาพ สวยงาม ร่มรื่น เป็นระเบียบและรักษาสภาพแวดล้อม	1. ปรับปรุงระดับดิน 2. ปลูกต้นไม้ 3. พร้อมตกแต่งงานอื่น ๆ ให้สวยงาม 4. อื่นๆ รายละเอียดตามแบบแปลน อบจ.พล.	2,000,000 งบ อบจ.พล.	-	-	ทำให้ประชาชนที่มาท่องเที่ยว ได้มีสวนสาธารณะไว้พักผ่อน	กองช่าง
20	ก่อสร้างคันดินเพื่อกั้นเขตรอบ บึงราชนก ต.วังพิกุล อ.วังทอง จ.พิษณุโลก	เพื่อทำคันดินและกั้นเขตรอบบึง ราชนก	ทำการก่อสร้างคันดิน ขนาดฐาน ฐานกว้าง 27 เมตร ผิวจราจร บนกว้าง 15 เมตร สูง 3 เมตร ลาดเอียง 1:2 ความยาวประมาณ 4,000 เมตร คิด ปริมาตรดินรวม 428,400 ลบ.ม.	10,000,000 งบ อบจ.พล.	-	-	เป็นการกั้นแนวเขตรอบบึงราชนก ชัดเจนยิ่งขึ้นและเป็นการป้องกันการ การบุกรุก	กองช่าง
21	ก่อสร้างหอสูงชมเมืองภายใน บึงราชนก ต.วังพิกุล อ.วังทอง จ.พิษณุโลก	เพื่อให้ประชาชนใช้เป็นแหล่งท่องเที่ยว เยี่ยมชมภูมิประเทศภายในบึงราชนก และตัวเมืองจังหวัดพิษณุโลก	ก่อสร้างอาคารสูง คสล. ไฟฟ้าพร้อม ปรับภูมิทัศน์	15,000,000 งบ อบจ.พล.	-	-	ประชาชนในพื้นที่และจังหวัดใกล้เคียง ใช้เป็นแหล่งท่องเที่ยวพักผ่อน	กองช่าง

ยุทธศาสตร์ที่ 2 การพัฒนาคุณภาพชีวิตด้านการพัฒนารายได้และการท่องเที่ยว

แนวทางการพัฒนา จัดให้มีการพัฒนามาตรฐานสินค้าและจัดตั้งศูนย์จัดจำหน่ายสินค้าหนึ่งตำบลหนึ่งผลิตภัณฑ์ (OTOP) ระดับอำเภอ

ที่	โครงการ	วัตถุประสงค์	เป้าหมาย (ผลผลิตของโครงการ)	งบประมาณและที่มา			ผลลัพธ์ที่คาดว่าจะได้รับ	หน่วยงาน ที่รับผิดชอบ
				2552 (บาท)	2553 (บาท)	2554 (บาท)		
1	อบรมให้ความรู้เพื่อพัฒนา คุณภาพผลิตภัณฑ์	เพื่อเพิ่มมูลค่าสินค้า	กลุ่มอาชีพในจังหวัด	3,000,000 งบ อบจ.พล.	-	-	ทำให้ประชาชนมีความรู้ สามารถ นำไปพัฒนาคุณภาพสินค้า ให้ได้มาตรฐาน เพิ่มมูลค่าสูงขึ้น	กองส่งเสริม คุณภาพชีวิตฯ

ยุทธศาสตร์ที่ 2 การพัฒนาคุณภาพชีวิตด้านการพัฒนารายได้และการท่องเที่ยว

แนวทางการพัฒนา สนับสนุนและส่งเสริมให้มีการดำเนินการบริหารกองทุนท้องถิ่น การส่งเสริมอาชีพและการมีงานทำ

ที่	โครงการ	วัตถุประสงค์	เป้าหมาย (ผลผลิตของโครงการ)	งบประมาณและที่มา			ผลลัพธ์ที่คาดว่าจะได้รับ	หน่วยงาน ที่รับผิดชอบ
				2552 (บาท)	2553 (บาท)	2554 (บาท)		
1	จัดตั้งศูนย์การเรียนรู้เกษตร ทฤษฎีใหม่ตามแนวปรัชญา เศรษฐกิจพอเพียง	เพื่อส่งเสริมให้ประชาชนทั่วไปมีความรู้ และทักษะในเรื่องเกี่ยวกับการเกษตร ทฤษฎีใหม่	บริเวณค่าย บขร.3 (หมู่ 2) ต.อรัญญิก	363,000 งบ อบจ.พล.	-	-	ทำให้ประชาชนทั่วไปได้รับความรู้ เพิ่มทักษะในการประกอบอาชีพ การเกษตรให้มีความเข้มแข็งและ เพิ่มรายได้อย่างมีประสิทธิภาพ	กองส่งเสริม คุณภาพชีวิตฯ
2	อบรมวิชาชีพแม่บ้านกำลังพล ของหน่วย (กองพันทหารราบที่3 กรมทหารราบที่ 4)	เพื่อส่งเสริมการมีอาชีพและเพิ่มรายได้ ของแม่บ้านกำลังพลฯ	แม่บ้านกำลังพล จำนวน 100 คน	95,000 งบ อบจ.พล.	-	-	ทำให้แม่บ้านกำลังพลฯ มีอาชีพ เสริมและมีรายได้เพิ่มขึ้นส่งผลให้ คุณภาพชีวิตที่ดีขึ้น	กองส่งเสริม คุณภาพชีวิตฯ
3	ก่อสร้างต่อเติมอาคารเอนก ประสงค์สำหรับเป็นตลาดกลาง รับซื้อผลผลิตทางการเกษตร	- เพื่อให้เกิดการจ้างงานในชุมชน กระตุ้นเศรษฐกิจ - เพื่อเป็นสถานที่รับซื้อตลาดกลาง แลกเปลี่ยนผลผลิตทางการเกษตร	อาคารเอนกประสงค์ จำนวน 1 หลัง	-	-	1,598,000 งบ อบจ.พล.	- ทำให้เกิดการจ้างงานและกระตุ้น เศรษฐกิจเพิ่มขึ้น - ทำให้ประชาชนมีรายได้เพิ่มขึ้น	กองส่งเสริม คุณภาพชีวิตฯ
4	ก่อสร้างโรงงานกล้วยมันอบ น้ำผึ้งด้วยพลังงานแสงอาทิตย์ อ.บางกระทุ่ม จ.พิษณุโลก	เพื่อส่งเสริมสนับสนุนการจัดทำกล้วย มันอบน้ำผึ้งของกลุ่มสตรีสหกรณ์ บางกระทุ่ม และประชาชนทั่วไป	โรงงานกล้วยมันอบน้ำผึ้งด้วย พลังงานแสงอาทิตย์พร้อมอุปกรณ์ ติดตั้ง	-	-	5,000,000 งบ อบจ.พล.	ทำให้สินค้ามีคุณภาพได้มาตรฐาน และมีรายได้เพิ่มขึ้น	กองส่งเสริม คุณภาพชีวิตฯ

ที่	โครงการ	วัตถุประสงค์	เป้าหมาย (ผลผลิตของโครงการ)	งบประมาณและที่มา			ผลลัพธ์ที่คาดว่าจะได้รับ	หน่วยงาน ที่รับผิดชอบ
				2552 (บาท)	2553 (บาท)	2554 (บาท)		
5	จัดตั้งศูนย์การเรียนรู้การผลิตปุ๋ยหมักด้วยระบบกองเดิม อากาศและแนวการปฏิบัติตามปรัชญาเศรษฐกิจพอเพียงตามแนวพระราชดำริ เกษตรกรกลุ่มผู้เลี้ยงโค	เพื่อให้เกษตรกร,เยาวชนและผู้สนใจได้เรียนรู้ และสามารถฝึกปฏิบัติการผลิตปุ๋ยหมักด้วยระบบกองเดิม อากาศ และเพื่อส่งเสริมอาชีพเกษตรกรและมีรายได้เพิ่มขึ้น	1. สมาชิกกลุ่มเกษตรกรผู้เลี้ยงโค 2. เยาวชน / ผู้สนใจ และนักเรียนโรงเรียนบ้านเนินสุวรรณ 3. วัสดุในการผลิตปุ๋ยหมักด้วยระบบกองเดิมอากาศ	-	-	115,000 งบ อบจ.พล.	ทำให้กลุ่มเกษตรกร เยาวชนและผู้สนใจมีความรู้ ความเข้าใจ สามารถนำไปปฏิบัติได้จริง และเพิ่มผลผลิตทางการเกษตร	กองส่งเสริม คุณภาพชีวิตฯ
6	ก่อสร้างศูนย์ส่งเสริมและพัฒนาอาชีพ อบจ.	เพื่อเป็นศูนย์ฝึกและส่งเสริมอาชีพให้แก่ประชาชนเสริมสร้างให้เกิดความเข้มแข็ง ตามแนวทางผลิตภัณฑ์ชุมชนและท้องถิ่น	ศูนย์ฝึก และส่งเสริมพัฒนาอาชีพ อบจ.	2,000,000 งบ อบจ.พล.	-	-	ทำให้ประชาชนได้เรียนรู้และฝึกปฏิบัติเพื่อสร้างรายได้ให้แก่ตนเอง และครอบครัว	กองส่งเสริม คุณภาพชีวิตฯ
7	ก่อสร้างลานตากข้าวพร้อมตั่งซึ่งส่วนกลางของชุมชน หมู่ที่ 10 บ้านดงจันทน์ ต.วังพิกูล - บ้านแหลมคัด ต.แม่ระกา อ.วังทอง จ.พิษณุโลก	เพื่อให้ประชาชนได้มีลานตากข้าว	ก่อสร้างลานตากข้าวพร้อมตั่งซึ่งส่วนกลางของชุมชนกว้าง 100 เมตร ยาว 100 ม. รายละเอียดตามแบบแปลน อบจ.พล.	-	-	6,000,000 งบ อบจ.พล.	ประชาชนทั้งสองตำบลมีลานตากข้าวเพียงพอและมีชีวิตที่ดีขึ้น	กองส่งเสริม คุณภาพชีวิตฯ
8	จัดซื้อเครื่องผสมอาหารสัตว์	เพื่อส่งเสริมกลุ่มอาชีพเกษตรกรรวม	เครื่องผสมอาหารสัตว์ จำนวน 3 เครื่อง	-	500,000 งบ อบจ.พล.	-	ทำให้ประชาชนมีอาชีพเสริมและมีรายได้เพิ่มขึ้น	กองส่งเสริม คุณภาพชีวิตฯ

ที่	โครงการ	วัตถุประสงค์	เป้าหมาย (ผลผลิตของโครงการ)	งบประมาณและที่มา			ผลลัพธ์ที่คาดว่าจะได้รับ	หน่วยงาน ที่รับผิดชอบ
				2552 (บาท)	2553 (บาท)	2554 (บาท)		
9	ปลูกยางพารา สร้างป่าเศรษฐกิจ พิชิตความยากจน	1. เพื่อยกระดับรายได้ และความ มั่นคงให้แก่เกษตรกร 2. เพิ่มทางเลือกการประกอบอาชีพ เกษตรกรรวมอย่างยั่งยืน 3. เพิ่มพื้นที่ป่าในท้องถิ่นแก้ไขปัญหา โลกร้อน 4. ลดการเคลื่อนย้ายของประชากร	สวนยางพารา เนื้อที่ 10,000 ไร่ ผู้เข้าร่วมโครงการ 1,400 ราย กระจายในทุกพื้นที่ที่เหมาะสมกับ การปลูกยางพารา	-	-	15,180,000 งบ อบจ.พล.	ทำให้เกษตรกรได้รับความรู้เกี่ยวกับ การปลูกยางพาราและมีรายได้ เพิ่มขึ้น	กองส่งเสริม คุณภาพชีวิตฯ
10	ศูนย์การเรียนรู้เศรษฐกิจพอเพียง ชุมชน จ.พิษณุโลก	1. เพื่อกระตุ้นให้เกิดการบูรณาการ ความร่วมมือระหว่าง ภาครัฐ เอกชน ชุมชน ทุกภาคส่วน 2. เพื่อให้เกษตรกรเข้ามาเรียนรู้และ ฝึกอาชีพในลักษณะเศรษฐกิจ พอเพียง 3. เพื่อให้เกษตรกรนำความรู้ไป ประยุกต์ใช้ทำให้เกิดความมั่นคง ด้านอาหารและเศรษฐกิจในระดับ ครัวเรือนและชุมชน	ศูนย์เรียนรู้เศรษฐกิจพอเพียงชุมชน หมู่ 4 ต.บึงพระ อ.เมือง จ.พิษณุโลก	-	222,600 งบ อบจ.พล.	-	1. ทำให้เกษตรกรได้มีสถานที่เรียนรู้ และฝึกปฏิบัติอาชีพทางการ เกษตร ตามแนวปรัชญา เศรษฐกิจพอเพียง 2. ทำให้เกษตรกรได้นำความรู้มา ใช้ในการพัฒนาฟาร์มให้เป็น การเกษตรแบบเศรษฐกิจพอเพียง 3. เกิดแหล่งท่องเที่ยวการเกษตร แห่งใหม่ สร้างรายได้แก่ชุมชน	กองส่งเสริม คุณภาพชีวิตฯ

ที่	โครงการ	วัตถุประสงค์	เป้าหมาย (ผลผลิตของโครงการ)	งบประมาณและที่มา			ผลลัพธ์ที่คาดว่าจะได้รับ	หน่วยงาน ที่รับผิดชอบ
				2552 (บาท)	2553 (บาท)	2554 (บาท)		
11	ส่งเสริมงานผสมเทียมจังหวัดพิษณุโลก (ปศุสัตว์จังหวัด)	<ul style="list-style-type: none"> - เพื่อปรับปรุงพันธุ์โคเนื้อ โคนม และกระบือให้มีคุณภาพ - เพื่อเป็นการให้บริการบริหารงานผสมเทียมแก่เกษตรกรผู้เลี้ยงโค-กระบือ - เพื่อเป็นการส่งเสริมการเลี้ยงสัตว์สามารถสร้างรายได้ 	เกษตรกรผู้เลี้ยง โค-กระบือ ในจังหวัดพิษณุโลก	-	-	998,800 งบ อบจ.พล.	สามารถเพิ่มจำนวนโค-กระบือสายพันธุ์ดีในจังหวัด สามารถกระจายงานบริการ ผสมเทียมให้แก่เกษตรกร สามารถสร้างรายได้ให้เกษตรกร และพัฒนาเป็นอาชีพหลักได้	กองส่งเสริม คุณภาพชีวิตฯ
12	ก่อสร้างศูนย์การใช้สารชีวภัณฑ์ป้องกันและกำจัดศัตรูพืช	เพื่อเป็นศูนย์อบรม สาธิตและถ่ายทอดเทคโนโลยีการใช้สารชีวภัณฑ์ ป้องกันกำจัดศัตรูพืชให้แก่เกษตรกร และประชาชน	ศูนย์ส่งเสริมการใช้สารชีวภัณฑ์ จำนวน 1 แห่ง ขนาดกว้าง 8 เมตร ยาว 16 เมตร	400,000 งบ อบจ.พล.	-	-	เกษตรกร มีความรู้ความเข้าใจ สามารถนำความรู้การใช้สารชีวภัณฑ์ไปปฏิบัติจริง	กองส่งเสริม คุณภาพชีวิตฯ
13	ศูนย์การเรียนรู้การเกษตรผสมผสานตามแนวเศรษฐกิจพอเพียง ปี 2552-2554	<ol style="list-style-type: none"> 1. เพื่อสร้างแปลงสาธิตในรูปแบบศูนย์การเรียนรู้ด้านการเกษตรตามแนวทางเศรษฐกิจพอเพียง 2. เพื่อเป็นแปลงเรียนรู้ของเกษตรกร นักเรียน นักศึกษา ประชาชน ผู้สนใจหน่วยงานต่าง ๆ ที่เกี่ยวข้องได้มาเรียนรู้ 3. เพื่อให้เกษตรกร และผู้ที่สนใจ ที่รับการอบรมเกิดจิตสำนึกในการใช้ชีวิตแบบพอเพียง 	<ol style="list-style-type: none"> 1. แปลงสาธิตศูนย์การเรียนรู้ด้านการเกษตรตามแนวทางเศรษฐกิจพอเพียง จำนวน 93 ศูนย์ ในพื้นที่ 9 อำเภอ 2. เกษตร จำนวน 9 อำเภอ ศูนย์ละ 20 คน รวม 93 ศูนย์ จำนวน 1,860 ราย 	23,250,000 งบ อบจ.พล.	-	-	<ol style="list-style-type: none"> 1. ทำให้การจัดทำการเกษตรผสมผสานตามแนวเศรษฐกิจพอเพียง เป็นไปอย่างมีประสิทธิภาพ 2. ทำให้มีการสร้างกระบวนการเรียนรู้ และบูรณาการกิจกรรมทางการเกษตร 3. ทำให้เกษตรกรมีรายได้เพิ่มมากขึ้น 	กองส่งเสริม คุณภาพชีวิตฯ และ สำนักงานเกษตร จังหวัดพิษณุโลก

ที่	โครงการ	วัตถุประสงค์	เป้าหมาย (ผลผลิตของโครงการ)	งบประมาณและที่มา			ผลลัพธ์ที่คาดว่าจะได้รับ	หน่วยงาน ที่รับผิดชอบ
				2552 (บาท)	2553 (บาท)	2554 (บาท)		
14	ก่อสร้างลานตากผลผลิต การเกษตร หมู่ที่ 11 บ้านใหม่ พนมทอง ต.บ้านกลาง อ.วังทอง จ.พิษณุโลก	เพื่อให้ราษฎรใช้ตากผลผลิตการเกษตร	ลานตากผลผลิตการเกษตร ขนาด 1 ไร่	680,000 งบ อบจ.พล.	-	-	ทำให้มีลานตากผลผลิตภัณฑ์ทางการ เกษตรอย่างเพียงพอ	กองส่งเสริม คุณภาพชีวิตฯ
15	ก่อสร้างลานตากผลผลิต การเกษตร หมู่ที่ 16 บ้านชำดอง ต.บ้านกลาง อ.วังทอง จ.พิษณุโลก	เพื่อให้ราษฎรใช้ตากผลผลิตการเกษตร	ลานตากผลผลิตการเกษตร ขนาด 1 ไร่	680,000 งบ อบจ.พล.	-	-	ทำให้มีลานตากผลผลิตภัณฑ์ทางการ เกษตรอย่างเพียงพอ	กองส่งเสริม คุณภาพชีวิตฯ
16	ก่อสร้างลานตากผลผลิต การเกษตร หมู่ที่ 13 บ้านชำทอง พัฒนา ต.บ้านกลาง อ.วังทอง จ.พิษณุโลก	เพื่อให้ราษฎรใช้ตากผลผลิตการเกษตร	ลานตากผลผลิตการเกษตร ขนาด 3 ไร่	2,040,000 งบ อบจ.พล.	-	-	ทำให้มีลานตากผลผลิตภัณฑ์ทางการ เกษตรอย่างเพียงพอ	กองส่งเสริม คุณภาพชีวิตฯ
17	ก่อสร้างลานตากผลผลิต การเกษตร หมู่ที่ 9 บ้านสามเส้า ต.คันช้าง อ.วัดโบสถ์ จ.พิษณุโลก	เพื่อให้ราษฎรใช้ตากผลผลิตการเกษตร	ลานตากผลผลิตการเกษตร ขนาด 5 ไร่	3,400,000 งบ อบจ.พล.	-	-	ทำให้มีลานตากผลผลิตภัณฑ์ทางการ เกษตรอย่างเพียงพอ	กองส่งเสริม คุณภาพชีวิตฯ
18	ก่อสร้างลานตากผลผลิต การเกษตร หมู่ที่ 7 บ้านแก่งคั่นนา ต.คันช้าง อ.วัดโบสถ์ จ.พิษณุโลก	เพื่อให้ราษฎรใช้ตากผลผลิตการเกษตร	ลานตากผลผลิตการเกษตร ขนาด 5 ไร่	680,000 งบ อบจ.พล.	-	-	ทำให้มีลานตากผลผลิตภัณฑ์ทางการ เกษตรอย่างเพียงพอ	กองส่งเสริม คุณภาพชีวิตฯ

ที่	โครงการ	วัตถุประสงค์	เป้าหมาย (ผลผลิตของโครงการ)	งบประมาณและที่มา			ผลลัพธ์ที่คาดว่าจะได้รับ	หน่วยงาน ที่รับผิดชอบ
				2552 (บาท)	2553 (บาท)	2554 (บาท)		
19	ก่อสร้างลานตากผลผลิตทางการเกษตร คสล. ต.ท่าสะแก อ.ชาติตระการ จ.พิษณุโลก	เพื่อให้ประชาชนในพื้นที่ที่มีสำหรับตากผลผลิตทางการเกษตร	ลานตากผลผลิตทางการเกษตร คสล. พื้นที่ 4,000 ตร.ม.	-	2,000,000 งบ อบจ.พล.	-	ทำให้มีลานตากผลผลิตภัณฑ์ทางการเกษตรอย่างเพียงพอ	กองส่งเสริม คุณภาพชีวิตฯ
20	ก่อสร้างตลาดกลางเพื่อการเกษตร ต.ท่าสะแก อ.ชาติตระการ จ.พิษณุโลก	เพื่อให้ประชาชนในพื้นที่ที่มีสำหรับตากผลผลิตทางการเกษตร	ตลาดกลางเพื่อการเกษตร จำนวน 1 แห่ง	-	-	4,000,000 งบ อบจ.พล.	ทำให้ประชาชนสามารถจำหน่ายผลผลิตทางการเกษตรกรรมและมีรายได้ที่ดีขึ้น	กองส่งเสริม คุณภาพชีวิตฯ
21	ก่อสร้างโรงผลิตปุ๋ยหมัก	เพื่อส่งเสริมอาชีพเกษตรกร มีรายได้เพิ่มขึ้น	โรงผลิตปุ๋ยหมัก ในเขตจังหวัดพิษณุโลก จำนวน 1 แห่ง	4,500,000 งบ อบจ.พล.	-	-	ทำให้เพิ่มผลผลิตทางการเกษตรได้ มีรายได้เพิ่มมากขึ้น	กองส่งเสริม คุณภาพชีวิตฯ
22	ก่อสร้างโรงสีชุมชน	เพื่อส่งเสริมอาชีพการเกษตร และเป็นการเพิ่มการหมุนเวียนทางเศรษฐกิจในท้องถิ่น	โรงสีชุมชน จำนวน 3 แห่ง	2,000,000 งบ อบจ.พล.	-	8,000,000 งบ อบจ.พล.	ทำให้การหมุนเวียนทางเศรษฐกิจในท้องถิ่นเพิ่มมากขึ้นส่งเสริมอาชีพของเกษตรกรให้มั่นคง	กองส่งเสริม คุณภาพชีวิตฯ
23	จัดซื้อเครื่องสีข้าว	เพื่อส่งเสริมอาชีพการเกษตร และชุมชนได้มีเครื่องมือใช้ในการสีข้าว	เครื่องสีข้าว จำนวน 9 เครื่อง เครื่องละ 1,500,000 บาท ทุกอำเภอ	13,500,000 งบ อบจ.พล.	-	-	ทำให้การหมุนเวียนทางเศรษฐกิจในท้องถิ่นเพิ่มมากขึ้นส่งเสริมอาชีพของเกษตรกรให้มั่นคง	กองส่งเสริม คุณภาพชีวิตฯ

ที่	โครงการ	วัตถุประสงค์	เป้าหมาย (ผลผลิตของโครงการ)	งบประมาณและที่มา			ผลลัพธ์ที่คาดว่าจะได้รับ	หน่วยงาน ที่รับผิดชอบ
				2552 (บาท)	2553 (บาท)	2554 (บาท)		
24	จัดซื้อจักรอุตสาหกรรมโรงงานให้กับกลุ่มตัดเย็บเสื้อผ้าบ้านร่มเกล้า หมู่ 8 บ้านร่มเกล้า อ.ชาติตระการ จ.พิษณุโลก	เพื่อให้การส่งเสริมอาชีพให้กับกลุ่มแม่บ้าน เพิ่มรายได้และเป็นการอนุรักษ์ภูมิปัญญา ศิลปะผ้าปักลาย ของชาวเขา เผ่าม้ง	จักรอุตสาหกรรม จำนวน 1 ชุด	-	111,000 งบ อบจ.พล.	-	ทำให้กลุ่มแม่บ้านมีอาชีพเสริม มีรายได้เพิ่มมากขึ้น	กองส่งเสริม คุณภาพชีวิตฯ
25	จัดซื้อชุดตรวจสอบความยาวสายสัญญาณ (Load Cell)	1. เพื่อป้องกันการเอาเปรียบเกษตรกร ในการกำหนดปริมาณสินค้าเกษตร 2. เพื่อให้สำนักงาน สาขาจังหวัดเขต 1-4 ยึดไว้ใช้ในการปฏิบัติหน้าที่	ชุดตรวจสอบความยาวสายสัญญาณ (Load Cell) จำนวน 2 ชุด	-	-	160,000 งบ อบจ.พล.	ทำให้เกษตรกรไม่ถูกเอาเปรียบ ในการกำหนดปริมาณสินค้า	กองส่งเสริม คุณภาพชีวิตฯ
26	จัดซื้อชุดตรวจสอบทิศทางของสายสัญญาณ (Cable Track)	1. เพื่อป้องกันการเอาเปรียบเกษตรกร ในการกำหนดปริมาณสินค้าเกษตร 2. เพื่อให้สำนักงาน สาขาจังหวัดเขต 1-4 ยึดไว้ใช้ในการปฏิบัติหน้าที่	ชุดตรวจสอบทิศทางของสายสัญญาณ (Cable Track) จำนวน 2 ชุด	-	-	140,000 งบ อบจ.พล.	ทำให้เกษตรกรไม่ถูกเอาเปรียบ ในการกำหนดปริมาณสินค้า	กองส่งเสริม คุณภาพชีวิตฯ
27	ฝึกอบรมความรู้ด้านการป้องกันกำจัดศัตรูพืช	เพื่อดำเนินการตามโครงการส่งเสริมอาชีพเกษตรกร	อบรมเกษตรกรในจังหวัดพิษณุโลก	81,840 งบ อบจ.พล.	-	-	ทำให้เกษตรกรได้รับความรู้นำไปปรับใช้ในอาชีพเพิ่มรายได้มากขึ้น	กองส่งเสริม คุณภาพชีวิตฯ

ที่	โครงการ	วัตถุประสงค์	เป้าหมาย (ผลผลิตของโครงการ)	งบประมาณและที่มา			ผลลัพธ์ที่คาดว่าจะได้รับ	หน่วยงาน ที่รับผิดชอบ
				2552 (บาท)	2553 (บาท)	2554 (บาท)		
28	ฝึกอบรมและศึกษาดูงาน เพื่อ เพิ่มศักยภาพด้านการส่งเสริม อาชีพ	1. เพื่อเพิ่มศักยภาพ และขีดความสามารถ ในภาคการผลิตกำลังคน ให้สามารถสร้างผลผลิตที่เป็น มาตรฐาน 2. เพื่ออนุรักษ์พัฒนาและใช้ประโยชน์ จากภูมิปัญญาท้องถิ่นในการ ยกระดับคุณภาพ 3. เพื่อให้ประชาชนมีความรู้ด้านการ วางแผนและสามารถจัดหาช่องทาง การจัดจำหน่ายแบบต่างๆ ได้ 4. เพื่อให้ประชาชนมีความรู้ เทคโนโลยีด้านต่างๆ	ผู้สูงอายุ, ผู้นำชุมชน, หมู่บ้าน, กลุ่มสตรี, เด็ก, ผู้พิการ, ผู้ด้อยโอกาส และประชาชนทั่วไป	10,000,000 งบ อบจ.พล.	10,000,000 งบ อบจ.พล.	10,000,000 งบ อบจ.พล.	ทำให้ผู้สูงอายุ, ผู้นำชุมชน, หมู่บ้าน, กลุ่มสตรี, เด็ก, เยาวชน, ผู้พิการ, ผู้ด้อยโอกาส และประชาชนทั่วไป มีศักยภาพด้านการส่งเสริมอาชีพ และสามารถสร้างอาชีพให้แก่ตนเอง	กองส่งเสริม คุณภาพชีวิตฯ
29	ศูนย์การเรียนรู้การเกษตร ผสมผสานตามแนวทางเศรษฐกิจ พอเพียง (เกษตรจังหวัด)	เพื่อดำเนินการตามโครงการส่งเสริม อาชีพเกษตรกร	เกษตรกรในจังหวัดพิษณุโลก	363,000 งบ อบจ.พล.	-	-	ทำให้เกษตรกรได้รับความรู้นำไป ปรับใช้ในอาชีพเพิ่มรายได้มากขึ้น	กองส่งเสริม คุณภาพชีวิตฯ
30	ศูนย์ส่งเสริมและพัฒนาอาชีพ การเกษตร จ.พิษณุโลก (พันธุ์พืชเพาะเลี้ยง)	เพื่อส่งเสริมการผลิตพืชพันธุ์ดี เพิ่มรายได้ให้ราษฎร ตามแนวทาง เศรษฐกิจพอเพียง	เกษตรกรในจังหวัดพิษณุโลก	930,000 งบ อบจ.พล.	-	-	ทำให้เกษตรกรได้รับความรู้นำไป ปรับใช้ในอาชีพเพิ่มรายได้มากขึ้น	กองส่งเสริม คุณภาพชีวิตฯ

ที่	โครงการ	วัตถุประสงค์	เป้าหมาย (ผลผลิตของโครงการ)	งบประมาณและที่มา			ผลลัพธ์ที่คาดว่าจะได้รับ	หน่วยงาน ที่รับผิดชอบ
				2552 (บาท)	2553 (บาท)	2554 (บาท)		
31	อุดหนุนสำนักงานปศุสัตว์จังหวัด พิษณุโลก	เพื่อส่งเสริมการผลิตพืชพันธุ์ดี เพิ่มรายได้ให้ราษฎร ตามแนวทาง เศรษฐกิจพอเพียง	สำนักงานจังหวัดพิษณุโลก จำนวน 4 โครงการ 1. โครงการส่งเสริมงานผสมเทียม จังหวัดพิษณุโลก 998,800 บาท 2. โครงการพัฒนาและส่งเสริมอาชีพ การเลี้ยงโคนม 170,000 บาท 3. โครงการพัฒนาและส่งเสริมอาชีพ การเลี้ยงกระบือ 28,000 บาท 4. โครงการพัฒนาและส่งเสริมอาชีพ การเลี้ยงไก่พื้นเมือง 75,000 บาท	1,271,800 งบ อบจ.พล.	-	-	ทำให้เกษตรกรได้รับความรู้นำไป ปรับใช้ในอาชีพเพิ่มรายได้มากขึ้น	กองส่งเสริม คุณภาพชีวิตฯ
32	จัดซื้อที่ดินตั้งศูนย์กระจายสินค้า จังหวัดพิษณุโลก	เพื่อรองรับการจัดตั้งศูนย์กระจาย สินค้าระบบ Logistic ของภาคเหนือ ตอนล่าง	ที่ดิน จัดตั้งศูนย์กระจายสินค้า จังหวัดพิษณุโลก	-	100,000,000 งบ อบจ.พล.	-	ทำให้การดำเนินงานด้าน Logistic เป็นไปอย่างมีประสิทธิภาพมากขึ้น	กองแผนฯ
33	ถมดินและปรับพื้นที่ศูนย์ กระจายสินค้าจังหวัดพิษณุโลก	เพื่อรองรับการจัดตั้งศูนย์กระจาย สินค้าระบบ Logistic ของภาคเหนือ ตอนล่าง	ถมดินและปรับพื้นที่ศูนย์กระจายสินค้า	-	20,000,000 งบ อบจ.พล.	-	ทำให้การดำเนินงานด้าน Logistic เป็นไปอย่างมีประสิทธิภาพมากขึ้น	กองแผนฯ
34	ก่อสร้างถนน คสล. ศูนย์กระจาย สินค้า จ.พิษณุโลก	เพื่อรองรับการจัดตั้งศูนย์กระจาย สินค้าระบบ Logistic ของภาคเหนือ ตอนล่าง	ก่อสร้างถนน คสล. เข้าศูนย์กระจาย สินค้า จ.พิษณุโลก	-	160,000,000 งบ อบจ.พล.	-	ทำให้การดำเนินงานด้าน Logistic เป็นไปอย่างมีประสิทธิภาพมากขึ้น	กองแผนฯ

ที่	โครงการ	วัตถุประสงค์	เป้าหมาย (ผลผลิตของโครงการ)	งบประมาณและที่มา			ผลลัพธ์ที่คาดว่าจะได้รับ	หน่วยงาน ที่รับผิดชอบ
				2552 (บาท)	2553 (บาท)	2554 (บาท)		
35	ก่อสร้างคลังสินค้าการเกษตร	เพื่อรองรับการจัดตั้งศูนย์กระจาย สินค้าระบบ Logistic ของภาคเหนือ ตอนล่าง	คลังสินค้า พร้อมตกแต่ง	-	45,000,000 งบ อบจ.พล.	-	ทำให้การดำเนินงานด้าน Logistic เป็นไปอย่างมีประสิทธิภาพมากขึ้น	กองแผนฯ
36	ก่อสร้างคลังสินค้าอุตสาหกรรม	เพื่อรองรับการจัดตั้งศูนย์กระจาย สินค้าระบบ Logistic ของภาคเหนือ ตอนล่าง	คลังสินค้าการเกษตร อุตสาหกรรม พร้อมตกแต่ง	-	33,600,000 งบ อบจ.พล.	-	ทำให้การดำเนินงานด้าน Logistic เป็นไปอย่างมีประสิทธิภาพมากขึ้น	กองแผนฯ
37	ก่อสร้างคลังสินค้า OTOP/SME	เพื่อรองรับการจัดตั้งศูนย์กระจาย สินค้าระบบ Logistic ของภาคเหนือ ตอนล่าง	คลังสินค้า OTOP/SME	-	10,000,000 งบ อบจ.พล.	2,000,000 งบ อบจ.พล.	ทำให้การดำเนินงานด้าน Logistic เป็นไปอย่างมีประสิทธิภาพมากขึ้น	กองแผนฯ
38	ก่อสร้างลานคอนเทนเนอร์	เพื่อรองรับการจัดตั้งศูนย์กระจาย สินค้าระบบ Logistic ของภาคเหนือ ตอนล่าง	ลานคอนเทนเนอร์ คสล.	-	310,000,000 งบ อบจ.พล.	469,000,000 งบ อบจ.พล.	ทำให้การดำเนินงานด้าน Logistic เป็นไปอย่างมีประสิทธิภาพมากขึ้น	กองแผนฯ
39	ก่อสร้างระบบประปาศูนย์ กระจายสินค้า จ.พิษณุโลก	เพื่อรองรับการจัดตั้งศูนย์กระจาย สินค้าระบบ Logistic ของภาคเหนือ ตอนล่าง	ระบบประปาพร้อมวางท่อ	-	4,500,000 งบ อบจ.พล.	-	ทำให้การดำเนินงานด้าน Logistic เป็นไปอย่างมีประสิทธิภาพมากขึ้น	กองแผนฯ

ที่	โครงการ	วัตถุประสงค์	เป้าหมาย (ผลผลิตของโครงการ)	งบประมาณและที่มา			ผลลัพธ์ที่คาดว่าจะได้รับ	หน่วยงาน ที่รับผิดชอบ
				2552 (บาท)	2553 (บาท)	2554 (บาท)		
40	จัดซื้อรถลากมือ	เพื่อรองรับการจัดตั้งศูนย์กระจาย สินค้าระบบ Logistic ของภาคเหนือ ตอนล่าง	รถลากมือ จำนวน 1 คัน	-	300,000 งบ อบจ.พล.	-	ทำให้การดำเนินงานด้าน Logistic เป็นไปอย่างมีประสิทธิภาพมากขึ้น	กองแผนฯ
41	จัดซื้อระบบเทคโนโลยีสาร- สนเทศภายในศูนย์กระจาย สินค้าจังหวัดพิษณุโลก	เพื่อรองรับการจัดตั้งศูนย์กระจาย สินค้าระบบ Logistic ของภาคเหนือ ตอนล่าง	คอมพิวเตอร์ ซอฟต์แวร์และอุปกรณ์ เทคโนโลยีสารสนเทศ	-	10,525,000 งบ อบจ.พล.	-	ทำให้การดำเนินงานด้าน Logistic เป็นไปอย่างมีประสิทธิภาพมากขึ้น	กองแผนฯ
42	จัดซื้อชั้นวางสินค้าอุตสาหกรรม	เพื่อรองรับการจัดตั้งศูนย์กระจาย สินค้าระบบ Logistic ของภาคเหนือ ตอนล่าง	ชั้นวางสินค้าอุตสาหกรรม	-	360,000 งบ อบจ.พล.	-	ทำให้การดำเนินงานด้าน Logistic เป็นไปอย่างมีประสิทธิภาพมากขึ้น	กองแผนฯ
43	จัดซื้อรถยกสินค้า	เพื่อรองรับการจัดตั้งศูนย์กระจาย สินค้าระบบ Logistic ของภาคเหนือ ตอนล่าง	รถยกสินค้า	-	12,000,000 งบ อบจ.พล.	-	ทำให้การดำเนินงานด้าน Logistic เป็นไปอย่างมีประสิทธิภาพมากขึ้น	กองแผนฯ
44	จัดซื้อชั้นวางสินค้า OTOP/SME	เพื่อรองรับการจัดตั้งศูนย์กระจาย สินค้าระบบ Logistic ของภาคเหนือ ตอนล่าง	ชั้นวางสินค้า OTOP/SME	-	6,240,000 งบ อบจ.พล.	-	ทำให้การดำเนินงานด้าน Logistic เป็นไปอย่างมีประสิทธิภาพมากขึ้น	กองแผนฯ

ที่	โครงการ	วัตถุประสงค์	เป้าหมาย (ผลผลิตของโครงการ)	งบประมาณและที่มา			ผลลัพธ์ที่คาดว่าจะได้รับ	หน่วยงาน ที่รับผิดชอบ
				2552 (บาท)	2553 (บาท)	2554 (บาท)		
45	จัดซื้อรถยกสินค้าลานคอนเทนเนอร์	เพื่อรองรับการจัดตั้งศูนย์กระจายสินค้าระบบ Logistic ของภาคเหนือตอนล่าง	รถยกสินค้าลานคอนเทนเนอร์	-	6,000,000 งบ อบจ.พล.	-	ทำให้การดำเนินงานด้าน Logistic เป็นไปอย่างมีประสิทธิภาพมากขึ้น	กองแผนฯ
46	จัดซื้อ Stacker	เพื่อรองรับการจัดตั้งศูนย์กระจายสินค้าระบบ Logistic ของภาคเหนือตอนล่าง	Stacker	-	19,000,000 งบ อบจ.พล.	-	ทำให้การดำเนินงานด้าน Logistic เป็นไปอย่างมีประสิทธิภาพมากขึ้น	กองแผนฯ

ยุทธศาสตร์ที่ 3 การพัฒนาคุณภาพชีวิตด้านการคมนาคมและการจัดการผังเมือง

แนวทางการพัฒนา สนับสนุนและจัดให้มีการก่อสร้าง ปรับปรุง ซ่อมแซมถนน เกาะกลางถนนและพื้นที่สองข้างทางให้ได้มาตรฐาน มีความสวยงามและปลอดภัย

ที่	โครงการ	วัตถุประสงค์	เป้าหมาย (ผลผลิตของโครงการ)	งบประมาณและที่มา			ผลลัพธ์ที่คาดว่าจะได้รับ	หน่วยงาน ที่รับผิดชอบ
				2552 (บาท)	2553 (บาท)	2554 (บาท)		
1	ซ่อมปรับปรุงถนนผิวจราจรลูกรัง สายบ้านห้วยน้ำอุ่น หมู่ที่ 10 ต.บ้านดง อ.ชาติตระการ จ.พิษณุโลก - บ้านเพี้ย ต.ห้วยไผ่ อ.น้ำปาด จ.อุตรดิตถ์	เพื่อให้มีเส้นทางคมนาคมให้ประชาชนใช้สัญจร ไป-มา และขนส่งผลผลิตทางการเกษตร	1. ถนนผิวจราจรลูกรัง กว้าง 8.00 ม. ระยะทางยาว 20.000 กม. (ระยะทางตลอดสาย 24.000 กม.) 2. ท่อระบายน้ำ คสล. 3. ท่อลอดเหลี่ยม	-	-	45,000,000 งบ อบจ.พล.	ทำให้ประชาชนเดินทางสัญจรไป-มา และขนส่งผลผลิตทางการเกษตรออกสู่ตลาดการค้าได้สะดวก รวดเร็ว ยิ่งขึ้น	กองช่าง
2	ซ่อมปรับปรุงถนนผิวจราจรลูกรัง สายบ้านนาเมือง ต.ป่าแดง - บ้านนาเปอะ หมู่ที่ 2 ต.ชาติตระการ อ.ชาติตระการ จ.พิษณุโลก	เพื่อให้มีเส้นทางคมนาคมให้ประชาชนใช้สัญจร ไป-มา และขนส่งผลผลิตทางการเกษตร	1. ถนนผิวจราจรลูกรัง กว้าง 8.00 ม. ระยะทางยาว 1,000 ม. 2. ท่อระบายน้ำ คสล.	-	1,000,000 งบ อบจ.พล.	-	ทำให้ประชาชนเดินทางสัญจรไป-มา และขนส่งผลผลิตทางการเกษตรออกสู่ตลาดการค้าได้สะดวก รวดเร็ว ยิ่งขึ้น	กองช่าง
3	ซ่อมปรับปรุงถนนผิวจราจรลูกรัง สายหมู่ที่ 4 ต.ป่าแดง - หมู่ที่ 8 ต.ท่าสะแก อ.ชาติตระการ จ.พิษณุโลก	เพื่อให้มีเส้นทางคมนาคมให้ประชาชนใช้สัญจร ไป-มา และขนส่งผลผลิตทางการเกษตร	1. ถนนผิวจราจรลูกรัง กว้าง 8.00 ม. ระยะทางยาว 1,000 ม. 2. ท่อระบายน้ำ คสล.	-	1,000,000 งบ อบจ.พล.	1,000,000 งบ อบจ.พล.	ทำให้ประชาชนเดินทางสัญจรไป-มา และขนส่งผลผลิตทางการเกษตรออกสู่ตลาดการค้าได้สะดวก รวดเร็ว ยิ่งขึ้น	กองช่าง

ที่	โครงการ	วัตถุประสงค์	เป้าหมาย (ผลผลิตของโครงการ)	งบประมาณและที่มา			ผลลัพธ์ที่คาดว่าจะได้รับ	หน่วยงาน ที่รับผิดชอบ
				2552 (บาท)	2553 (บาท)	2554 (บาท)		
4	ซ่อมปรับปรุงถนนผิวจราจรลูกรังสายสะพานสาม บ้านไทรงาม หมู่ที่ 4 ต.ป่าแดง - บ้านห้วยท้องฟาน หมู่ที่ 6 ต.ท่าสะแก อ.ชาติตระการ จ.พิษณุโลก	เพื่อให้มีเส้นทางคมนาคมให้ประชาชนใช้สัญจร ไป-มา และขนส่งผลผลิตทางการเกษตร	1. ถนนผิวจราจรลูกรัง กว้าง 7.00 ม. ระยะทางยาว 1,200 ม. ระยะทางตลอดสาย 2.700 กม. 2. ท่อระบายน้ำ คสล.	-	1,200,000 งบ อบจ.พล.	-	ทำให้ประชาชนเดินทางสัญจรไป-มา และขนส่งผลผลิตทางการเกษตรออกสู่ตลาดการค้าได้สะดวก รวดเร็ว ยิ่งขึ้น	กองช่าง
5	ซ่อมปรับปรุงถนนผิวจราจรลูกรังสายบ้านเนินหนองบัว หมู่ที่ 9 ต.สวนเมี่ยง อ.ชาติตระการ - เขื่อนแควน้อย ต.คันช้าง อ.วัดโบสถ์ จ.พิษณุโลก	เพื่อให้มีเส้นทางคมนาคมให้ประชาชนใช้สัญจร ไป-มา และขนส่งผลผลิตทางการเกษตร	1. ถนนผิวจราจรลูกรัง กว้าง 8.00 ม. ระยะทางยาว 1,000 ม. ระยะทางตลอดสาย 11.000 กม. 2. ท่อระบายน้ำ คสล.	-	1,000,000 งบ อบจ.พล.	2,200,000 งบ อบจ.พล.	ทำให้ประชาชนเดินทางสัญจรไป-มา และขนส่งผลผลิตทางการเกษตรออกสู่ตลาดการค้าได้สะดวก รวดเร็ว ยิ่งขึ้น	กองช่าง

ที่	โครงการ	วัตถุประสงค์	เป้าหมาย (ผลผลิตของโครงการ)	งบประมาณและที่มา			ผลลัพธ์ที่คาดว่าจะได้รับ	หน่วยงาน ที่รับผิดชอบ
				2552 (บาท)	2553 (บาท)	2554 (บาท)		
6	ก่อสร้างถนนดินผิวจราจรลูกรัง สายบ้านห้วยเหิน หมู่ที่ 9 ต.ป่าแดง ถึง บ้านแก่งบัวคำ หมู่ที่ 7 ต.สวนเมี่ยง อ.ชาติตระการ เชื่อมต่อ ต.บ้านกลาง อ.วังทอง จ.พิษณุโลก	เพื่อให้มีเส้นทางคมนาคมให้ประชาชน ใช้สัญจร ไป-มา และขนส่งผลผลิต ทางการเกษตร	ถนนดินผิวจราจรลูกรังกว้าง 8.00 ม. ยาว 7,500 ม. พร้อมวางท่อ คสล. มอก. ชั้น 3 ระบายเสียตามแบบแปลน อบจ.พล.	5,500,000 งบ อบจ.พล.	-	-	ทำให้ประชาชนเดินทางสัญจร ไป-มา และการขนส่งผลผลิตทาง การเกษตรออกสู่ตลาดการค้า ได้อย่างรวดเร็วยิ่งขึ้น เป็นถนนหลัก เชื่อมระหว่างสองอำเภอ คือ ต.สวนเมี่ยง อ.ชาติตระการ กับ ต.บ้านกลาง, ต.แก่งโสภา อ.วังทอง จ.พิษณุโลก	กองช่าง
7	ก่อสร้างถนนดินผิวจราจรลูกรัง บ้านเนินหนองบัว หมู่ที่ 9 ต.สวนเมี่ยง อ.ชาติตระการ เชื่อมต่อ เชื่อมแควน้อย ต.คันช้าง อ.วัดโบสถ์ จ.พิษณุโลก	เพื่อให้มีเส้นทางคมนาคมให้ประชาชน ใช้สัญจร ไป-มา และขนส่งผลผลิต ทางการเกษตร	ถนนดินลูกรังพร้อมรอยหินคลุก ยาว 11.000 กม.	700,000 งบ อบจ.พล.	-	-	ทำให้ประชาชนเดินทางสัญจร ไป-มา และขนส่งผลผลิตทาง การเกษตรออกสู่ตลาดการค้า ได้สะดวก รวดเร็ว ยิ่งขึ้น	กองช่าง
8	ก่อสร้างถนนดินลูกรัง สายบ้าน แก่งบัวคำ - ห้วยดี ต.ท่าสะแก อ.ชาติตระการ จ.พิษณุโลก	เพื่อให้มีเส้นทางคมนาคมให้ประชาชน ใช้สัญจร ไป-มา และขนส่งผลผลิต ทางการเกษตร	ถนนดินลูกรังบดอัด ยาว 7.000 กม.	-	1,000,000 งบ อบจ.พล.	-	ทำให้ประชาชนเดินทางสัญจร ไป-มา และขนส่งผลผลิตทาง การเกษตรออกสู่ตลาดการค้า ได้สะดวก รวดเร็ว ยิ่งขึ้น	กองช่าง

ที่	โครงการ	วัตถุประสงค์	เป้าหมาย (ผลผลิตของโครงการ)	งบประมาณและที่มา			ผลลัพธ์ที่คาดว่าจะได้รับ	หน่วยงาน ที่รับผิดชอบ
				2552 (บาท)	2553 (บาท)	2554 (บาท)		
9	ก่อสร้างถนนดินยกระดับ หมู่ที่ 2 บ้านนาเปอะ ต.ชาติตระการ - บ้านน้ำภาคน้อย หมู่ที่ 7 ต.ป่าแดง อ.ชาติตระการ จ.พิษณุโลก	เพื่อให้มีเส้นทางคมนาคมให้ประชาชน ใช้สัญจร ไป-มา และขนส่งผลผลิต ทางการเกษตร	ถนนดินยกระดับ กว้าง 6.00 ม. ยาว 2,000 ม. รอยละเอียดยึดตาม แบบแปลน อบจ.พล.	1,100,000 งบ อบจ.พล.	-	-	ทำให้ประชาชนเดินทางสัญจร ไป-มา และขนส่งผลผลิตทาง การเกษตรออกสู่ตลาดการค้า ได้สะดวก รวดเร็ว ยั่งยืน	กองช่าง

ที่	โครงการ	วัตถุประสงค์	เป้าหมาย (ผลผลิตของโครงการ)	งบประมาณและที่มา			ผลลัพธ์ที่คาดว่าจะได้รับ	หน่วยงาน ที่รับผิดชอบ
				2552 (บาท)	2553 (บาท)	2554 (บาท)		
10	ก่อสร้างถนนผิวจราจร คสล. สายบ้านท่าสวนยา หมู่ที่ 8 - หมู่ที่ 1 ต.บ้านดง - หมู่ที่ 11 บ้านห้วยท่าเนื้อ ต.ป่าแดง อ.ชาติตระการ จ.พิษณุโลก	เพื่อให้มีเส้นทางคมนาคมให้ประชาชน ใช้สัญจร ไป-มา และขนส่งผลผลิต ทางการเกษตร	1. ถนนผิวจราจร คสล. กว้าง 6.00 ม. หนา 0.15 ม. ระยะทางยาว 1,000 ม. 2. ท่อระบายน้ำ คสล. รายละเอียดตามแบบแปลน อบจ.พล.	-	3,600,000 งบ อบจ.พล.	1,800,000 งบ อบจ.พล.	ทำให้ประชาชนเดินทางสัญจร ไป-มา และขนส่งผลผลิตทาง การเกษตรออกสู่ตลาดการค้า ได้สะดวก รวดเร็ว ยิ่งขึ้น	กองช่าง
11	ก่อสร้างถนนผิวจราจร คสล. สายบ้านนาตาจุม หมู่ที่ 6 - บ้านห้วยน้ำเย็น หมู่ที่ 12 ต.บ้านดง อ.ชาติตระการ - บ้านโป่งแค ต.คันช้าง อ.วัดโบสถ์ จ.พิษณุโลก	เพื่อให้มีเส้นทางคมนาคมให้ประชาชน ใช้สัญจร ไป-มา และขนส่งผลผลิต ทางการเกษตร	1. ถนนผิวจราจร คสล. กว้าง 6.00 ม. หนา 0.15 ม. ระยะทางยาว 1,000 ม. 2. ท่อระบายน้ำ คสล. รายละเอียดตามแบบแปลน อบจ.พล.	-	3,600,000 งบ อบจ.พล.	3,600,000 งบ อบจ.พล.	ทำให้ประชาชนเดินทางสัญจร ไป-มา และขนส่งผลผลิตทาง การเกษตรออกสู่ตลาดการค้า ได้สะดวก รวดเร็ว ยิ่งขึ้น	กองช่าง
12	ก่อสร้างถนนผิวจราจร คสล. สายหมู่ที่ 6, 1 บ้านชาติตระการ ต.ชาติตระการ - หมู่ที่ 6 บ้าน ร่มเย็น เทศบาลตำบลป่าแดง อ.ชาติตระการ จ.พิษณุโลก	เพื่อให้มีเส้นทางคมนาคมให้ประชาชน ใช้สัญจร ไป-มา และขนส่งผลผลิต ทางการเกษตร	1. ถนนผิวจราจร คสล. กว้าง 6.00 ม. หนา 0.15 ม. ระยะทางยาว 400 ม. 2. ท่อระบายน้ำ คสล.	-	-	1,440,000 งบ อบจ.พล.	ทำให้ประชาชนเดินทางสัญจร ไป-มา และขนส่งผลผลิตทาง การเกษตรออกสู่ตลาดการค้า ได้สะดวก รวดเร็ว ยิ่งขึ้น	กองช่าง

ที่	โครงการ	วัตถุประสงค์	เป้าหมาย (ผลผลิตของโครงการ)	งบประมาณและที่มา			ผลลัพธ์ที่คาดว่าจะได้รับ	หน่วยงาน ที่รับผิดชอบ
				2552 (บาท)	2553 (บาท)	2554 (บาท)		
13	ก่อสร้างถนนผิวจราจร คสล. สายบ้านสวนเมี่ยง หมู่ที่ 1, 2 ต.สวนเมี่ยง - หมู่ที่ 13 บ้านดินตก ต.บ้านดง อ.ชาติตระการ จ.พิษณุโลก	เพื่อให้มีเส้นทางคมนาคมให้ประชาชน ใช้สัญจร ไป-มา และขนส่งผลผลิต ทางการเกษตร	1. ถนนผิวจราจร คสล. กว้าง 6.00 ม. หนา 0.15 ม. ระยะทางยาว 1,000 ม. 2. ท่อระบายน้ำ คสล. รายละเอียดตามแบบแปลน อบจ.พล.	-	3,600,000 งบ อบจ.พล.	1,800,000 งบ อบจ.พล.	ทำให้ประชาชนเดินทางสัญจร ไป-มา และขนส่งผลผลิตทาง การเกษตรออกสู่ตลาดการค้า ได้สะดวก รวดเร็ว ยิ่งขึ้น	กองช่าง
14	ก่อสร้างถนนผิวจราจร คสล. หมู่ที่ 7, 8 ต.ป่าแดง - หมู่ที่ 2, 5 บ้านนาเปอะ - หมู่ที่ 3 บ้าน ป่ากรอง ต.ชาติตระการ อ.ชาติตระการ จ.พิษณุโลก	เพื่อให้มีเส้นทางคมนาคมให้ประชาชน ใช้สัญจร ไป-มา และขนส่งผลผลิต ทางการเกษตร	1. ถนนผิวจราจร คสล. กว้าง 6.00 ม. หนา 0.15 ม. ระยะทางยาว 1,000 ม. 2. ท่อระบายน้ำ คสล. รายละเอียดตามแบบแปลน อบจ.พล.	3,600,000 งบ อบจ.พล.	3,600,000 งบ อบจ.พล.	3,600,000 งบ อบจ.พล.	ทำให้ประชาชนเดินทางสัญจร ไป-มา และขนส่งผลผลิตทาง การเกษตรออกสู่ตลาดการค้า ได้สะดวก รวดเร็ว ยิ่งขึ้น	กองช่าง
15	ก่อสร้างถนนผิวจราจร คสล. สายบ้านน้อย หมู่ที่ 3 เทศบาล ต.ป่าแดง - บ้านศรีจันทร์ หมู่ที่ 8 ต.ท่าสะแก อ.ชาติตระการ จ.พิษณุโลก	เพื่อให้มีเส้นทางคมนาคมให้ประชาชน ใช้สัญจร ไป-มา และขนส่งผลผลิต ทางการเกษตร	1. ถนนผิวจราจร คสล. กว้าง 6.00 ม. หนา 0.15 ม. ระยะทางยาว 1,000 ม. 2. ท่อระบายน้ำ คสล. รายละเอียดตามแบบแปลน อบจ.พล.	3,600,000 งบ อบจ.พล.	1,800,000 งบ อบจ.พล.	1,800,000 งบ อบจ.พล.	ทำให้ประชาชนเดินทางสัญจร ไป-มา และขนส่งผลผลิตทาง การเกษตรออกสู่ตลาดการค้า ได้สะดวก รวดเร็ว ยิ่งขึ้น	กองช่าง

ที่	โครงการ	วัตถุประสงค์	เป้าหมาย (ผลผลิตของโครงการ)	งบประมาณและที่มา			ผลลัพธ์ที่คาดว่าจะได้รับ	หน่วยงาน ที่รับผิดชอบ
				2552 (บาท)	2553 (บาท)	2554 (บาท)		
16	ก่อสร้างถนนผิวจราจร คสล. สายบ้านไทรงาม หมู่ที่ 4 ต.ป่าแดง - บ้านห้วยดี หมู่ที่ 7 ต.ท่าสะแก อ.ชาติตระการ จ.พิษณุโลก	เพื่อให้มีเส้นทางคมนาคมให้ประชาชน ใช้สัญจร ไป-มา และขนส่งผลผลิต ทางการเกษตร	1. ถนนผิวจราจร คสล. กว้าง 6.00 ม. หนา 0.15 ม. ระยะทางยาว 1,000 ม. 2. ท่อระบายน้ำ คสล. รายละเอียดตามแบบแปลน อบจ.พล.	-	3,600,000 งบ อบจ.พล.	1,500,000 งบ อบจ.พล.	ทำให้ประชาชนเดินทางสัญจร ไป-มา และขนส่งผลผลิตทาง การเกษตรออกสู่ตลาดการค้า ได้สะดวก รวดเร็ว ยิ่งขึ้น	กองช่าง
17	ก่อสร้างถนนผิวจราจร คสล. สายบ้านไทรงาม หมู่ที่ 4 ต.ป่าแดง - บ้านห้วยท้องฟาน หมู่ที่ 6 ต.ท่าสะแก อ.ชาติตระการ จ.พิษณุโลก	เพื่อให้มีเส้นทางคมนาคมให้ประชาชน ใช้สัญจร ไป-มา และขนส่งผลผลิต ทางการเกษตร	1. ถนนผิวจราจร คสล. กว้าง 6.00 ม. หนา 0.15 ม. ระยะทางยาว 500 ม. 2. ท่อระบายน้ำ คสล. รายละเอียดตามแบบแปลน อบจ.พล.	1,500,000 งบ อบจ.พล.	1,500,000 งบ อบจ.พล.	1,500,000 งบ อบจ.พล.	ทำให้ประชาชนเดินทางสัญจร ไป-มา และขนส่งผลผลิตทาง การเกษตรออกสู่ตลาดการค้า ได้สะดวก รวดเร็ว ยิ่งขึ้น	กองช่าง
18	ก่อสร้างถนนผิวจราจร คสล. สายบ้านไทรงาม หมู่ที่ 4 ต.ป่าแดง - บ้านห้วยดี หมู่ที่ 7 ต.ท่าสะแก อ.ชาติตระการ จ.พิษณุโลก	เพื่อให้มีเส้นทางคมนาคมให้ประชาชน ใช้สัญจร ไป-มา และขนส่งผลผลิต ทางการเกษตร	1. ถนนผิวจราจร คสล. กว้าง 6.00 ม. หนา 0.15 ม. ระยะทางยาว 1,000 ม. 2. ท่อระบายน้ำ คสล.	3,600,000 งบ อบจ.พล.	3,600,000 งบ อบจ.พล.	1,800,000 งบ อบจ.พล.	ทำให้ประชาชนเดินทางสัญจร ไป-มา และขนส่งผลผลิตทาง การเกษตรออกสู่ตลาดการค้า ได้สะดวก รวดเร็ว ยิ่งขึ้น	กองช่าง

ที่	โครงการ	วัตถุประสงค์	เป้าหมาย (ผลผลิตของโครงการ)	งบประมาณและที่มา			ผลลัพธ์ที่คาดว่าจะได้รับ	หน่วยงาน ที่รับผิดชอบ
				2552 (บาท)	2553 (บาท)	2554 (บาท)		
19	ก่อสร้างถนนผิวจราจร คสล. สายบ้านห้วยท่าเนื้อ หมู่ที่ 11 ต.ป่าแดง - บ้านกลางดง หมู่ที่ 14 ต.บ้านดง อ.ชาติตระการ จ.พิษณุโลก	เพื่อให้มีเส้นทางคมนาคมให้ประชาชน ใช้สัญจร ไป-มา และขนส่งผลผลิต ทางการเกษตร	1. ถนนผิวจราจร คสล. กว้าง 6.00 ม. หนา 0.15 ม. ระยะทางยาว 500 ม. 2. ท่อระบายน้ำ คสล.	-	-	1,800,000 งบ อบจ.พล.	ทำให้ประชาชนเดินทางสัญจร ไป-มา และขนส่งผลผลิตทาง การเกษตรออกสู่ตลาดการค้า ได้สะดวก รวดเร็ว ยิ่งขึ้น	กองช่าง
20	ก่อสร้างถนนผิวจราจร คสล. สายบ้านหนองบัวขาว หมู่ที่ 9 ต.ท่าสะแก - หมู่ที่ 7, 8 ต.ชาติตระการ อ.ชาติตระการ จ.พิษณุโลก	เพื่อให้มีเส้นทางคมนาคมให้ประชาชน ใช้สัญจร ไป-มา และขนส่งผลผลิต ทางการเกษตร	1. ถนนผิวจราจร คสล. กว้าง 6.00 ม. หนา 0.15 ม. ระยะทางยาว 500 ม. 2. ท่อระบายน้ำ คสล.	-	1,800,000 งบ อบจ.พล.	-	ทำให้ประชาชนเดินทางสัญจร ไป-มา และขนส่งผลผลิตทาง การเกษตรออกสู่ตลาดการค้า ได้สะดวก รวดเร็ว ยิ่งขึ้น	กองช่าง
21	ก่อสร้างถนนผิวจราจร คสล. สายบ้านตีนตง หมู่ที่ 13 ต.บ้านดง - บ้านหนองขาหย่าง หมู่ที่ 2 ต.สวนเมี่ยง อ.ชาติตระการ จ.พิษณุโลก	เพื่อให้มีเส้นทางคมนาคมให้ประชาชน ใช้สัญจร ไป-มา และขนส่งผลผลิต ทางการเกษตร	1. ถนนผิวจราจร คสล. กว้าง 6.00 ม. หนา 0.15 ม. ระยะทางยาว 1,000 ม. 2. ท่อระบายน้ำ คสล. รายละเอียดตามแบบแปลน อบจ.พล.	3,600,000 งบ อบจ.พล.	1,800,000 งบ อบจ.พล.	1,800,000 งบ อบจ.พล.	ทำให้ประชาชนเดินทางสัญจร ไป-มา และขนส่งผลผลิตทาง การเกษตรออกสู่ตลาดการค้า ได้สะดวก รวดเร็ว ยิ่งขึ้น	กองช่าง

ที่	โครงการ	วัตถุประสงค์	เป้าหมาย (ผลผลิตของโครงการ)	งบประมาณและที่มา			ผลลัพธ์ที่คาดว่าจะได้รับ	หน่วยงาน ที่รับผิดชอบ
				2552 (บาท)	2553 (บาท)	2554 (บาท)		
22	ก่อสร้างถนนลาดยาง สายบ้าน ห้วยท่าเนื้อ - บ้านนาตาจุม หมู่ที่ 1 - หมู่ที่ 16 ต.บ้านดง อ.ชาติตระการ จ.พิษณุโลก	เพื่อให้มีเส้นทางคมนาคมให้ประชาชน ใช้สัญจร ไป-มา และขนส่งผลผลิต ทางการเกษตร	ถนนผิวจราจรลาดยาง กว้าง 9.00 ม. ยาว 1,900 ม.	5,500,000 งบ อบจ.พล.	5,500,000 งบ อบจ.พล.	-	ทำให้ประชาชนเดินทางสัญจร ไป-มา และขนส่งผลผลิตทาง การเกษตรออกสู่ตลาดการค้า ได้สะดวก รวดเร็ว ยิ่งขึ้น	กองช่าง
23	ก่อสร้างถนนผิวจราจรลาดยาง แบบผิวเรียบ สายบ้านห้วยท่าเนื้อ หมู่ที่ 11 ต.ป่าแดง - บ้าน ห้วยน้ำอุ่น หมู่ที่ 10 ต.บ้านดง อ.ชาติตระการ จ.พิษณุโลก	เพื่อให้มีเส้นทางคมนาคมให้ประชาชน ใช้สัญจร ไป-มา และขนส่งผลผลิต ทางการเกษตร	1. ถนนผิวจราจรลาดยางแบบผิวเรียบ กว้าง 8.00 ม. ระยะทางยาว 1,000 ม. 2. ท่อระบายน้ำ คสล.	-	3,000,000 งบ อบจ.พล.	6,000,000 งบ อบจ.พล.	ทำให้ประชาชนเดินทางสัญจร ไป-มา และขนส่งผลผลิตทาง การเกษตรออกสู่ตลาดการค้า ได้สะดวก รวดเร็ว ยิ่งขึ้น	กองช่าง
24	ก่อสร้างถนนผิวจราจรลาดยาง แบบผิวเรียบ สายหมู่ที่ 13 บ้านต้นดก ต.บ้านดง - ต.สวนเมี่ยง อ.ชาติตระการ จ.พิษณุโลก	เพื่อให้มีเส้นทางคมนาคมให้ประชาชน ใช้สัญจร ไป-มา และขนส่งผลผลิต ทางการเกษตร	1. ถนนผิวจราจรลาดยางแบบผิวเรียบ กว้าง 6.00 ม. ระยะทางยาว 1,000 ม. 2. ท่อระบายน้ำ คสล.	-	3,000,000 งบ อบจ.พล.	6,000,000 งบ อบจ.พล.	ทำให้ประชาชนเดินทางสัญจร ไป-มา และขนส่งผลผลิตทาง การเกษตรออกสู่ตลาดการค้า ได้สะดวก รวดเร็ว ยิ่งขึ้น	กองช่าง
25	ก่อสร้างถนนผิวจราจรลาดยาง แบบผิวเรียบ สายบ้านนาตรอน- บ้านน้ำจวง หมู่ที่ 13 ต.บ่อภาค อ.ชาติตระการ จ.พิษณุโลก	เพื่อให้มีเส้นทางคมนาคมให้ประชาชน ใช้สัญจร ไป-มา และขนส่งผลผลิต ทางการเกษตร	1. ถนนผิวจราจรลาดยางแบบผิวเรียบ กว้าง 6.00 ม. ระยะทางยาว 4,000 ม. 2. ท่อระบายน้ำ คสล.	-	12,000,000 งบ อบจ.พล.	9,000,000 งบ อบจ.พล.	ทำให้ประชาชนเดินทางสัญจร ไป-มา และขนส่งผลผลิตทาง การเกษตรออกสู่ตลาดการค้า ได้สะดวก รวดเร็ว ยิ่งขึ้น	กองช่าง

ที่	โครงการ	วัตถุประสงค์	เป้าหมาย (ผลผลิตของโครงการ)	งบประมาณและที่มา			ผลลัพธ์ที่คาดว่าจะได้รับ	หน่วยงาน ที่รับผิดชอบ
				2552 (บาท)	2553 (บาท)	2554 (บาท)		
26	ก่อสร้างถนนผิวจราจรลาดยางแบบผิวเรียบ สายบ้านนาปรักแสด หมู่ที่ 8 ต.ชาติตระการ - บ้านนาม่วง หมู่ที่ 5 ต.ท่าสะแก อ.ชาติตระการ จ.พิษณุโลก	เพื่อให้มีเส้นทางคมนาคมให้ประชาชนใช้สัญจร ไป-มา และขนส่งผลผลิตทางการเกษตร	1. ถนนผิวจราจรลาดยางแบบผิวเรียบ กว้าง 6.00 ม. ระยะทางยาว 1,800 ม. 2. ท่อระบายน้ำ คสล.	-	5,400,000 งบ อบจ.พล.	-	ทำให้ประชาชนเดินทางสัญจรไป-มา และขนส่งผลผลิตทางการเกษตรออกสู่ตลาดการค้าได้สะดวก รวดเร็ว ยิ่งขึ้น	กองช่าง
27	ก่อสร้างถนนผิวจราจรลาดยางแบบผิวเรียบ สายเชื่อมต่อระหว่าง หมู่ที่ 7 บ้านน้ำผึ้ง ต.ชาติตระการ - หมู่ที่ 5 บ้านนาม่วง ต.ท่าสะแก อ.ชาติตระการ จ.พิษณุโลก	เพื่อให้มีเส้นทางคมนาคมให้ประชาชนใช้สัญจร ไป-มา และขนส่งผลผลิตทางการเกษตร	1. ถนนลาดยางแบบผิวเรียบ กว้าง 6.00 ม. ระยะทางยาว 2,000 ม. 2. ท่อระบายน้ำ คสล.	-	2,000,000 งบ อบจ.พล.	-	ทำให้ประชาชนเดินทางสัญจรไป-มา และขนส่งผลผลิตทางการเกษตรออกสู่ตลาดการค้าได้สะดวก รวดเร็ว ยิ่งขึ้น	กองช่าง
28	ก่อสร้างถนนผิวจราจรลาดยางสายบ้านแก่งบัวคำ หมู่ที่ 7 (ช่วงโรงเรียนบ้านแก่งบัวคำ) ต.สวนเมี่ยง อ.ชาติตระการ - ต.บ้านกลาง อ.วังทอง จ.พิษณุโลก	เพื่อให้มีเส้นทางคมนาคมให้ประชาชนใช้สัญจร ไป-มา และขนส่งผลผลิตทางการเกษตร	1. ถนนลาดยางแบบผิวเรียบ กว้าง 8.00 ม. ระยะทางยาว 1,000 ม. 2. ท่อระบายน้ำ คสล.	-	-	3,500,000 งบ อบจ.พล.	ทำให้ประชาชนเดินทางสัญจรไป-มา และขนส่งผลผลิตทางการเกษตรออกสู่ตลาดการค้าได้สะดวก รวดเร็ว ยิ่งขึ้น	กองช่าง

ที่	โครงการ	วัตถุประสงค์	เป้าหมาย (ผลผลิตของโครงการ)	งบประมาณและที่มา			ผลลัพธ์ที่คาดว่าจะได้รับ	หน่วยงาน ที่รับผิดชอบ
				2552 (บาท)	2553 (บาท)	2554 (บาท)		
29	ก่อสร้างถนนผิวจราจรลาดยางแบบผิวเรียบ สายหมู่ที่ 14 ต.บ้านดง - ต.สวนเมี่ยง อ.ชาติตระการ จ.พิษณุโลก	เพื่อให้มีเส้นทางคมนาคมให้ประชาชนใช้สัญจร ไป-มา และขนส่งผลผลิตทางการเกษตร	1. ถนนลาดยางแบบผิวเรียบ กว้าง 6.00 ม. ระยะทางยาว 3,000 ม. 2. ท่อระบายน้ำ คสล.	-	9,000,000 งบ อบจ.พล.	18,000,000 งบ อบจ.พล.	ทำให้ประชาชนเดินทางสัญจรไป-มา และขนส่งผลผลิตทางการเกษตรออกสู่ตลาดการค้าได้สะดวก รวดเร็ว ยิ่งขึ้น	กองช่าง
30	ก่อสร้างถนนผิวจราจรลาดยางแบบผิวเรียบ สายบ้านห้วยท่าเหนือ หมู่ที่ 11 ต.ป่าแดง - บ้านตาจุม หมู่ที่ 6 ต.บ้านดง อ.ชาติตระการ จ.พิษณุโลก	เพื่อให้มีเส้นทางคมนาคมให้ประชาชนใช้สัญจร ไป-มา และขนส่งผลผลิตทางการเกษตร	1. ถนนลาดยางแบบผิวเรียบ กว้าง 8.00 ม. ระยะทางยาว 2,000 ม. 2. ท่อระบายน้ำ คสล.	-	6,000,000 งบ อบจ.พล.	6,000,000 งบ อบจ.พล.	ทำให้ประชาชนเดินทางสัญจรไป-มา และขนส่งผลผลิตทางการเกษตรออกสู่ตลาดการค้าได้สะดวก รวดเร็ว ยิ่งขึ้น	กองช่าง
31	ซ่อมถนนผิวจราจรลาดยางสายบ้านไทรงาม หมู่ที่ 4 ต.ป่าแดง - บ้านห้วยท้องฟาน หมู่ที่ 6 ต.ท่าสะแก อ.ชาติตระการ จ.พิษณุโลก	เพื่อให้มีเส้นทางคมนาคมให้ประชาชนใช้สัญจร ไป-มา และขนส่งผลผลิตทางการเกษตร	1. ซ่อมถนนผิวจราจรลาดยางแบบแอสฟัลท์ติกคอนกรีต กว้าง 6.00 ม. ระยะทางยาว 6,000 ม. 2. ท่อระบายน้ำ คสล.	-	12,500,000 งบ อบจ.พล.	-	ทำให้ประชาชนเดินทางสัญจรไป-มา และขนส่งผลผลิตทางการเกษตรออกสู่ตลาดการค้าได้สะดวก รวดเร็ว ยิ่งขึ้น	กองช่าง
32	ซ่อมถนนผิวจราจรลาดยางสายบ้านหนองบัวขาว หมู่ที่ 9 ต.ท่าสะแก - หมู่ที่ 7, 8 ต.ชาติตระการ อ.ชาติตระการ จ.พิษณุโลก	เพื่อให้มีเส้นทางคมนาคมให้ประชาชนใช้สัญจร ไป-มา และขนส่งผลผลิตทางการเกษตร	1. ซ่อมถนนผิวจราจรลาดยางแบบแอสฟัลท์ติกคอนกรีต กว้าง 6.00 ม. ระยะทางยาว 3,700 ม. 2. ท่อระบายน้ำ คสล.	-	7,800,000 งบ อบจ.พล.	-	ทำให้ประชาชนเดินทางสัญจรไป-มา และขนส่งผลผลิตทางการเกษตรออกสู่ตลาดการค้าได้สะดวก รวดเร็ว ยิ่งขึ้น	กองช่าง

ที่	โครงการ	วัตถุประสงค์	เป้าหมาย (ผลผลิตของโครงการ)	งบประมาณและที่มา			ผลลัพธ์ที่คาดว่าจะได้รับ	หน่วยงาน ที่รับผิดชอบ
				2552 (บาท)	2553 (บาท)	2554 (บาท)		
33	ก่อสร้างสะพาน คสล. บ้านนาขาน หมู่ที่ 2 ต.บ้านดง อ.ชาติตระการ จ.พิษณุโลก	เพื่อให้มีเส้นทางคมนาคมให้ประชาชน ใช้สัญจร ไป-มา และขนส่งผลผลิต ทางการเกษตร	สะพาน คสล. กว้าง 7.00 ม. ยาว 42.00 ม. รายละเอียดตาม แบบแปลน อบจ.พล.	-	3,600,000 งบ อบจ.พล.	3,600,000 งบ อบจ.พล.	ทำให้ประชาชนเดินทางสัญจร ไป-มา และขนส่งผลผลิตทาง การเกษตรออกสู่ตลาดการค้า ได้สะดวก รวดเร็ว ยิ่งขึ้น	กองช่าง
34	ก่อสร้างสะพาน คสล. ข้ามลำห้วยไผ่ดัก บ้านห้วย หมากหล้า หมู่ที่ 5 ต.สวนเมี่ยง อ.ชาติตระการ จ.พิษณุโลก	เพื่อให้มีเส้นทางคมนาคมให้ประชาชน ใช้สัญจร ไป-มา และขนส่งผลผลิต ทางการเกษตร	สะพาน คสล. กว้าง 7.00 ม. ยาว 42.00 ม. รายละเอียดตาม แบบแปลน อบจ.พล.	4,000,000 งบ อบจ.พล.	-	-	ทำให้ประชาชนเดินทางสัญจร ไป-มา และขนส่งผลผลิตทาง การเกษตรออกสู่ตลาดการค้า ได้สะดวก รวดเร็ว ยิ่งขึ้น	กองช่าง
35	ก่อสร้างสะพาน คสล. สายหมู่ที่ 6, 1 บ้านชาติตระการ ต.ชาติตระการ - หมู่ที่ 5 บ้านนาม่วง ต.ท่าสะแก อ.ชาติตระการ จ.พิษณุโลก	เพื่อให้มีเส้นทางคมนาคมให้ประชาชน ใช้สัญจร ไป-มา และขนส่งผลผลิต ทางการเกษตร	สะพาน คสล. กว้าง 7.00 ม. ยาว 90.00 ม. รายละเอียดตาม แบบแปลน อบจ.พล.	-	-	9,000,000 งบ อบจ.พล.	ทำให้ประชาชนเดินทางสัญจร ไป-มา และขนส่งผลผลิตทาง การเกษตรออกสู่ตลาดการค้า ได้สะดวก รวดเร็ว ยิ่งขึ้น	กองช่าง
36	ก่อสร้างสะพาน คสล. ลำห้วยไผ่ดัก หมู่ที่ 5 ต.สวนเมี่ยง อ.ชาติตระการ จ.พิษณุโลก	เพื่อให้มีเส้นทางคมนาคมให้ประชาชน ใช้สัญจร ไป-มา และขนส่งผลผลิต ทางการเกษตร	สะพาน คสล. จำนวน 1 แห่ง	-	2,500,000 งบ อบจ.พล.	-	ทำให้ประชาชนเดินทางสัญจร ไป-มา และขนส่งผลผลิตทาง การเกษตรออกสู่ตลาดการค้า ได้สะดวก รวดเร็ว ยิ่งขึ้น	กองช่าง

ที่	โครงการ	วัตถุประสงค์	เป้าหมาย (ผลผลิตของโครงการ)	งบประมาณและที่มา			ผลลัพธ์ที่คาดว่าจะได้รับ	หน่วยงาน ที่รับผิดชอบ
				2552 (บาท)	2553 (บาท)	2554 (บาท)		
37	ก่อสร้างสะพาน คสล. หมู่ที่ 7 ต.สวนเมี่ยง อ.ชาติตระการ จ.พิษณุโลก	เพื่อให้มีเส้นทางคมนาคมให้ประชาชนใช้สัญจร ไป-มา และขนส่งผลผลิตทางการเกษตร	สะพาน คสล. จำนวน 1 แห่ง	-	-	2,000,000 งบ อบจ.พล.	ทำให้ประชาชนเดินทางสัญจรไป-มา และขนส่งผลผลิตทางการเกษตรออกสู่ตลาดการค้าได้สะดวก รวดเร็ว ยิ่งขึ้น	กองช่าง
38	ก่อสร้างสะพาน คสล. หมู่ที่ 6 ต.สวนเมี่ยง อ.ชาติตระการ จ.พิษณุโลก	เพื่อให้มีเส้นทางคมนาคมให้ประชาชนใช้สัญจร ไป-มา และขนส่งผลผลิตทางการเกษตร	สะพาน คสล. จำนวน 1 แห่ง	-	-	2,000,000 งบ อบจ.พล.	ทำให้ประชาชนเดินทางสัญจรไป-มา และขนส่งผลผลิตทางการเกษตรออกสู่ตลาดการค้าได้สะดวก รวดเร็ว ยิ่งขึ้น	กองช่าง
39	ก่อสร้างสะพาน คสล. หมู่ที่ 3 ต.ชาติตระการ อ.ชาติตระการ จ.พิษณุโลก	เพื่อให้มีเส้นทางคมนาคมให้ประชาชนใช้สัญจร ไป-มา และขนส่งผลผลิตทางการเกษตร	สะพาน คสล. กว้าง 8.00 ม. ยาว 40.00 ม.	-	-	2,700,000 งบ อบจ.พล.	ทำให้ประชาชนเดินทางสัญจรไป-มา และขนส่งผลผลิตทางการเกษตรออกสู่ตลาดการค้าได้สะดวก รวดเร็ว ยิ่งขึ้น	กองช่าง
40	ก่อสร้างสะพาน คสล. ข้ามลำน้ำภาค หมู่ที่ 4 (บริเวณมุ่งสาหร่าย) ต.ชาติตระการ อ.ชาติตระการ จ.พิษณุโลก	เพื่อให้มีเส้นทางคมนาคมให้ประชาชนใช้สัญจร ไป-มา และขนส่งผลผลิตทางการเกษตร	สะพาน คสล. กว้าง 8.00 ม. ยาว 40.00 ม.	-	-	2,700,000 งบ อบจ.พล.	ทำให้ประชาชนเดินทางสัญจรไป-มา และขนส่งผลผลิตทางการเกษตรออกสู่ตลาดการค้าได้สะดวก รวดเร็ว ยิ่งขึ้น	กองช่าง

ที่	โครงการ	วัตถุประสงค์	เป้าหมาย (ผลผลิตของโครงการ)	งบประมาณและที่มา			ผลลัพธ์ที่คาดว่าจะได้รับ	หน่วยงาน ที่รับผิดชอบ
				2552 (บาท)	2553 (บาท)	2554 (บาท)		
41	ก่อสร้างสะพาน คสล. ข้าม ลำน้ำภาค หมู่ที่ 9 (บริเวณโคก ภูย่อง) ต.ชาติตระการ อ.ชาติตระการ จ.พิษณุโลก	เพื่อให้มีเส้นทางคมนาคมให้ประชาชน ใช้สัญจร ไป-มา และขนส่งผลผลิต ทางการเกษตร	สะพาน คสล. กว้าง 8.00 ม. ยาว 40.00 ม.	-	2,700,000 งบ อบจ.พล.	-	ทำให้ประชาชนเดินทางสัญจร ไป-มา และขนส่งผลผลิตทาง การเกษตรออกสู่ตลาดการค้า ได้สะดวก รวดเร็ว ยิ่งขึ้น	กองช่าง
42	ก่อสร้างสะพาน คสล. หมู่ที่ 1 บ้านชาติตระการ ต.ชาติตระการ และ หมู่ที่ 7 ต.ป่าแดง อ.ชาติตระการ จ.พิษณุโลก	เพื่อให้มีเส้นทางคมนาคมให้ประชาชน ใช้สัญจร ไป-มา และขนส่งผลผลิต ทางการเกษตร	สะพาน คสล. กว้าง 6.00 ม. ยาว 15 ม. รายละเอียดตามแบบแปลน อบจ.พล.	-	1,000,000 งบ อบจ.พล.	-	ทำให้ประชาชนเดินทางสัญจร ไป-มา และขนส่งผลผลิตทาง การเกษตรออกสู่ตลาดการค้า ได้สะดวก รวดเร็ว ยิ่งขึ้น	กองช่าง
43	ก่อสร้างสะพานสลิง หมู่ที่ 7 บ้านห้วยดี ต.ท่าสะแก อ.ชาติตระการ จ.พิษณุโลก	เพื่อให้มีเส้นทางคมนาคมให้ประชาชน ใช้สัญจร ไป-มา และขนส่งผลผลิต ทางการเกษตร	สะพานสลิง จำนวน 1 แห่ง	-	500,000 งบ อบจ.พล.	-	ทำให้ประชาชนเดินทางสัญจร ไป-มา และขนส่งผลผลิตทาง การเกษตรออกสู่ตลาดการค้า ได้สะดวก รวดเร็ว ยิ่งขึ้น	กองช่าง
44	ก่อสร้างสะพาน หมู่ที่ 1 บ้านนาตอน ต.ป่าภาค อ.ชาติตระการ จ.พิษณุโลก	เพื่อให้มีเส้นทางคมนาคมให้ประชาชน ใช้สัญจร ไป-มา และขนส่งผลผลิต ทางการเกษตร	สะพาน กว้าง 4.00 ม. ยาว 30.00 ม. สูง 5.00 ม.	-	1,200,000 งบ อบจ.พล.	-	ทำให้ประชาชนเดินทางสัญจร ไป-มา และขนส่งผลผลิตทาง การเกษตรออกสู่ตลาดการค้า ได้สะดวก รวดเร็ว ยิ่งขึ้น	กองช่าง

ที่	โครงการ	วัตถุประสงค์	เป้าหมาย (ผลผลิตของโครงการ)	งบประมาณและที่มา			ผลลัพธ์ที่คาดว่าจะได้รับ	หน่วยงาน ที่รับผิดชอบ
				2552 (บาท)	2553 (บาท)	2554 (บาท)		
45	ก่อสร้างสะพาน หมู่ที่ 2 บ้านขวดน้ำมัน ต.บ่อภาค อ.ชาติตระการ จ.พิษณุโลก	เพื่อให้มีเส้นทางคมนาคมให้ประชาชน ใช้สัญจร ไป-มา และขนส่งผลผลิต ทางการเกษตร	สะพาน กว้าง 4.00 ม. ยาว 30.00 ม. สูง 5.00 ม.	-	-	1,200,000 งบ อบจ.พล.	ทำให้ประชาชนเดินทางสัญจร ไป-มา และขนส่งผลผลิตทาง การเกษตรออกสู่ตลาดการค้า ได้สะดวก รวดเร็ว ยิ่งขึ้น	กองช่าง
46	ก่อสร้างสะพาน หมู่ที่ 3 บ้านลาดเรือ ต.บ่อภาค อ.ชาติตระการ จ.พิษณุโลก	เพื่อให้มีเส้นทางคมนาคมให้ประชาชน ใช้สัญจร ไป-มา และขนส่งผลผลิต ทางการเกษตร	สะพาน กว้าง 4.00 ม. ยาว 30.00 ม. สูง 5.00 ม.	-	-	1,200,000 งบ อบจ.พล.	ทำให้ประชาชนเดินทางสัญจร ไป-มา และขนส่งผลผลิตทาง การเกษตรออกสู่ตลาดการค้า ได้สะดวก รวดเร็ว ยิ่งขึ้น	กองช่าง
47	ก่อสร้างสะพาน หมู่ที่ 4 บ้านบ่อภาคเหนือ ต.บ่อภาค อ.ชาติตระการ จ.พิษณุโลก	เพื่อให้มีเส้นทางคมนาคมให้ประชาชน ใช้สัญจร ไป-มา และขนส่งผลผลิต ทางการเกษตร	สะพาน กว้าง 4.00 ม. ยาว 30.00 ม. สูง 5.00 ม.	-	-	1,200,000 งบ อบจ.พล.	ทำให้ประชาชนเดินทางสัญจร ไป-มา และขนส่งผลผลิตทาง การเกษตรออกสู่ตลาดการค้า ได้สะดวก รวดเร็ว ยิ่งขึ้น	กองช่าง
48	ก่อสร้างสะพาน หมู่ที่ 5 บ้านบ่อภาคใต้ ต.บ่อภาค อ.ชาติตระการ จ.พิษณุโลก	เพื่อให้มีเส้นทางคมนาคมให้ประชาชน ใช้สัญจร ไป-มา และขนส่งผลผลิต ทางการเกษตร	สะพาน กว้าง 4.00 ม. ยาว 30.00 ม. สูง 5.00 ม.	-	-	1,200,000 งบ อบจ.พล.	ทำให้ประชาชนเดินทางสัญจร ไป-มา และขนส่งผลผลิตทาง การเกษตรออกสู่ตลาดการค้า ได้สะดวก รวดเร็ว ยิ่งขึ้น	กองช่าง

ที่	โครงการ	วัตถุประสงค์	เป้าหมาย (ผลผลิตของโครงการ)	งบประมาณและที่มา			ผลลัพธ์ที่คาดว่าจะได้รับ	หน่วยงาน ที่รับผิดชอบ
				2552 (บาท)	2553 (บาท)	2554 (บาท)		
49	ซ่อมปรับปรุงถนนผิวจราจร หินคลุก หมู่ที่ 5 บ้านโป่งกะเมือ ต.เนินเพิ่ม-หมู่ที่ 7 บ้านแก่งลาด ต.ห้วยเข็ญ อ.นครไทย จ.พิษณุโลก	เพื่อให้มีเส้นทางคมนาคมให้ประชาชน ใช้สัญจร ไป-มา และขนส่งผลผลิต ทางการเกษตร	ถนนผิวจราจรหินคลุก ระยะทางตลอดสาย 15 กม. ผิวจราจร กว้าง 6.00 ม. ยาวรวม 1,270 ม. รายละเอียดตามแบบแปลน อบจ.พล.	1,000,000 งบ อบจ.พล.	1,000,000 งบ อบจ.พล.	1,000,000 งบ อบจ.พล.	ทำให้ประชาชนเดินทางสัญจร ไป-มา และขนส่งผลผลิตทาง การเกษตรออกสู่ตลาดการค้า ได้สะดวก รวดเร็ว ยิ่งขึ้น	กองช่าง
50	ซ่อมปรับปรุงถนนผิวจราจร หินคลุกสายป่าซ่าน หมู่ที่ 3 ต.บ้านพร้าว ถึง บ้านนาหนอง หมู่ที่ 6 ต.หนองกะท้าว อ.นครไทย จ.พิษณุโลก	เพื่อให้มีเส้นทางคมนาคมให้ประชาชน ใช้สัญจร ไป-มา และขนส่งผลผลิต ทางการเกษตร	ถนนผิวจราจรหินคลุก ระยะทางตลอดสาย 3.000 กม. กว้าง 6.00 ม. ยาวรวม 1,320 ม. รายละเอียดตามแบบแปลน อบจ.พล.	1,000,000 งบ อบจ.พล.	-	1,000,000 งบ อบจ.พล.	ทำให้ประชาชนเดินทางสัญจร ไป-มา และขนส่งผลผลิตทาง การเกษตรออกสู่ตลาดการค้า ได้สะดวก รวดเร็ว ยิ่งขึ้น	กองช่าง
51	ซ่อมปรับปรุงถนนผิวจราจร หินคลุก สายบ้านเข็กใหญ่ หมู่ 4 ต.บ้านแยง - บ้านลาดค้อ หมู่ 5 ต.ห้วยเข็ญ อ.นครไทย จ.พิษณุโลก	เพื่อให้มีเส้นทางคมนาคมให้ประชาชน ใช้สัญจร ไป-มา และขนส่งผลผลิต ทางการเกษตร	ถนนผิวจราจรหินคลุก ระยะทางตลอดสาย 20 กม. ผิวจราจร กว้าง 6.00 ม. ยาวรวม 1,360 ม. รายละเอียดตามแบบแปลน อบจ.พล.	1,000,000 งบ อบจ.พล.	-	1,000,000 งบ อบจ.พล.	ทำให้ประชาชนเดินทางสัญจร ไป-มา และขนส่งผลผลิตทาง การเกษตรออกสู่ตลาดการค้า ได้สะดวก รวดเร็ว ยิ่งขึ้น	กองช่าง
52	ซ่อมปรับปรุงถนนผิวจราจร หินคลุก บ้านเข็กใหญ่ หมู่ที่ 4 ต.บ้านแยง - บ้านห้วยทรายเหนือ หมู่ที่ 7 ต.ห้วยเข็ญ อ.นครไทย จ.พิษณุโลก	เพื่อให้มีเส้นทางคมนาคมให้ประชาชน ใช้สัญจร ไป-มา และขนส่งผลผลิต ทางการเกษตร	ถนนผิวจราจรหินคลุก ระยะทางตลอดสาย 30 กม. ผิวจราจร กว้าง 6.00 ม. ยาวรวม 1,300 ม. รายละเอียดตามแบบแปลน อบจ.พล.	-	1,000,000 งบ อบจ.พล.	1,000,000 งบ อบจ.พล.	ทำให้ประชาชนเดินทางสัญจร ไป-มา และขนส่งผลผลิตทาง การเกษตรออกสู่ตลาดการค้า ได้สะดวก รวดเร็ว ยิ่งขึ้น	กองช่าง

ที่	โครงการ	วัตถุประสงค์	เป้าหมาย (ผลผลิตของโครงการ)	งบประมาณและที่มา			ผลลัพธ์ที่คาดว่าจะได้รับ	หน่วยงาน ที่รับผิดชอบ
				2552 (บาท)	2553 (บาท)	2554 (บาท)		
53	ซ่อมปรับปรุงถนนผิวจราจร หินคลุก สายบ้านแก่งลาด หมู่ที่ 7 ต.ห้วยเหี้ย - บ้านห้วยน้ำไซ ต.เนินเพิ่ม อ.นครไทย จ.พิษณุโลก	เส้นทางคมนาคมให้ประชาชนทั่วไป และขนส่งผลผลิตทางการเกษตร	ถนนผิวจราจรหินคลุก กว้าง 6.00 ม. ยาวตลอดสาย 7.500 กม. รายละเอียดตามแบบแปลน อบจ.พล.	-	1,500,000 งบ อบจ.พล.	1,500,000 งบ อบจ.พล.	ประชาชนสามารถเดินทางและ ขนส่งผลผลิตทางการเกษตรได้ อย่างสะดวก	กองช่าง
54	ซ่อมปรับปรุงถนนหินคลุก บ้าน น้ำพริก หมู่ที่ 2 ต.ยางโกลน - บ้านไร่พัฒนา หมู่ที่ 13 ต.นาบัว อ.นครไทย จ.พิษณุโลก	เส้นทางคมนาคมให้ประชาชนทั่วไป และขนส่งผลผลิตทางการเกษตร	ถนนผิวจราจรหินคลุก กว้าง 6.00 ม. ระยะทางตลอดสาย 5.290 กม. รายละเอียดตามแบบแปลน อบจ.พล.	1,000,000 งบ อบจ.พล.	1,000,000 งบ อบจ.พล.	1,000,000 งบ อบจ.พล.	ประชาชนสามารถเดินทางและ ขนส่งผลผลิตทางการเกษตรได้ อย่างสะดวก	กองช่าง
55	ซ่อมปรับปรุงถนนผิวจราจร หินคลุก สายบ้านห้วยทรายทอง หมู่ที่ 7 ต.บ้านพร้าว - บ้านโป่งดินดำ หมู่ที่ 26 ต.หนองกะท้าว อ.นครไทย จ.พิษณุโลก	เพื่อให้มีเส้นทางคมนาคมให้ประชาชน ใช้สัญจร ไป-มา และขนส่งผลผลิต ทางการเกษตร	ถนนผิวจราจรหินคลุก กว้าง 6.00 ม. ระยะทางตลอดสาย 6.000 กม. รายละเอียดตามแบบแปลน อบจ.พล.	1,000,000 งบ อบจ.พล.	-	-	ทำให้ประชาชนเดินทางสัญจร ไป-มา และขนส่งผลผลิตทาง การเกษตรออกสู่ตลาดการค้า ได้สะดวก รวดเร็ว ยิ่งขึ้น	กองช่าง
56	ซ่อมปรับปรุงถนนผิวจราจร หินคลุก สายบ้านโนนมะเกลือ หมู่ที่ 13 ต.หนองกะท้าว - บ้านหนองหิน หมู่ที่ 2 ต.บ้านแยง อ.นครไทย จ.พิษณุโลก	เพื่อให้มีเส้นทางคมนาคมให้ประชาชน ใช้สัญจร ไป-มา และขนส่งผลผลิต ทางการเกษตร	ถนนผิวจราจรหินคลุก กว้าง 6.00 ม. ยาวรวม 550 ม. ระยะทางตลอดสาย 10 กม. รายละเอียดตามแบบแปลน อบจ.พล.	-	400,000 งบ อบจ.พล.	400,000 งบ อบจ.พล.	ทำให้ประชาชนเดินทางสัญจร ไป-มา และขนส่งผลผลิตทาง การเกษตรออกสู่ตลาดการค้า ได้สะดวก รวดเร็ว ยิ่งขึ้น	กองช่าง

ที่	โครงการ	วัตถุประสงค์	เป้าหมาย (ผลผลิตของโครงการ)	งบประมาณและที่มา			ผลลัพธ์ที่คาดว่าจะได้รับ	หน่วยงาน ที่รับผิดชอบ
				2552 (บาท)	2553 (บาท)	2554 (บาท)		
57	ซ่อมปรับปรุงถนนผิวจราจร หินคลุก เชื่อมระหว่าง หมู่ที่ 19 ต.เนินเพิ่ม กับ หมู่ที่ 7 ต.หนองกะท้าว อ.นครไทย จ.พิษณุโลก	เพื่อให้มีเส้นทางคมนาคมให้ประชาชน ใช้สัญจร ไป-มา และขนส่งผลผลิต ทางการเกษตร	ถนนผิวจราจรหินคลุก กว้าง 6.00 ม. ยาว 1,500 ม. รอยละเอียดยึดตาม แบบแปลน อบจ.พล.	-	2,000,000 งบ อบจ.พล.	1,000,000 งบ อบจ.พล.	ทำให้ประชาชนเดินทางสัญจร ไป-มา และขนส่งผลผลิตทาง การเกษตรออกสู่ตลาดการค้า ได้สะดวก รวดเร็ว ยิ่งขึ้น	กองช่าง
58	ลงหินคลุกถนนดินเชื่อมระหว่าง ต.เนินเพิ่ม กับ ต.หนองกะท้าว อ.นครไทย จ.พิษณุโลก	เพื่อให้มีเส้นทางคมนาคมให้ประชาชน ใช้สัญจร ไป-มา และขนส่งผลผลิต ทางการเกษตร	ถนนผิวจราจรหินคลุก กว้าง 6.00 ม. ยาว 1,500 ม. หนาเฉลี่ย 0.10 ม.	-	1,000,000 งบ อบจ.พล.	-	ทำให้ประชาชนเดินทางสัญจร ไป-มา และขนส่งผลผลิตทาง การเกษตรออกสู่ตลาดการค้า ได้สะดวก รวดเร็ว ยิ่งขึ้น	กองช่าง

ที่	โครงการ	วัตถุประสงค์	เป้าหมาย (ผลผลิตของโครงการ)	งบประมาณและที่มา			ผลลัพธ์ที่คาดว่าจะได้รับ	หน่วยงาน ที่รับผิดชอบ
				2552 (บาท)	2553 (บาท)	2554 (บาท)		
59	ปรับปรุงถนนดินโดยการลงหินคลุก หมู่ที่ 6 บ้านบุ่งตารอด - หมู่ที่ 12 ต.ห้วยบัว (สายไปคลองร้องบัว) อ.นครไทย จ.พิษณุโลก	เพื่อให้มีเส้นทางคมนาคมให้ประชาชนใช้สัญจร ไป-มา และขนส่งผลผลิตทางการเกษตร	ถนนดินลงหินคลุก กว้าง 4.00 ม. ยาว 3000 ม. สูงเฉลี่ย 00.20 ม. พร้อมเกรดและบดอัดแน่น	-	-	814,000 งบ อบจ.พล.	ทำให้ประชาชนเดินทางสัญจรไป-มา และขนส่งผลผลิตทางการเกษตรออกสู่ตลาดการค้าได้สะดวก รวดเร็ว ยิ่งขึ้น	กองช่าง
60	ปรับปรุงผิวถนนดินเชื่อมระหว่าง หมู่ที่ 9 ต.ห้วยเขี้ยว - หมู่ที่ 2 ต.หนองกะท้าว อ.นครไทย จ.พิษณุโลก	เพื่อให้มีเส้นทางคมนาคมให้ประชาชนใช้สัญจร ไป-มา และขนส่งผลผลิตทางการเกษตร	ถนนดิน ผิวถนนกว้าง 6.00 ม. ยาว 9,500 ม.	-	-	399,000 งบ อบจ.พล.	ทำให้ประชาชนเดินทางสัญจรไป-มา และขนส่งผลผลิตทางการเกษตรออกสู่ตลาดการค้าได้สะดวก รวดเร็ว ยิ่งขึ้น	กองช่าง
61	ปรับปรุงถนนเชื่อมระหว่าง หมู่ 1 ต.ห้วยเขี้ยว - หมู่ที่ 4 ต.บ้านแยง อ.นครไทย จ.พิษณุโลก	เพื่อให้มีเส้นทางคมนาคมให้ประชาชนใช้สัญจร ไป-มา และขนส่งผลผลิตทางการเกษตร	ผิวถนนกว้าง 6.00 ม. ยาว 10,000 ม.	-	-	1,260,000 งบ อบจ.พล.	ทำให้ประชาชนเดินทางสัญจรไป-มา และขนส่งผลผลิตทางการเกษตรออกสู่ตลาดการค้าได้สะดวก รวดเร็ว ยิ่งขึ้น	กองช่าง
62	ปรับปรุงผิวถนนเชื่อมระหว่าง หมู่ที่ 6 บ้านห้วยทรายเหนือ ต.ห้วยเขี้ยว อ.นครไทย จ.พิษณุโลก - บ้านเข็กน้อย ต.เข็กน้อย อ.เขาค้อ จ.เพชรบูรณ์	เพื่อให้มีเส้นทางคมนาคมให้ประชาชนใช้สัญจร ไป-มา และขนส่งผลผลิตทางการเกษตร	ผิวถนนกว้าง 6.00 ม. ยาว 6,000 ม.	-	-	300,000 งบ อบจ.พล.	ทำให้ประชาชนเดินทางสัญจรไป-มา และขนส่งผลผลิตทางการเกษตรออกสู่ตลาดการค้าได้สะดวก รวดเร็ว ยิ่งขึ้น	กองช่าง

ที่	โครงการ	วัตถุประสงค์	เป้าหมาย (ผลผลิตของโครงการ)	งบประมาณและที่มา			ผลลัพธ์ที่คาดว่าจะได้รับ	หน่วยงาน ที่รับผิดชอบ
				2552 (บาท)	2553 (บาท)	2554 (บาท)		
63	ปรับปรุงถนนผิวจราจรลาดยางแบบ Para slurry Seal สายอบจ.พล.2026 แยกทางหลวง 1143 - บ้านพร้าว อ.นครไทย จ.พิษณุโลก	เพื่อแก้ไขปัญหาการสัญจรไป-มา ให้แก่ราษฎรและการขนถ่ายผลผลิตทางการเกษตรออกสู่ตลาดการค้าได้อย่างรวดเร็วยิ่งขึ้น	ทำการปรับปรุงโดยวิธี ซ่อมบำรุงพิเศษ กิจกรรมซ่อมสร้างผิวทางพาราสเลอซีซีล (Para slurry Seal) พื้นที่ซ่อมรวม 8,000 ตร.ม. รายละเอียดตามแบบแปลน อบจ.พล.	-	1,600,000 งบ อบจ.พล.	-	ทำให้ประชาชนเดินทางสัญจรไป-มา และขนส่งผลผลิตทางการเกษตรออกสู่ตลาดการค้าได้สะดวก รวดเร็ว ยิ่งขึ้น	กองช่าง
64	ปรับปรุงถนนผิวจราจรลาดยางแบบ Para slurry Seal สายอบจ.พล.4027 แยกทางหลวง นครไทย - ขาดิระการ - บ้านน้ำลาด อ.นครไทย จ.พิษณุโลก	เพื่อแก้ไขปัญหาการสัญจรไป-มา ให้แก่ราษฎรและการขนถ่ายผลผลิตทางการเกษตรออกสู่ตลาดการค้าได้อย่างรวดเร็วยิ่งขึ้น	ทำการปรับปรุงโดยวิธี ซ่อมบำรุงพิเศษ กิจกรรมซ่อมสร้างผิวทางพาราสเลอซีซีล (Para slurry Seal) พื้นที่ซ่อมรวม 4,000 ตร.ม. รายละเอียดตามแบบแปลน อบจ.พล.	-	1,640,000 งบ อบจ.พล.	-	ทำให้ประชาชนเดินทางสัญจรไป-มา และขนส่งผลผลิตทางการเกษตรออกสู่ตลาดการค้าได้สะดวก รวดเร็ว ยิ่งขึ้น	กองช่าง
65	ปรับปรุงถนนผิวจราจรลาดยางแบบ Para slurry Seal สายอบจ.พล.4028 บ้านนาเมือง - บ้านโป่งสอ อ.นครไทย จ.พิษณุโลก	เพื่อแก้ไขปัญหาการสัญจรไป-มา ให้แก่ราษฎรและการขนถ่ายผลผลิตทางการเกษตรออกสู่ตลาดการค้าได้อย่างรวดเร็วยิ่งขึ้น	ทำการปรับปรุงโดยวิธี ซ่อมบำรุงพิเศษ กิจกรรมซ่อมสร้างผิวทางพาราสเลอซีซีล (Para slurry Seal) พื้นที่ซ่อมรวม 3,575 ตร.ม. รายละเอียดตามแบบแปลน อบจ.พล.	2,000,000 งบ อบจ.พล.	-	-	ทำให้ประชาชนเดินทางสัญจรไป-มา และขนส่งผลผลิตทางการเกษตรออกสู่ตลาดการค้าได้สะดวก รวดเร็ว ยิ่งขึ้น	กองช่าง

ที่	โครงการ	วัตถุประสงค์	เป้าหมาย (ผลผลิตของโครงการ)	งบประมาณและที่มา			ผลลัพธ์ที่คาดว่าจะได้รับ	หน่วยงาน ที่รับผิดชอบ
				2552 (บาท)	2553 (บาท)	2554 (บาท)		
66	ปรับปรุงถนนผิวจราจรลาดยางแบบ Para slurry Seal สายอบจ.พล.2035 ทางหลวงหมายเลข 1220 ตอนวัดโบสถ์ - นาขาม อ.วัดโบสถ์ จ.พิษณุโลก	เพื่อแก้ไขปัญหาการสัญจรไป-มาให้แก่ราษฎรและการขนถ่ายผลผลิตทางการเกษตรออกสู่ตลาดการค้าได้อย่างรวดเร็วยิ่งขึ้น	ทำการปรับปรุงโดยวิธี ซ่อมบำรุงพิเศษ กิจกรรมซ่อมสร้างผิวทางพาราสเลอริซีล (Para slurry Seal) พื้นที่ซ่อมรวม 9,000 ตร.ม. รายละเอียดตามแบบแปลน อบจ.พล.	-	1,368,000 งบ อบจ.พล.	-	ทำให้ประชาชนเดินทางสัญจรไป-มา และขนส่งผลผลิตทางการเกษตรออกสู่ตลาดการค้าได้สะดวก รวดเร็ว ยิ่งขึ้น	กองช่าง
67	ปรับปรุงถนนผิวจราจรลาดยางแบบ Para slurry Seal สายอบจ.พล.4037 (ตอนที่ 1) ทางหลวงหมายเลข 1248 ตอนนครไทย - นาเมือง อ.นครไทย จ.พิษณุโลก	เพื่อแก้ไขปัญหาการสัญจรไป-มาให้แก่ราษฎรและการขนถ่ายผลผลิตทางการเกษตรออกสู่ตลาดการค้าได้อย่างรวดเร็วยิ่งขึ้น	ทำการปรับปรุงโดยวิธี ซ่อมบำรุงพิเศษ กิจกรรมซ่อมสร้างผิวทางพาราสเลอริซีล (Para slurry Seal) พื้นที่ซ่อมรวม 12,000 ตร.ม. รายละเอียดตามแบบแปลน อบจ.พล.	-	1,824,000 งบ อบจ.พล.	-	ทำให้ประชาชนเดินทางสัญจรไป-มา และขนส่งผลผลิตทางการเกษตรออกสู่ตลาดการค้าได้สะดวก รวดเร็ว ยิ่งขึ้น	กองช่าง
68	ปรับปรุงถนนผิวจราจรลาดยางแบบ Para slurry Seal สายอบจ.พล.4037 (ตอนที่ 2) ทางหลวงหมายเลข 1248 ตอนนครไทย - นาเมือง อ.นครไทย จ.พิษณุโลก	เพื่อแก้ไขปัญหาการสัญจรไป-มาให้แก่ราษฎรและการขนถ่ายผลผลิตทางการเกษตรออกสู่ตลาดการค้าได้อย่างรวดเร็วยิ่งขึ้น	ทำการปรับปรุงโดยวิธี ซ่อมบำรุงพิเศษ กิจกรรมซ่อมสร้างผิวทางพาราสเลอริซีล (Para slurry Seal) พื้นที่ซ่อมรวม 3,600 ตร.ม. รายละเอียดตามแบบแปลน อบจ.พล.	2,000,000 งบ อบจ.พล.	-	-	ทำให้ประชาชนเดินทางสัญจรไป-มา และขนส่งผลผลิตทางการเกษตรออกสู่ตลาดการค้าได้สะดวก รวดเร็ว ยิ่งขึ้น	กองช่าง

ที่	โครงการ	วัตถุประสงค์	เป้าหมาย (ผลผลิตของโครงการ)	งบประมาณและที่มา			ผลลัพธ์ที่คาดว่าจะได้รับ	หน่วยงาน ที่รับผิดชอบ
				2552 (บาท)	2553 (บาท)	2554 (บาท)		
69	ซ่อมแซมถนนผิวจราจรลาดยางแบบผิวเรียบ พร้อมก่อสร้างเขื่อนป้องกันตลิ่ง สาย อบจ.พล.4037 (ตอนที่ 2) ทางหลวงหมายเลข 1248 ต.อนนครไทย - นาเมือง อ.นครไทย จ.พิษณุโลก	1. เพื่อให้ประชาชนได้มีถนนสำหรับสัญจรไป-มาและขนส่งผลผลิตทางการเกษตร 2. เพื่อเป็นการลดฝุ่นละออง	ถนนผิวจราจรลาดยางแบบผิวเรียบ พร้อมเขื่อนป้องกันตลิ่ง รายละเอียดตามแบบแปลน อบจ.พล.	-	-	2,880,000 งบ อบจ.พล.	1. ทำให้ประชาชนสามารถสัญจรไปมา และขนส่งผลผลิตทางการเกษตรได้สะดวก รวดเร็ว ยิ่งขึ้น 2. ทำให้ลดจำนวนผู้ป่วยโรคระบบทางเดินหายใจ	กองช่าง
70	ซ่อมแซมถนนผิวจราจรลาดยางแบบผิวเรียบ พร้อมก่อสร้างเขื่อนป้องกันตลิ่ง สาย อบจ.พล.4037 (ตอนที่ 1) ทางหลวงหมายเลข 1248 ต.อนนครไทย - นาเมือง อ.นครไทย จ.พิษณุโลก	1. เพื่อให้ประชาชนได้มีถนนสำหรับสัญจรไป-มาและขนส่งผลผลิตทางการเกษตร 2. เพื่อเป็นการลดฝุ่นละออง	ถนนผิวจราจรลาดยางแบบผิวเรียบ พร้อมเขื่อนป้องกันตลิ่ง รายละเอียดตามแบบแปลน อบจ.พล.	-	-	1,440,000 งบ อบจ.พล.	1. ทำให้ประชาชนสามารถสัญจรไปมา และขนส่งผลผลิตทางการเกษตรได้สะดวก รวดเร็ว ยิ่งขึ้น 2. ทำให้ลดจำนวนผู้ป่วยโรคระบบทางเดินหายใจ	กองช่าง

ที่	โครงการ	วัตถุประสงค์	เป้าหมาย (ผลผลิตของโครงการ)	งบประมาณและที่มา			ผลลัพธ์ที่คาดว่าจะได้รับ	หน่วยงาน ที่รับผิดชอบ
				2552 (บาท)	2553 (บาท)	2554 (บาท)		
71	ซ่อมปรับปรุงถนนผิวจราจรแบบแอสฟัลต์ติกคอนกรีต สายนาเมือง-โป่งสอ (อบจ.พล.4028) อ.นครไทย จ.พิษณุโลก	เพื่อให้มีเส้นทางคมนาคมให้ประชาชนใช้สัญจร ไป-มา และขนส่งผลผลิตทางการเกษตร	ถนนผิวจราจรแบบแอสฟัลต์ติกคอนกรีต กว้าง 5.00 - 5.50 ม. ยาว 330 ม. ระยะทางตลอดสายยาว 15.000 กม. รายละเอียดตามแบบแปลน อบจ.พล.	1,000,000 งบ อบจ.พล.	-	3,000,000 งบ อบจ.พล.	ทำให้ประชาชนเดินทางสัญจรไป-มา และขนส่งผลผลิตทางการเกษตรออกสู่ตลาดการค้าได้สะดวก รวดเร็ว ยิ่งขึ้น	กองช่าง
72	ซ่อมเสริมผิวจราจรแอสฟัลต์ติกคอนกรีต สายบ้านนาลานข้าว หมู่ที่ 2-บ้านนางฆ้อง หมู่ที่ 1 ต.น้ำกุ่ม อ.นครไทย จ.พิษณุโลก	เพื่อให้มีเส้นทางคมนาคมให้ประชาชนใช้สัญจร ไป-มา และขนส่งผลผลิตทางการเกษตร	ถนนผิวจราจรแบบแอสฟัลต์ติกคอนกรีต กว้าง 6.00 ม. ยาว 3800 ม.	-	4,000,000 งบ อบจ.พล.	-	ทำให้ประชาชนเดินทางสัญจรไป-มา และขนส่งผลผลิตทางการเกษตรออกสู่ตลาดการค้าได้สะดวก รวดเร็ว ยิ่งขึ้น	กองช่าง

ที่	โครงการ	วัตถุประสงค์	เป้าหมาย (ผลผลิตของโครงการ)	งบประมาณและที่มา			ผลลัพธ์ที่คาดว่าจะได้รับ	หน่วยงาน ที่รับผิดชอบ
				2552 (บาท)	2553 (บาท)	2554 (บาท)		
73	ก่อสร้างถนนหินคลุกสายโป่งสอ ต.น้ำกุ่ม - บ้านนาปอ ต.แสงภา อ.นาแห้ว จ.เลย	เพื่อให้มีเส้นทางคมนาคมให้ประชาชนใช้สัญจร ไป-มา และขนส่งผลผลิตทางการเกษตร	ถนนหินคลุก	-	7,000,000 งบ อบจ.พล.	7,000,000 งบ อบจ.พล.	ประชาชนสามารถเดินทางและขนส่งผลผลิตทางการเกษตรได้อย่างสะดวก	กองช่าง
74	ก่อสร้างถนนหินคลุก สายวังสำโรง เชื่อมต่อ ต.หนองกะท้าว อ.นครไทย จ.พิษณุโลก	เพื่อให้มีเส้นทางคมนาคมให้ประชาชนใช้สัญจร ไป-มา และขนส่งผลผลิตทางการเกษตร	ถนนหินคลุก กว้าง 5.00 ม. ยาว 2,700 ม. หนา 0.15 ม. พร้อมวางท่อ	1,500,000 งบ อบจ.พล.	-	-	ทำให้ประชาชนเดินทางสัญจรไป-มา และขนส่งผลผลิตทางการเกษตรออกสู่ตลาดการค้าได้สะดวก รวดเร็ว ยิ่งขึ้น	กองช่าง
75	ก่อสร้างถนนดินลงหินคลุก สายแก่งปลาร้า (ระยะ 2) หมู่ที่ 7 บ้านห้วยทรายทอง ต.บ้านพร้าว อ.นครไทย จ.พิษณุโลก	เพื่อให้มีเส้นทางคมนาคมให้ประชาชนใช้สัญจร ไป-มา และขนส่งผลผลิตทางการเกษตร	ถนนดินลงหินคลุก กว้าง 6.00 ม. ยาว 1,300 ม. หนา 0.15 ม.	1,300,000 งบ อบจ.พล.	-	-	ทำให้ประชาชนเดินทางสัญจรไป-มา และขนส่งผลผลิตทางการเกษตรออกสู่ตลาดการค้าได้สะดวก รวดเร็ว ยิ่งขึ้น	กองช่าง
76	ก่อสร้างถนนดินลงหินคลุก (สายศาลเจ้า - น้ำลัด) เชื่อมต่อ ต.หนองกะท้าว อ.นครไทย จ.พิษณุโลก	เพื่อให้มีเส้นทางคมนาคมให้ประชาชนใช้สัญจร ไป-มา และขนส่งผลผลิตทางการเกษตร	ถนนดินลงหินคลุก กว้าง 4.05 ม. ยาว 1,000 ม. หนา 0.15 ม.	656,000 งบ อบจ.พล.	-	-	ทำให้ประชาชนเดินทางสัญจรไป-มา และขนส่งผลผลิตทางการเกษตรออกสู่ตลาดการค้าได้สะดวก รวดเร็ว ยิ่งขึ้น	กองช่าง
77	ก่อสร้างถนนผิวจราจรหินคลุก หมู่ที่ 5 บ้านเนินเพิ่ม - หมู่ที่ 7 ต.ห้วยเขย อ.นครไทย จ.พิษณุโลก	เส้นทางคมนาคมให้ประชาชนทั่วไปและขนส่งผลผลิตผลการเกษตร	ก่อสร้างถนนผิวจราจรหินคลุก กว้าง 6.00 ม. ระยะทางยาว 5 ม.	-	1,000,000 งบ อบจ.พล.	1,000,000 งบ อบจ.พล.	ประชาชนสามารถเดินทางและขนส่งผลผลิตทางการเกษตรได้อย่างสะดวก	กองช่าง

ที่	โครงการ	วัตถุประสงค์	เป้าหมาย (ผลผลิตของโครงการ)	งบประมาณและที่มา			ผลลัพธ์ที่คาดว่าจะได้รับ	หน่วยงาน ที่รับผิดชอบ
				2552 (บาท)	2553 (บาท)	2554 (บาท)		
78	ก่อสร้างถนนดินลงหिनคูลูก สายบ้านโคกแก่งบง เชื่อมต่อ ต.หนองกะท้าว อ.นครไทย จ.พิษณุโลก	เพื่อให้มีเส้นทางคมนาคมให้ประชาชน ใช้สัญจร ไป-มา และขนส่งผลผลิต ทางการเกษตร	ถนนดินลงหिनคูลูก กว้าง 9.00 ม. ยาว 30 ม.	544,000 งบ อบจ.พล.	-	-	ทำให้ประชาชนเดินทางสัญจร ไป-มา และขนส่งผลผลิตทาง การเกษตรออกสู่ตลาดการค้า ได้สะดวก รวดเร็ว ยั่งยืน	กองช่าง
79	ก่อสร้างถนนดินคูลูก สายหมู่ที่ 7 บ้านห้วยทรายทอง ต.บ้านพร้าว หมู่ที่ 26 บ้านโป่งดินดำ ต.หนองกะท้าว อ.นครไทย จ.พิษณุโลก	เส้นทางคมนาคมให้ประชาชนทั่วไป และขนส่งผลผลิตทางการเกษตร	ถนนดินคูลูก กว้าง 6.00 ม. ยาวรวม 1,300 ม.	-	1,000,000 งบ อบจ.พล.	1,000,000 งบ อบจ.พล.	ประชาชนสามารถเดินทางและ ขนส่งผลผลิตทางการเกษตรได้ อย่างสะดวก	กองช่าง
80	สร้างถนนดินคูลูก สายหมู่ที่ 4 - หมู่ 5 บ้านโนนมะค่า ต.ยางโกลน หมู่ที่ 5 บ้านนาตาดี ต.บ่อโพธิ์ อ.นครไทย จ.พิษณุโลก	เส้นทางคมนาคมให้ประชาชนทั่วไป และขนส่งผลผลิตทางการเกษตร	ถนนดินคูลูก	-	4,000,000 งบ อบจ.พล.	4,000,000 งบ อบจ.พล.	ประชาชนสามารถเดินทางและ ขนส่งผลผลิตทางการเกษตรได้ อย่างสะดวก	กองช่าง
81	ก่อสร้างถนนผิวจราจรหिनคูลูก สายหมู่ที่ 3 บ้านพร้าว ต.บ้านพร้าว-หมู่ที่ 6 บ้านนา หนอง ต.หนองกะท้าว อ.นครไทย จ.พิษณุโลก	เส้นทางคมนาคมให้ประชาชนทั่วไป และขนส่งผลผลิตทางการเกษตร	ถนนผิวจราจรหिनคูลูก กว้าง 6.00 ม. ระยะทางยาว 395 ม. ระยะทางยาว ตลอดสาย 6 ก.ม.	-	1,000,000 งบ อบจ.พล.	1,000,000 งบ อบจ.พล.	ประชาชนสามารถเดินทางและ ขนส่งผลผลิตทางการเกษตรได้ อย่างสะดวก	กองช่าง

ที่	โครงการ	วัตถุประสงค์	เป้าหมาย (ผลผลิตของโครงการ)	งบประมาณและที่มา			ผลลัพธ์ที่คาดว่าจะได้รับ	หน่วยงาน ที่รับผิดชอบ
				2552 (บาท)	2553 (บาท)	2554 (บาท)		
82	ก่อสร้างถนนผิวจราจรหินคลุก สายหมู่ที่ 7 บ้านท่าหินลาด ต.เนินเพิ่ม-หมู่ 7 บ้านบึงปลา ต.ยางโกลน อ.นครไทย จ.พิษณุโลก	เส้นทางคมนาคมให้ประชาชนทั่วไป และขนส่งผลผลิตผลการเกษตร	ถนนผิวจราจรหินคลุก กว้าง 6.00 ม. ระยะทางยาว 560 ม. ระยะทางยาว ตลอดสาย 5 ก.ม.	-	1,000,000 งบ อบจ.พล.	1,000,000 งบ อบจ.พล.	ประชาชนสามารถเดินทางและ ขนส่งผลผลิตทางการเกษตรได้ อย่างสะดวก	กองช่าง
83	ก่อสร้างถนนหินคลุก เชื่อม ระหว่างตำบล หมู่ที่ 4 ต.ยางโกลน - หมู่ที่ 6 ต.บ่อโพธิ์ อ.นครไทย จ.พิษณุโลก	เพื่อให้มีเส้นทางคมนาคมให้ประชาชน ใช้สัญจร ไป-มา และขนส่งผลผลิต ทางการเกษตร	ถนนหินคลุก กว้าง 6.00 ม. ยาว 5,000 ม.	-	-	2,181,000 งบ อบจ.พล.	ทำให้ประชาชนเดินทางสัญจร ไป-มา และขนส่งผลผลิตทาง การเกษตรออกสู่ตลาดการค้า ได้สะดวก รวดเร็ว ยิ่งขึ้น	กองช่าง
84	ก่อสร้างถนนหินคลุก หมู่ที่ 6 ติดต่อ ต.ยางโกลน อ.นครไทย จ.พิษณุโลก	เพื่อให้มีเส้นทางคมนาคมให้ประชาชน ใช้สัญจร ไป-มา และขนส่งผลผลิต ทางการเกษตร	ถนนหินคลุก กว้าง 8.00 ม. ยาว 1,400 ม.	-	-	1,007,160 งบ อบจ.พล.	ทำให้ประชาชนเดินทางสัญจร ไป-มา และขนส่งผลผลิตทาง การเกษตรออกสู่ตลาดการค้า ได้สะดวก รวดเร็ว ยิ่งขึ้น	กองช่าง
85	ก่อสร้างถนนผิวจราจรหินคลุก หมู่ที่ 5 ต.นครไทย - หมู่ที่ 2 ต.เนินเพิ่ม อ.นครไทย จ.พิษณุโลก	เพื่อให้มีเส้นทางคมนาคมให้ประชาชน ใช้สัญจร ไป-มา และขนส่งผลผลิต ทางการเกษตร	ถนนหินคลุก กว้าง 8.00 ม. ยาว 350 ม. รายละเอียดตาม แบบแปลน อบจ.พล.	-	1,000,000 งบ อบจ.พล.	-	ทำให้ประชาชนเดินทางสัญจร ไป-มา และขนส่งผลผลิตทาง การเกษตรออกสู่ตลาดการค้า ได้สะดวก รวดเร็ว ยิ่งขึ้น	กองช่าง

ที่	โครงการ	วัตถุประสงค์	เป้าหมาย (ผลผลิตของโครงการ)	งบประมาณและที่มา			ผลลัพธ์ที่คาดว่าจะได้รับ	หน่วยงาน ที่รับผิดชอบ
				2552 (บาท)	2553 (บาท)	2554 (บาท)		
86	สร้างถนนดิน บ้านยางโก隆น - กทม่วง ต.ยางโก隆น - หมู่ที่ 13 บ้านวังชมพู ต.บ่อโพธิ์ อ.นครไทย จ.พิษณุโลก	เส้นทางคมนาคมให้ประชาชนทั่วไป และขนส่งผลผลิตผลการเกษตร	ถนนดิน	-	7,000,000 งบ อบจ.พล.	7,000,000 งบ อบจ.พล.	ประชาชนสามารถเดินทางและขนส่งผลผลิตทางการเกษตรได้อย่างสะดวก	กองช่าง
87	ก่อสร้างถนนดินผิวจราจรลูกรัง สายห้วยเฮี้ย - ห้วยน้ำไซ เชื่อมระหว่าง ต.ห้วยเฮี้ย, ต.เนินเพิ่ม อ.นครไทย จ.พิษณุโลก	เพื่อให้มีเส้นทางคมนาคมให้ประชาชนใช้สัญจร ไป-มา และขนส่งผลผลิตทางการเกษตร	ถนนดินผิวจราจรกว้าง 8.00 ม. ยาว 7,000 ม. หนา 0.15 ม. ปริมาตรลูกรัง 12,600 ลบ.ม. พร้อมวางท่อ คสล. มอก.ชั้น 3 Ø ขนาด 0.80 ม. รายละเอียดตามแบบแปลน อบจ.พล.	-	4,800,000 งบ อบจ.พล.	4,800,000 งบ อบจ.พล.	ทำให้ประชาชนเดินทางสัญจร ไป-มา และการขนส่งผลผลิตทางการเกษตรออกสู่ตลาดการค้าได้อย่างรวดเร็วยิ่งขึ้น และส่งเสริมการท่องเที่ยวอุทยานแห่งชาติภูหินร่องกล้า และเป็นสายทางเชื่อมระหว่าง ต.ห้วยเฮี้ย กับ ต.เนินเพิ่ม อ.นครไทย จ.พิษณุโลก	กองช่าง
88	ก่อสร้างถนนดินผิวจราจรลูกรัง สายหมู่ที่ 4 บ้านแก่งทุ่ง ต.บ่อโพธิ์ - หมู่ที่ 5 บ้านโนนมะค่า ต.ยางโก隆น อ.นครไทย จ.พิษณุโลก	เพื่อให้มีเส้นทางคมนาคมให้ประชาชนใช้สัญจร ไป-มา และขนส่งผลผลิตทางการเกษตร	ถนนดินผิวจราจรลูกรัง กว้าง 6.00 - 6.40 ม. ยาวประมาณ 3,500 ม. ระยะทางตลอดสายยาว 5.000 กม. รายละเอียดตามแบบแปลน อบจ.พล.	1,000,000 งบ อบจ.พล.	1,000,000 งบ อบจ.พล.	1,000,000 งบ อบจ.พล.	ประชาชนสามารถเดินทางและขนส่งผลผลิตทางการเกษตรได้อย่างสะดวก	กองช่าง

ที่	โครงการ	วัตถุประสงค์	เป้าหมาย (ผลผลิตของโครงการ)	งบประมาณและที่มา			ผลลัพธ์ที่คาดว่าจะได้รับ	หน่วยงาน ที่รับผิดชอบ
				2552 (บาท)	2553 (บาท)	2554 (บาท)		
89	ก่อสร้างถนนดินผิวจราจรลูกรัง บ้านพร้าว หมู่ที่ 5 ต.บ้านพร้าว - บ้านเนินพลวง หมู่ที่ 22 ต.หนองกะท้าว อ.นครไทย จ.พิษณุโลก	เพื่อให้มีเส้นทางคมนาคมให้ประชาชนใช้สัญจร ไป-มา และขนส่งผลผลิตทางการเกษตร	ถนนดินผิวจราจรลูกรัง กว้าง 6.40 ม. ยาวรวม 2,150 ม. ระยะทางยาวตลอดสายประมาณ 7.000 กม. รายละเอียดตามแบบแปลน อบจ.พล.	1,000,000 งบ อบจ.พล.	-	1,000,000 งบ อบจ.พล.	ประชาชนสามารถเดินทางและขนส่งผลผลิตทางการเกษตรได้อย่างสะดวก	กองช่าง
90	ก่อสร้างถนนดิน เชื่อมระหว่าง หมู่ที่ 15 บ้านห้วยน้ำไซ ต.เนินเพิ่ม กับ หมู่ที่ 7 ต.ห้วยเขี้ยว อ.นครไทย จ.พิษณุโลก	เพื่อให้มีเส้นทางคมนาคมให้ประชาชนใช้สัญจร ไป-มา และขนส่งผลผลิตทางการเกษตร	ถนนดิน กว้าง 6.40 ม. ยาว 7,500 ม.	-	1,000,000 งบ อบจ.พล.	-	ทำให้ประชาชนเดินทางสัญจรไป-มา และขนส่งผลผลิตทางการเกษตรออกสู่ตลาดการค้าได้สะดวก รวดเร็ว ยิ่งขึ้น	กองช่าง
91	ก่อสร้างถนนดิน เชื่อมระหว่าง หมู่ที่ 7 บ้านท่าหินลาด ต.เนินเพิ่ม กับ หมู่ที่ 7 ต.ยางโกลน อ.นครไทย จ.พิษณุโลก	เพื่อให้มีเส้นทางคมนาคมให้ประชาชนใช้สัญจร ไป-มา และขนส่งผลผลิตทางการเกษตร	ถนนดิน กว้าง 4.00 ม. ยาว 3,000 ม.	-	1,000,000 งบ อบจ.พล.	-	ทำให้ประชาชนเดินทางสัญจรไป-มา และขนส่งผลผลิตทางการเกษตรออกสู่ตลาดการค้าได้สะดวก รวดเร็ว ยิ่งขึ้น	กองช่าง
92	ก่อสร้างถนนดิน เชื่อมต่อ ต.สายบ้านนาหนอง หมู่ที่ 6 ต.หนองกะท้าว - บ้านน้ำลัด หมู่ที่ 6 ต.บ้านพร้าว อ.นครไทย จ.พิษณุโลก	เพื่อให้มีเส้นทางคมนาคมให้ประชาชนใช้สัญจร ไป-มา และขนส่งผลผลิตทางการเกษตร	ถนนดิน กว้าง 8.00 ม. ยาว 7.000 กม.	-	2,800,000 งบ อบจ.พล.	-	ทำให้ประชาชนเดินทางสัญจรไป-มา และขนส่งผลผลิตทางการเกษตรออกสู่ตลาดการค้าได้สะดวก รวดเร็ว ยิ่งขึ้น	กองช่าง

ที่	โครงการ	วัตถุประสงค์	เป้าหมาย (ผลผลิตของโครงการ)	งบประมาณและที่มา			ผลลัพธ์ที่คาดว่าจะได้รับ	หน่วยงาน ที่รับผิดชอบ
				2552 (บาท)	2553 (บาท)	2554 (บาท)		
93	ก่อสร้างถนนดิน เชื่อมตำบล (สายเจ็ดคต)จากบ้านโนนมะเกลือ หมู่ที่ 13 ต.หนองกะท้าว - บ้านหนองหินหมู่ที่ 2-บ้านแยง อ.นครไทย จ.พิษณุโลก	เพื่อให้มีเส้นทางคมนาคมให้ประชาชนใช้สัญจร ไป-มา และขนส่งผลผลิตทางการเกษตร	ถนนดิน กว้าง 6.00 ม. ยาว 10.000 กม.	-	-	2,500,000 งบ อบจ.พล.	ทำให้ประชาชนเดินทางสัญจรไป-มา และขนส่งผลผลิตทางการเกษตรออกสู่ตลาดการค้าได้สะดวก รวดเร็ว ยิ่งขึ้น	กองช่าง
94	ก่อสร้างถนนดิน เชื่อมตำบล ต.สายบ้านแก่งหว่า หมู่ที่ 8 ต.หนองกะท้าว - บ้านเกษตรสุข อ.นครไทย จ.พิษณุโลก	เพื่อให้มีเส้นทางคมนาคมให้ประชาชนใช้สัญจร ไป-มา และขนส่งผลผลิตทางการเกษตร	ถนนดิน กว้าง 6.00 ม. ยาว 3.000 กม.	-	-	720,000 งบ อบจ.พล.	ทำให้ประชาชนเดินทางสัญจรไป-มา และขนส่งผลผลิตทางการเกษตรออกสู่ตลาดการค้าได้สะดวก รวดเร็ว ยิ่งขึ้น	กองช่าง
95	ก่อสร้างถนนดิน เชื่อมระหว่างตำบล หมู่ที่ 3 ต.ยางโกลน - หมู่ที่ 8 ต.นาบัว อ.นครไทย จ.พิษณุโลก	เพื่อให้มีเส้นทางคมนาคมให้ประชาชนใช้สัญจร ไป-มา และขนส่งผลผลิตทางการเกษตร	ถนนดิน กว้าง 5.00 ม. ยาว 2,200 ม. หนาเฉลี่ย 0.05 ม. พร้อมเกรตเกลี่ยและบดอัด	-	-	1,000,000 งบ อบจ.พล.	ทำให้ประชาชนเดินทางสัญจรไป-มา และขนส่งผลผลิตทางการเกษตรออกสู่ตลาดการค้าได้สะดวก รวดเร็ว ยิ่งขึ้น	กองช่าง
96	ก่อสร้างถนนดิน เชื่อมระหว่างตำบล หมู่ที่ 5 ต.ยางโกลน หมู่ที่ 4 ต.บ่อโพธิ์ อ.นครไทย จ.พิษณุโลก	เพื่อให้มีเส้นทางคมนาคมให้ประชาชนใช้สัญจร ไป-มา และขนส่งผลผลิตทางการเกษตร	ถนนดิน กว้าง 6.00 ม. ยาว 6000 ม. สูงเฉลี่ย 0.50 ม.	-	-	1,550,000 งบ อบจ.พล.	ทำให้ประชาชนเดินทางสัญจรไป-มา และขนส่งผลผลิตทางการเกษตรออกสู่ตลาดการค้าได้สะดวก รวดเร็ว ยิ่งขึ้น	กองช่าง

ที่	โครงการ	วัตถุประสงค์	เป้าหมาย (ผลผลิตของโครงการ)	งบประมาณและที่มา			ผลลัพธ์ที่คาดว่าจะได้รับ	หน่วยงาน ที่รับผิดชอบ
				2552 (บาท)	2553 (บาท)	2554 (บาท)		
97	ก่อสร้างถนนดิน สายบ้านนาตาดี หมู่ที่ 5 ต.บ่อโพธิ์-บ้านโนนมะค่า หมู่ที่ 5 ต.ยางโกลน อ.นครไทย จ.พิษณุโลก	เพื่อให้มีเส้นทางคมนาคมให้ประชาชนใช้สัญจร ไป-มา และขนส่งผลผลิตทางการเกษตร	ถนนดิน กว้าง 6.40 ม. ยาวรวม 3,000 ม. (หักความยาวสะพาน 36 ม.) ระยะทางตลอดสาย 8.000 กม. รายละเอียดตามแบบแปลน อบจ.พล.	-	1,000,000 งบ อบจ.พล.	-	ทำให้ประชาชนเดินทางสัญจรไป-มา และขนส่งผลผลิตทางการเกษตรออกสู่ตลาดการค้าได้สะดวก รวดเร็ว ยิ่งขึ้น	กองช่าง
98	ก่อสร้างถนนดินผิวจราจรลูกรัง สายโป่งกะเมอ - ห้วยดินตั้ง เชื่อมระหว่างตำบลเนินเพิ่ม, ต.หนองกะท้าว อ.นครไทย จ.พิษณุโลก	เพื่อให้มีเส้นทางคมนาคมให้ประชาชนใช้สัญจร ไป-มา และขนส่งผลผลิตทางการเกษตร	ถนนดินผิวจราจรลูกรัง กว้าง 8.00 ม. ยาว 10.000 กม. พร้อมวางท่อ คสล. มอก. ชั้น 3 รายละเอียดตามแบบแปลน อบจ.พล.	-	8,500,000 งบ อบจ.พล.	8,500,000 งบ อบจ.พล.	ทำให้ประชาชนเดินทางสัญจรไป-มา และการขนส่งผลผลิตทางการเกษตรออกสู่ตลาดการค้าได้อย่างรวดเร็วยิ่งขึ้น เป็นทางสายหลักเชื่อม ต.เนินเพิ่ม ต.หนองกะท้าว ต.ห้วยเอี้ย และเป็นเส้นทางท่องเที่ยว เพื่อขึ้นภูหินร่องกล้า อ.นครไทย จ.พิษณุโลก	กองช่าง
99	ก่อสร้างถนนดิน สายบ้านห้วยน้ำไซ หมู่ที่ 15 ต.เนินเพิ่ม - บ้านแก่งลาด หมู่ที่ 7 ต.ห้วยเอี้ย อ.นครไทย จ.พิษณุโลก	เพื่อให้มีเส้นทางคมนาคมให้ประชาชนใช้สัญจร ไป-มา และขนส่งผลผลิตทางการเกษตร	ถนนดิน กว้าง 6.40 ม. ยาวรวม 3,000 ม. ระยะทางตลอดสาย 7.5 กม. รายละเอียดตามแบบแปลน อบจ.พล.	-	1,150,000 งบ อบจ.พล.	-	ทำให้ประชาชนเดินทางสัญจรไป-มา และขนส่งผลผลิตทางการเกษตรออกสู่ตลาดการค้าได้สะดวก รวดเร็ว ยิ่งขึ้น	กองช่าง

ที่	โครงการ	วัตถุประสงค์	เป้าหมาย (ผลผลิตของโครงการ)	งบประมาณและที่มา			ผลลัพธ์ที่คาดว่าจะได้รับ	หน่วยงาน ที่รับผิดชอบ
				2552 (บาท)	2553 (บาท)	2554 (บาท)		
100	ก่อสร้างถนนดิน สายทาง บ้านนาหนอง หมู่ที่ 6 ต.หนองกะท้าว - บ้านป่าซ่าน หมู่ที่ 3 ต.บ้านพร้าว อ.นครไทย จ.พิษณุโลก	เพื่อให้มีเส้นทางคมนาคมให้ประชาชน ใช้สัญจร ไป-มา และขนส่งผลผลิต ทางการเกษตร	ถนนดิน กว้าง 6.40 ม. ยาวรวม 1,700 ม. ระยะทางตลอดสาย 4 กม. รายละเอียดตามแบบแปลน อบจ.พล.	-	700,000 งบ อบจ.พล.	700,000 งบ อบจ.พล.	ทำให้ประชาชนเดินทางสัญจร ไป-มา และขนส่งผลผลิตทาง การเกษตรออกสู่ตลาดการค้า ได้สะดวก รวดเร็ว ยิ่งขึ้น	กองช่าง
101	ก่อสร้างถนนดิน สายทาง บ้านแก่งหว้า หมู่ที่ 8 ต.หนองกะท้าว - บ้านเกษตรสุข หมู่ที่ 5 ต.บ้านแยง อ.นครไทย จ.พิษณุโลก	เพื่อให้มีเส้นทางคมนาคมให้ประชาชน ใช้สัญจร ไป-มา และขนส่งผลผลิต ทางการเกษตร	ถนนดิน กว้าง 6.40 ม. ยาวรวม 1,800 ม. ระยะทางตลอดสาย 8 กม. รายละเอียดตามแบบแปลน อบจ.พล.	-	400,000 งบ อบจ.พล.	400,000 งบ อบจ.พล.	ทำให้ประชาชนเดินทางสัญจร ไป-มา และขนส่งผลผลิตทาง การเกษตรออกสู่ตลาดการค้า ได้สะดวก รวดเร็ว ยิ่งขึ้น	กองช่าง
102	ก่อสร้างถนนดิน สายทาง เข็กใหญ่ หมู่ที่ 4 ต.บ้านแยง - บ้านลาดค้อ หมู่ที่ 5 ต.ห้วยเขยื้อย อ.นครไทย จ.พิษณุโลก	เพื่อให้มีเส้นทางคมนาคมให้ประชาชน ใช้สัญจร ไป-มา และขนส่งผลผลิต ทางการเกษตร	ถนนดิน กว้าง 6.40 ม. ยาวรวม 4,000 ม. ระยะทางตลอดสาย 20 กม. รายละเอียดตามแบบแปลน อบจ.พล.	-	1,000,000 งบ อบจ.พล.	1,000,000 งบ อบจ.พล.	ทำให้ประชาชนเดินทางสัญจร ไป-มา และขนส่งผลผลิตทาง การเกษตรออกสู่ตลาดการค้า ได้สะดวก รวดเร็ว ยิ่งขึ้น	กองช่าง
103	ก่อสร้างถนนดิน สายทาง เข็กใหญ่ หมู่ที่ 4 ต.บ้านแยง - บ้านห้วยกอก หมู่ที่ 1 ต.ห้วยเขยื้อย อ.นครไทย จ.พิษณุโลก	เพื่อให้มีเส้นทางคมนาคมให้ประชาชน ใช้สัญจร ไป-มา และขนส่งผลผลิต ทางการเกษตร	ถนนดิน กว้าง 6.40 ม. ยาวรวม 2,400 ม. ระยะทางตลอดสาย 4 กม. รายละเอียดตามแบบแปลน อบจ.พล.	750,000 งบ อบจ.พล.	500,000 งบ อบจ.พล.	-	ทำให้ประชาชนเดินทางสัญจร ไป-มา และขนส่งผลผลิตทาง การเกษตรออกสู่ตลาดการค้า ได้สะดวก รวดเร็ว ยิ่งขึ้น	กองช่าง

ที่	โครงการ	วัตถุประสงค์	เป้าหมาย (ผลผลิตของโครงการ)	งบประมาณและที่มา			ผลลัพธ์ที่คาดว่าจะได้รับ	หน่วยงาน ที่รับผิดชอบ
				2552 (บาท)	2553 (บาท)	2554 (บาท)		
104	ก่อสร้างถนนดิน สายบ้าน แก่งหว่า หมู่ที่ 8 ต.หนองกะท้าว - บ้านเกษตรสัมพันธ์ หมู่ที่ 7 ต.บ้านแยง อ.นครไทย จ.พิษณุโลก	เพื่อให้มีเส้นทางคมนาคมให้ประชาชน ใช้สัญจร ไป-มา และขนส่งผลผลิต ทางการเกษตร	ถนนดิน กว้าง 6.40 ม. ยาวรวม 3,500 ม. ระยะทางตลอดสาย 10 กม. รายละเอียดตามแบบแปลน อบจ.พล.	750,000 งบ อบจ.พล.	-	-	ทำให้ประชาชนเดินทางสัญจร ไป-มา และขนส่งผลผลิตทาง การเกษตรออกสู่ตลาดการค้า ได้สะดวก รวดเร็ว ยิ่งขึ้น	กองช่าง
105	ก่อสร้างถนนดิน สายบ้าน ห้วยน้ำไซ หมู่ที่ 16 ต.เนินเพิ่ม - บ้านแก่งลาด หมู่ที่ 7 ต.ห้วยเขย อ.นครไทย จ.พิษณุโลก	เพื่อให้มีเส้นทางคมนาคมให้ประชาชน ใช้สัญจร ไป-มา และขนส่งผลผลิต ทางการเกษตร	ถนนดิน กว้าง 6.40 ม. ยาวรวม 3,400 ม. ระยะทางตลอดสาย 7.50 กม. รายละเอียดตามแบบแปลน อบจ.พล.	1,500,000 งบ อบจ.พล.	-	-	ทำให้ประชาชนเดินทางสัญจร ไป-มา และขนส่งผลผลิตทาง การเกษตรออกสู่ตลาดการค้า ได้สะดวก รวดเร็ว ยิ่งขึ้น	กองช่าง
106	ก่อสร้างถนนดิน สายบ้านเข็กใหญ่ หมู่ที่ 4 ต.บ้านแยง-บ้านห้วยกอก หมู่ที่ 1 ต.ห้วยเขย อ.นครไทย จ.พิษณุโลก	เพื่อให้มีเส้นทางคมนาคมให้ประชาชน ใช้สัญจร ไป-มา และขนส่งผลผลิต ทางการเกษตร	ถนนดิน กว้าง 6.40 ม. ยาวรวม 2,400 ม. ระยะทางตลอดสาย 4 กม. รายละเอียดตามแบบแปลน อบจ.พล.	750,000 งบ อบจ.พล.	-	-	ทำให้ประชาชนเดินทางสัญจร ไป-มา และขนส่งผลผลิตทาง การเกษตรออกสู่ตลาดการค้า ได้สะดวก รวดเร็ว ยิ่งขึ้น	กองช่าง

ที่	โครงการ	วัตถุประสงค์	เป้าหมาย (ผลผลิตของโครงการ)	งบประมาณและที่มา			ผลลัพธ์ที่คาดว่าจะได้รับ	หน่วยงาน ที่รับผิดชอบ
				2552 (บาท)	2553 (บาท)	2554 (บาท)		
107	ก่อสร้างถนนลาดยางแบบผิวเรียบ สายบ้านหนองหิน หมู่ที่ 2 ต.บ้านแยง- บ้านน้ำตัน หมู่ที่ 21 ต.หนองกะท้าว อ.นครไทย จ.พิษณุโลก	เพื่อให้มีเส้นทางคมนาคมให้ประชาชนใช้สัญจร ไป-มา และขนส่งผลผลิตทางการเกษตร	ก่อสร้างถนนลาดยางแบบผิวเรียบ ระยะทางตลอดสาย 8.000 กม. กว้าง 6.00 ม. ยาวรวม 430 ม. รายละเอียดตามแบบแปลน อบจ.พล.	2,000,000 งบ อบจ.พล.	-	2,000,000 งบ อบจ.พล.	ทำให้ประชาชนเดินทางสัญจรไป-มา และขนส่งผลผลิตทางการเกษตรออกสู่ตลาดการค้าได้สะดวก รวดเร็ว ยิ่งขึ้น	กองช่าง
108	ก่อสร้างถนนลาดยาง เชื่อมต่อ หมู่ที่ 5 ต.เนินเพิ่ม-บ้านโคกคล้าย ต.บ่อโพธิ์ อ.นครไทย จ.พิษณุโลก	เพื่อให้มีเส้นทางคมนาคมให้ประชาชนใช้สัญจร ไป-มา และขนส่งผลผลิตทางการเกษตร	ถนนผิวจราจรลาดยาง กว้าง 4.00 ม. ยาว 1000 ม. สูงเฉลี่ย 0.30 ม.	-	-	3,000,000 งบ อบจ.พล.	ทำให้ประชาชนเดินทางสัญจรไป-มา และขนส่งผลผลิตทางการเกษตรออกสู่ตลาดการค้าได้สะดวก รวดเร็ว ยิ่งขึ้น	กองช่าง
109	ก่อสร้างถนนลาดยาง เชื่อมต่อ หมู่ที่ 7 ต.เนินเพิ่ม-บ้านโคกคล้าย ต.บ่อโพธิ์ อ.นครไทย จ.พิษณุโลก	เพื่อให้มีเส้นทางคมนาคมให้ประชาชนใช้สัญจร ไป-มา และขนส่งผลผลิตทางการเกษตร	ถนนผิวจราจรลาดยาง กว้าง 4.00 ม. ยาว 3500 ม. สูงเฉลี่ย 0.30 ม.	-	-	4,500,000 งบ อบจ.พล.	ทำให้ประชาชนเดินทางสัญจรไป-มา และขนส่งผลผลิตทางการเกษตรออกสู่ตลาดการค้าได้สะดวก รวดเร็ว ยิ่งขึ้น	กองช่าง
110	ก่อสร้างถนนลาดยาง หมู่ที่ 7 บ้านโคกคล้าย ต่อจากเดิมเชื่อมกับทางหลวงหมายเลข 2013 อ.นครไทย จ.พิษณุโลก	เพื่อให้มีเส้นทางคมนาคมให้ประชาชนใช้สัญจร ไป-มา และขนส่งผลผลิตทางการเกษตร	ถนนผิวจราจรลาดยาง กว้าง 6.00 ม. ยาว 625 ม.	-	-	700,000 งบ อบจ.พล.	ทำให้ประชาชนเดินทางสัญจรไป-มา และขนส่งผลผลิตทางการเกษตรออกสู่ตลาดการค้าได้สะดวก รวดเร็ว ยิ่งขึ้น	กองช่าง

ที่	โครงการ	วัตถุประสงค์	เป้าหมาย (ผลผลิตของโครงการ)	งบประมาณและที่มา			ผลลัพธ์ที่คาดว่าจะได้รับ	หน่วยงาน ที่รับผิดชอบ
				2552 (บาท)	2553 (บาท)	2554 (บาท)		
111	ก่อสร้างถนนลาดยาง เชื่อมระหว่าง ต.สายน้ำบาง หมู่ที่ 12 บ้านบึงหอย- หมู่ที่ 6 บ้านบึงตารอด ต.ยางโกน อ.นครไทย จ.พิษณุโลก	เพื่อให้มีเส้นทางคมนาคมให้ประชาชนใช้สัญจร ไป-มา และขนส่งผลผลิตทางการเกษตร	ถนนผิวจราจรลาดยาง กว้าง 6.00 ม. ยาว 2000 ม.	-	-	7,500,000 งบ อบจ.พล.	ทำให้ประชาชนเดินทางสัญจรไป-มา และขนส่งผลผลิตทางการเกษตรออกสู่ตลาดการค้าได้สะดวก รวดเร็ว ยิ่งขึ้น	กองช่าง
112	ก่อสร้างถนน คสล. หมู่ที่ 7 บ้านห้วยทรายทอง ต.บ้านพร้าว - หมู่ที่ 26 บ้านโป่งดินดำ ต.หนองกะท้าว อ.นครไทย จ.พิษณุโลก	เส้นทางคมนาคมให้ประชาชนทั่วไป และขนส่งผลผลิตผลการเกษตร	ถนน คสล.	-	5,000,000 งบ อบจ.พล.	5,000,000 งบ อบจ.พล.	ประชาชนสามารถเดินทางและขนส่งผลผลิตทางการเกษตรได้อย่างสะดวก	กองช่าง

ที่	โครงการ	วัตถุประสงค์	เป้าหมาย (ผลผลิตของโครงการ)	งบประมาณและที่มา			ผลลัพธ์ที่คาดว่าจะได้รับ	หน่วยงาน ที่รับผิดชอบ
				2552 (บาท)	2553 (บาท)	2554 (บาท)		
113	ก่อสร้างสะพาน คสล. ข้ามลำน้ำคาน ต.หนองกะท้าว - ต.ห้วยเอี้ย อ.นครไทย จ.พิษณุโลก	เพื่อให้มีเส้นทางคมนาคมให้ประชาชน ใช้สัญจร ไป-มา และขนส่งผลผลิต ทางการเกษตร	สะพาน คสล. กว้าง 7.00 ม. ยาว 48.00 ม.	-	-	5,500,000 งบ อบจ.พล.	ทำให้ประชาชนเดินทางสัญจร ไป-มา และขนส่งผลผลิตทาง การเกษตรออกสู่ตลาดการค้า ได้สะดวก รวดเร็ว ยิ่งขึ้น	กองช่าง
114	ก่อสร้างสะพาน คสล. ข้ามแม่น้ำแควน้อย เชื่อมต่อ ระหว่างหมู่ที่ 2 ต.เนินเพิ่ม - หมู่ที่ 5 ต.นครไทย จ.พิษณุโลก	เพื่อให้มีเส้นทางคมนาคมให้ประชาชน ใช้สัญจร ไป-มา และขนส่งผลผลิต ทางการเกษตร	สะพาน คสล. กว้าง 9.00 ม. ยาว 7500.00 ม.	-	4,125,000 งบ อบจ.พล.	-	ทำให้ประชาชนเดินทางสัญจร ไป-มา และขนส่งผลผลิตทาง การเกษตรออกสู่ตลาดการค้า ได้สะดวก รวดเร็ว ยิ่งขึ้น	กองช่าง
115	ก่อสร้างสะพาน คสล. สายข้ามแม่น้ำน่านเชื่อมต่อ ระหว่างหมู่ที่ 1 ต.เนินเพิ่ม กับ หมู่ที่ 1 ต.หนองกะท้าว อ.นครไทย จ.พิษณุโลก	เพื่อให้มีเส้นทางคมนาคมให้ประชาชน ใช้สัญจร ไป-มา และขนส่งผลผลิต ทางการเกษตร	สะพาน คสล. กว้าง 5.00 ม. ยาว 20.00 ม.	-	1,500,000 งบ อบจ.พล.	-	ทำให้ประชาชนเดินทางสัญจร ไป-มา และขนส่งผลผลิตทาง การเกษตรออกสู่ตลาดการค้า ได้สะดวก รวดเร็ว ยิ่งขึ้น	กองช่าง
116	ก่อสร้างสะพาน คสล. ข้ามแม่น้ำแควน้อย เชื่อมต่อ หมู่ที่ 6 ต.เนินเพิ่ม กับ หมู่ที่ 11 ต.นาบัว อ.นครไทย จ.พิษณุโลก	เพื่อให้มีเส้นทางคมนาคมให้ประชาชน ใช้สัญจร ไป-มา และขนส่งผลผลิต ทางการเกษตร	สะพาน คสล. กว้าง 4.00 ม. ยาว 50.00 ม.	-	4,000,000 งบ อบจ.พล.	-	ทำให้ประชาชนเดินทางสัญจร ไป-มา และขนส่งผลผลิตทาง การเกษตรออกสู่ตลาดการค้า ได้สะดวก รวดเร็ว ยิ่งขึ้น	กองช่าง

ที่	โครงการ	วัตถุประสงค์	เป้าหมาย (ผลผลิตของโครงการ)	งบประมาณและที่มา			ผลลัพธ์ที่คาดว่าจะได้รับ	หน่วยงาน ที่รับผิดชอบ
				2552 (บาท)	2553 (บาท)	2554 (บาท)		
117	ก่อสร้างสะพาน คสล. ข้ามคลองร่องค้อตอนกลาง หมู่ที่ 12 อ.นครไทย จ.พิษณุโลก	เพื่อให้มีเส้นทางคมนาคมให้ประชาชน ใช้สัญจร ไป-มา และขนส่งผลผลิต ทางการเกษตร	สะพาน คสล. กว้าง 5.00 ม. ยาว 18.00 ม. หนา 0.30 ม.	-	-	2,000,000 งบ อบจ.พล.	ทำให้ประชาชนเดินทางสัญจร ไป-มา และขนส่งผลผลิตทาง การเกษตรออกสู่ตลาดการค้า ได้สะดวก รวดเร็ว ยิ่งขึ้น	กองช่าง
118	ก่อสร้างสะพาน คสล. ข้ามลำน้ำคาน เข้มมถนน ระหว่าง ต.สายบ้านบึง หมู่ 18 ต.หนองกะท้าว-บ้านทรัพย์โสภา หมู่ 9 ต.ห้วยเขย็ อ.นครไทย จ.พิษณุโลก	เพื่อให้มีเส้นทางคมนาคมให้ประชาชน ใช้สัญจร ไป-มา และขนส่งผลผลิต ทางการเกษตร	สะพาน คสล. กว้าง 6.00 ม. ยาว 45.00 ม.	-	-	5,000,000 งบ อบจ.พล.	ทำให้ประชาชนเดินทางสัญจร ไป-มา และขนส่งผลผลิตทาง การเกษตรออกสู่ตลาดการค้า ได้สะดวก รวดเร็ว ยิ่งขึ้น	กองช่าง
119	ก่อสร้างสะพาน คสล. ข้ามลำน้ำบาง เข้มมการเกษตร หมู่ที่ 1,2,3,4 และ หมู่ที่ 6 อ.นครไทย จ.พิษณุโลก	เพื่อให้มีเส้นทางคมนาคมให้ประชาชน ใช้สัญจร ไป-มา และขนส่งผลผลิต ทางการเกษตร	สะพาน คสล. กว้าง 6.00 ม. ยาว 25.00 ม.	-	-	2,400,000 งบ อบจ.พล.	ทำให้ประชาชนเดินทางสัญจร ไป-มา และขนส่งผลผลิตทาง การเกษตรออกสู่ตลาดการค้า ได้สะดวก รวดเร็ว ยิ่งขึ้น	กองช่าง
120	ก่อสร้างสะพาน คสล. คลองอ่างตอนล่าง หมู่ที่ 13 เชื่อมต่อหมู่ที่ 1 กกกระบาก ต.ยางโกลน อ.นครไทย จ.พิษณุโลก	เพื่อให้มีเส้นทางคมนาคมให้ประชาชน ใช้สัญจร ไป-มา และขนส่งผลผลิต ทางการเกษตร	สะพาน คสล. กว้าง 4.00 ม. ยาว 20.00 ม.	-	-	1,650,000 งบ อบจ.พล.	ทำให้ประชาชนเดินทางสัญจร ไป-มา และขนส่งผลผลิตทาง การเกษตรออกสู่ตลาดการค้า ได้สะดวก รวดเร็ว ยิ่งขึ้น	กองช่าง

ที่	โครงการ	วัตถุประสงค์	เป้าหมาย (ผลผลิตของโครงการ)	งบประมาณและที่มา			ผลลัพธ์ที่คาดว่าจะได้รับ	หน่วยงาน ที่รับผิดชอบ
				2552 (บาท)	2553 (บาท)	2554 (บาท)		
121	ก่อสร้างสะพาน คสล. หมู่ที่ 3 บ้านกกกะเมิง (ข้ามห้วยน้ำบง) อ.นครไทย จ.พิษณุโลก	เพื่อให้มีเส้นทางคมนาคมให้ประชาชน ใช้สัญจร ไป-มา และขนส่งผลผลิต ทางการเกษตร	สะพาน คสล. กว้าง 10.00 ม. ยาว 50.00 ม.	-	10,000,000 งบ อบจ.พล.	-	ทำให้ประชาชนเดินทางสัญจร ไป-มา และขนส่งผลผลิตทาง การเกษตรออกสู่ตลาดการค้า ได้สะดวก รวดเร็ว ยิ่งขึ้น	กองช่าง
122	ก่อสร้างสะพาน คสล. บ้านนางข้อย หมู่ที่ 1 ต.น้ำกุ่ม อ.นครไทย จ.พิษณุโลก	เส้นทางคมนาคมให้ประชาชนทั่วไป และขนส่งผลผลิตทางการเกษตร	สะพาน คสล.	-	4,000,000 งบ อบจ.พล.	4,000,000 งบ อบจ.พล.	ประชาชนสามารถเดินทางและ ขนส่งผลผลิตทางการเกษตรได้ อย่างสะดวก	กองช่าง
123	ก่อสร้างสะพาน คสล. บ้านนาทุ่งใหญ่ หมู่ที่ 1 ต.นครชุม อ.นครไทย จ.พิษณุโลก	เส้นทางคมนาคมให้ประชาชนทั่วไป และขนส่งผลผลิตทางการเกษตร	สะพาน คสล.	-	4,000,000 งบ อบจ.พล.	4,000,000 งบ อบจ.พล.	ประชาชนสามารถเดินทางและ ขนส่งผลผลิตทางการเกษตรได้ อย่างสะดวก	กองช่าง
124	ก่อสร้างสะพาน คสล. บ้านร่องกอก ต.นาบัว อ.นครไทย จ.พิษณุโลก	เส้นทางคมนาคมให้ประชาชนทั่วไป และขนส่งผลผลิตทางการเกษตร	สะพาน คสล.	-	2,800,000 งบ อบจ.พล.	-	ประชาชนสามารถเดินทางและ ขนส่งผลผลิตทางการเกษตรได้ อย่างสะดวก	กองช่าง
125	ก่อสร้างสะพาน คสล. หมู่ที่ 2 บ้านน้ำพริก ต.ยางโกลน อ.นครไทย จ.พิษณุโลก	เส้นทางคมนาคมให้ประชาชนทั่วไป และขนส่งผลผลิตทางการเกษตร	สะพาน คสล.	-	4,000,000 งบ อบจ.พล.	4,000,000 งบ อบจ.พล.	ประชาชนสามารถเดินทางและ ขนส่งผลผลิตทางการเกษตรได้ อย่างสะดวก	กองช่าง

ที่	โครงการ	วัตถุประสงค์	เป้าหมาย (ผลผลิตของโครงการ)	งบประมาณและที่มา			ผลลัพธ์ที่คาดว่าจะได้รับ	หน่วยงาน ที่รับผิดชอบ
				2552 (บาท)	2553 (บาท)	2554 (บาท)		
126	ก่อสร้างสะพาน คสล.สายหมู่ที่ 3 บ้านป่าซ่าน ต.บ้านพร้าว - หมู่ 6 บ้านนาหนอง ต.หนองกะท้าว อ.นครไทย จ.พิษณุโลก	เส้นทางคมนาคมให้ประชาชนทั่วไป และขนส่งผลิตผลการเกษตร	สะพาน คสล. กว้าง 7.00 ม. ยาว 50 ม.	-	-	5,500,000 งบ อบจ.พล.	ประชาชนสามารถเดินทางและขนส่งผลิตผลการเกษตรได้อย่างสะดวก	กองช่าง
127	สร้างสะพาน คสล. เชื่อมระหว่างหมู่ที่ 1 ต.เนินเพิ่ม หมู่ที่ 1 ต.หนองกะท้าว อ.นครไทย จ.พิษณุโลก	เส้นทางคมนาคมให้ประชาชนทั่วไป และขนส่งผลิตผลการเกษตร	สะพาน คสล. ขนาดกว้าง 7.00 ม. ยาว 26 ม. จำนวน 1 แห่ง	-	-	3,000,000 งบ อบจ.พล.	ประชาชนสามารถเดินทางและขนส่งผลิตผลการเกษตรได้อย่างสะดวก	กองช่าง
128	ก่อสร้างสะพาน คสล. ข้ามแม่น้ำแควน้อย เชื่อมหมู่ที่ 2 ต.เนินเพิ่ม หมู่ที่ 5 เทศบาล นครไทย อ.นครไทย จ.พิษณุโลก	เส้นทางคมนาคมให้ประชาชนทั่วไป และขนส่งผลิตผลการเกษตร	สะพาน คสล. ขนาดกว้าง 7.00 ม. ยาว 70.00 ม.	-	-	8,000,000 งบ อบจ.พล.	ประชาชนสามารถเดินทางและขนส่งผลิตผลการเกษตรได้อย่างสะดวก	กองช่าง
129	ก่อสร้างสะพาน คสล. ข้ามแควน้อยทางสายหมู่ที่ 4 ต.เนินเพิ่ม หมู่ที่ 8 เทศบาล นครไทย อ.นครไทย จ.พิษณุโลก	เส้นทางคมนาคมให้ประชาชนทั่วไป และขนส่งผลิตผลการเกษตร	สะพาน คสล. กว้าง 7.00 ม. ระยะทางยาว 48.00 ม.	-	-	5,500,000 งบ อบจ.พล.	เพื่อแก้ไขปัญหาการสัญจรไป - มา แก่ราษฎรในพื้นที่ให้มีคุณภาพชีวิตที่ดีขึ้น	กองช่าง

ที่	โครงการ	วัตถุประสงค์	เป้าหมาย (ผลผลิตของโครงการ)	งบประมาณและที่มา			ผลลัพธ์ที่คาดว่าจะได้รับ	หน่วยงาน ที่รับผิดชอบ
				2552 (บาท)	2553 (บาท)	2554 (บาท)		
130	ก่อสร้างสะพานข้ามแม่น้ำ แควน้อย หมู่ที่ 5 ต.นครไทย เชื่อมต่อ หมู่ที่ 2 ต.เนินเพิ่ม อ.นครไทย จ.พิษณุโลก	เพื่อให้มีเส้นทางคมนาคมให้ประชาชน ใช้สัญจร ไป-มา และขนส่งผลผลิต ทางการเกษตร	สะพาน กว้าง 9.00 ม. ยาว 75 ม.	-	-	4,125,000 งบ อบจ.พล.	ทำให้ประชาชนเดินทางสัญจร ไป-มา และขนส่งผลผลิตทาง การเกษตรออกสู่ตลาดการค้า ได้สะดวก รวดเร็ว ยิ่งขึ้น	กองช่าง
131	ก่อสร้างสะพานข้ามแม่น้ำ แควน้อย เชื่อมต่อ ต.หนองกะท้าว อ.นครไทย จ.พิษณุโลก	เพื่อให้มีเส้นทางคมนาคมให้ประชาชน ใช้สัญจร ไป-มา และขนส่งผลผลิต ทางการเกษตร	สะพาน กว้าง 9.00 ม. ยาว 30 ม.	-	-	2,400,000 งบ อบจ.พล.	ทำให้ประชาชนเดินทางสัญจร ไป-มา และขนส่งผลผลิตทาง การเกษตรออกสู่ตลาดการค้า ได้สะดวก รวดเร็ว ยิ่งขึ้น	กองช่าง
132	ก่อสร้างสะพาน สายหมู่ที่ 5 บ้านโป่งกะเมอ ต.เนินเพิ่ม - หมู่ที่ 7 บ้านแก่งลาด ต.ห้วยเฮี้ย อ.นครไทย จ.พิษณุโลก	เส้นทางคมนาคมให้ประชาชนทั่วไป และขนส่งผลผลิตผลการเกษตร	สะพาน คสล. กว้าง 7.00 ม. ระยะทางยาว 36.00 ม.	-	4,000,000 งบ. อบจ.พล.	4,000,000 งบ. อบจ.พล.	ประชาชนสามารถเดินทางและ ขนส่งผลผลิตทางการเกษตรได้ อย่างสะดวก	กองช่าง

ที่	โครงการ	วัตถุประสงค์	เป้าหมาย (ผลผลิตของโครงการ)	งบประมาณและที่มา			ผลลัพธ์ที่คาดว่าจะได้รับ	หน่วยงาน ที่รับผิดชอบ
				2552 (บาท)	2553 (บาท)	2554 (บาท)		
133	ปรับปรุงถนนผิวจราจรลูกรัง สายห้วยท่าวีว หมู่ที่ 1 บ้านมุงเหนือ - บ้านหนองซอน หมู่ที่ 9 ต.เนินมะปราง อ.เนินมะปราง จ.พิษณุโลก	เพื่อให้ประชาชนใช้ในการคมนาคม และขนส่งผลผลิตทางการเกษตร	ถนนผิวจราจรลูกรัง กว้าง 6.00 ม. ยาว 3,500 ม. หนา 0.10 ม. พร้อมวางท่อระบายน้ำตามแบบแปลน อบจ.พล.	1,500,000 งบ อบจ.พล.	1,500,000 งบ อบจ.พล.	-	ประชาชนสามารถเดินทางและขนส่งผลผลิตทางการเกษตรได้อย่างสะดวก	กองช่าง
134	ซ่อมปรับปรุงถนนลูกรัง สายบ้านหนองซอน หมู่ที่ 3 ต.เนินมะปราง ถึง บ้านคลองแสงใหม่ ต.บ้านน้อยชุมช้เหล็ก อ.เนินมะปราง จ.พิษณุโลก	เพื่อให้มีเส้นทางคมนาคมให้ประชาชนใช้สัญจร ไป-มา และขนส่งผลผลิตทางการเกษตร	ถนนลูกรัง กว้าง 6.00 ม. ระยะทางรวม 5,000 ม.	1,500,000 งบ อบจ.พล.	-	-	ทำให้ประชาชนเดินทางสัญจรไป-มา และการขนส่งผลผลิตทางการเกษตรออกสู่ตลาดการค้าได้อย่างรวดเร็วยิ่งขึ้น	กองช่าง
135	ซ่อมปรับปรุงถนนลูกรัง สายบ้านนา หมู่ที่ 6 ต.เนินมะปราง - บ้านพัฒนาตงน้อย ต.บ้านน้อยชุมช้เหล็ก อ.เนินมะปราง จ.พิษณุโลก	เพื่อให้มีเส้นทางคมนาคมให้ประชาชนใช้สัญจร ไป-มา และขนส่งผลผลิตทางการเกษตร	ถนนลูกรัง กว้าง 6.00 ม. ระยะทางรวม 3,000 ม.	1,500,000 งบ อบจ.พล.	-	-	ทำให้ประชาชนเดินทางสัญจรไป-มา และการขนส่งผลผลิตทางการเกษตรออกสู่ตลาดการค้าได้อย่างรวดเร็วยิ่งขึ้น	กองช่าง
136	ซ่อมปรับปรุงถนนลูกรัง สายบ้านเนินดิน หมู่ที่ 5 ต.เนินมะปราง - หนองอีป้อง ต.ชมพู อ.เนินมะปราง จ.พิษณุโลก	เพื่อให้มีเส้นทางคมนาคมให้ประชาชนใช้สัญจร ไป-มา และขนส่งผลผลิตทางการเกษตร	ถนนลูกรัง กว้าง 6.00 ม. ระยะทางรวม 3,000 ม.	2,500,000 งบ อบจ.พล.	-	-	ทำให้ประชาชนเดินทางสัญจรไป-มา และการขนส่งผลผลิตทางการเกษตรออกสู่ตลาดการค้าได้อย่างรวดเร็วยิ่งขึ้น	กองช่าง

ที่	โครงการ	วัตถุประสงค์	เป้าหมาย (ผลผลิตของโครงการ)	งบประมาณและที่มา			ผลลัพธ์ที่คาดว่าจะได้รับ	หน่วยงาน ที่รับผิดชอบ
				2552 (บาท)	2553 (บาท)	2554 (บาท)		
137	ซ่อมปรับปรุงถนนลูกรัง สายบ้านเนินดิน หมู่ที่ 5 - บ้านหนองขอนเหนือ หมู่ที่ 9 ต.เนินมะปราง อ.เนินมะปราง จ.พิษณุโลก	เพื่อให้มีเส้นทางคมนาคมให้ประชาชนใช้สัญจร ไป-มา และขนส่งผลผลิตทางการเกษตร	ถนนลูกรัง กว้าง 6.00 ม. ระยะทางรวม 4,000 ม.	2,000,000 งบ อบจ.พล.	-	-	ทำให้ประชาชนเดินทางสัญจรไป-มา และการขนส่งผลผลิตทางการเกษตรออกสู่ตลาดการค้าได้อย่างรวดเร็วยิ่งขึ้น	กองช่าง
138	ซ่อมปรับปรุงถนนผิวจราจรลูกรัง สายบ้านวังโพรง หมู่ที่ 4 - บ้านทุ่งยาว หมู่ที่ 1 ต.วังโพรง อ.เนินมะปราง จ.พิษณุโลก	เพื่อให้มีเส้นทางคมนาคมให้ประชาชนใช้สัญจร ไป-มา และขนส่งผลผลิตทางการเกษตร	ถนนผิวจราจรลูกรัง กว้าง 6.00 ม. ยาว 7,000 ม. พร้อมเกรดเกลี่ยด้วยรถเกรดเดอร์ และบดอัดให้เรียบร้อยรายละเอียดตามแบบแปลน อบจ.พล.	1,600,000 งบ อบจ.พล.	-	-	ทำให้ประชาชนเดินทางสัญจรไป-มา และการขนส่งผลผลิตทางการเกษตรออกสู่ตลาดการค้าได้อย่างรวดเร็วยิ่งขึ้น เป็นสายทางเชื่อมระหว่างตำบล	กองช่าง
139	ซ่อมปรับปรุงถนนดินยกระดับ ขยายผิวจราจร สายหมู่ที่ 3 บ้านใหม่สามัคคี ต.บ้านมุง - หมู่ที่ 9 ต.เนินมะปราง อ.เนินมะปราง จ.พิษณุโลก	เพื่อให้มีเส้นทางคมนาคมให้ประชาชนใช้สัญจร ไป-มา และขนส่งผลผลิตทางการเกษตร	ถนนดินผิวจราจร กว้าง 8.00 ม. ยาว 4,000 ม. พร้อมวางท่อ คสล. มอก.ชั้น 3 รายละเอียดตามแบบแปลน อบจ.พล.	4,000,000 งบ อบจ.พล.	-	-	ทำให้ประชาชนเดินทางสัญจรไป-มา และการขนส่งผลผลิตทางการเกษตรออกสู่ตลาดการค้าได้อย่างรวดเร็วยิ่งขึ้น เป็นสายทางเชื่อมระหว่างตำบล	กองช่าง

ที่	โครงการ	วัตถุประสงค์	เป้าหมาย (ผลผลิตของโครงการ)	งบประมาณและที่มา			ผลลัพธ์ที่คาดว่าจะได้รับ	หน่วยงาน ที่รับผิดชอบ
				2552 (บาท)	2553 (บาท)	2554 (บาท)		
140	ปรับปรุงถนนผิวจราจรลาดยางแบบ Para slurry Seal สายอบจ.พล.3024 บ้านเนินมะปราง-บ้านวังดินเหนียว อ.เนินมะปราง จ.พิษณุโลก	เพื่อแก้ไขปัญหาการสัญจรไป-มาให้แก่ราษฎรและการขนถ่ายผลผลิตทางการเกษตรออกสู่ตลาดการค้าได้อย่างรวดเร็วยิ่งขึ้น	ทำการปรับปรุงโดยวิธี ซ่อมบำรุงพิเศษ กิจกรรมซ่อมสร้างผิวทางพาราสเลอซีซีล (Para slurry Seal) พื้นที่ซ่อมรวม 36,920 ตร.ม. ทยอยละเอียดตามแบบแปลน อบจ.พล.	-	13,300,000 งบ อบจ.พล.	-	ทำให้ประชาชนเดินทางสัญจรไป-มา และขนส่งผลผลิตทางการเกษตรออกสู่ตลาดการค้าได้สะดวก รวดเร็ว ยิ่งขึ้น	กองช่าง
141	ปรับปรุงผิวจราจรถนนผิวจราจรลาดยางแบบผิวเรียบ สายอบจ.พล.3024 บ้านเนินมะปราง - บ้านวังดินเหนียว อ.เนินมะปราง จ.พิษณุโลก	เพื่อให้มีเส้นทางคมนาคมให้ประชาชนใช้สัญจร ไป-มา และขนส่งผลผลิตทางการเกษตร	ระยะทางยาวตลอดสาย 4.615 กม. กิจกรรม ซ่อมสร้างผิวทางแอสฟัลติกติกคอนกรีต (Asphaltic Concrete) พื้นที่ซ่อมรวม 883 ตร.ม. ทยอยละเอียดตามแบบแปลนและข้อกำหนดของอบจ.พล. ตั้งจ่ายไว้ 190,000 บาท	190,000 งบ อบจ.พล.	-	-	ทำให้ประชาชนเดินทางสัญจรไป-มา และขนส่งผลผลิตทางการเกษตรออกสู่ตลาดการค้าได้สะดวก รวดเร็ว ยิ่งขึ้น	กองช่าง

ที่	โครงการ	วัตถุประสงค์	เป้าหมาย (ผลผลิตของโครงการ)	งบประมาณและที่มา			ผลลัพธ์ที่คาดว่าจะได้รับ	หน่วยงาน ที่รับผิดชอบ
				2552 (บาท)	2553 (บาท)	2554 (บาท)		
142	ก่อสร้างถนนผิวจราจรลูกรัง สายหนองจิก - ท่าต่าว จาก หมู่ที่ 1,12 ต.ชมพู อ.เนินมะปราง จ.พิษณุโลก เชื่อมต่อ ต.พันชาลี อ.วังทอง จ.พิษณุโลก	เพื่อให้มีเส้นทางคมนาคมให้ประชาชน ใช้สัญจร ไป-มา และขนส่งผลผลิต ทางการเกษตร	1. ถนนผิวจราจรลูกรัง กว้าง 7.00 ม. ยาว 3,000 ม. 2. วางท่อระบายน้ำ คสล. รายละเอียดตามแบบแปลน อบจ.พล.	1,800,000 งบ อบจ.พล.	-	-	ทำให้ประชาชนเดินทางสัญจร ไป-มา และขนส่งผลผลิตทาง การเกษตรออกสู่ตลาดการค้า ได้สะดวก รวดเร็ว ยิ่งขึ้น	กองช่าง
143	ก่อสร้างถนนผิวจราจรลูกรัง สายหนองตื้นโนน - หนองขาม จากหมู่ที่ 15 ต.ชมพู อ.เนินมะปราง เชื่อมต่อ ต.พันชาลี อ.วังทอง จ.พิษณุโลก	เพื่อให้มีเส้นทางคมนาคมให้ประชาชน ใช้สัญจร ไป-มา และขนส่งผลผลิต ทางการเกษตร	1. ถนนผิวจราจรลูกรัง กว้าง 7.00 ม. ยาว 2,500 ม. 2. วางท่อระบายน้ำ คสล. รายละเอียดตามแบบแปลน อบจ.พล.	1,500,000 งบ อบจ.พล.	-	-	ทำให้ประชาชนเดินทางสัญจร ไป-มา และขนส่งผลผลิตทาง การเกษตรออกสู่ตลาดการค้า ได้สะดวก รวดเร็ว ยิ่งขึ้น	กองช่าง
144	ก่อสร้างถนนผิวจราจรลูกรัง จากหมู่ที่ 2, 5 ต.ชมพู อ.เนินมะปราง เชื่อมต่อ ต.พันชาลี อ.วังทอง จ.พิษณุโลก	เพื่อให้มีเส้นทางคมนาคมให้ประชาชน ใช้สัญจร ไป-มา และขนส่งผลผลิต ทางการเกษตร	1. ถนนผิวจราจรลูกรัง กว้าง 7.00 ม. ยาว 2,500 ม. 2. วางท่อระบายน้ำ คสล. รายละเอียดตามแบบแปลน อบจ.พล.	-	1,500,000 งบ อบจ.พล.	-	ทำให้ประชาชนเดินทางสัญจร ไป-มา และขนส่งผลผลิตทาง การเกษตรออกสู่ตลาดการค้า ได้สะดวก รวดเร็ว ยิ่งขึ้น	กองช่าง
145	ก่อสร้างถนนผิวจราจรลูกรัง จาก หมู่ที่ 10 ต.ชมพู อ.เนินมะปราง เชื่อมต่อกับ ต.พันชาลี อ.วังทอง จ.พิษณุโลก	เพื่อให้มีเส้นทางคมนาคมให้ประชาชน ใช้สัญจร ไป-มา และขนส่งผลผลิต ทางการเกษตร	1. ถนนผิวจราจรลูกรัง กว้าง 7.00 ม. ยาว 2,000 ม. 2. วางท่อระบายน้ำ คสล. รายละเอียดตามแบบแปลน อบจ.พล.	1,200,000 งบ อบจ.พล.	-	-	ทำให้ประชาชนเดินทางสัญจร ไป-มา และขนส่งผลผลิตทาง การเกษตรออกสู่ตลาดการค้า ได้สะดวก รวดเร็ว ยิ่งขึ้น	กองช่าง

ที่	โครงการ	วัตถุประสงค์	เป้าหมาย (ผลผลิตของโครงการ)	งบประมาณและที่มา			ผลลัพธ์ที่คาดว่าจะได้รับ	หน่วยงาน ที่รับผิดชอบ
				2552 (บาท)	2553 (บาท)	2554 (บาท)		
146	ก่อสร้างถนนผิวจราจรลูกรัง จาก หมู่ที่ 1 ต.เนินมะปราง อ.เนินมะปราง เชื่อมต่อ ต.พันชาติ อ.วังทอง จ.พิษณุโลก	เพื่อให้มีเส้นทางคมนาคมให้ประชาชน ใช้สัญจร ไป-มา และขนส่งผลผลิต ทางการเกษตร	1. ถนนผิวจราจรลูกรัง กว้าง 7.00 ม. ยาว 3,000 ม. 2. วางท่อระบายน้ำ คสล. รายละเอียดตามแบบแปลน อบจ.พล.	1,800,000 งบ อบจ.พล.	-	-	ทำให้ประชาชนเดินทางสัญจร ไป-มา และขนส่งผลผลิตทาง การเกษตรออกสู่ตลาดการค้า ได้สะดวก รวดเร็ว ยิ่งขึ้น	กองช่าง
147	ก่อสร้างถนนผิวจราจรลูกรัง จาก หมู่ที่ 2 ต.เนินมะปราง - หมู่ที่ 8 ต.บ้านน้อยชุมซีเหล็ก อ.เนินมะปราง จ.พิษณุโลก	เพื่อให้มีเส้นทางคมนาคมให้ประชาชน ใช้สัญจร ไป-มา และขนส่งผลผลิต ทางการเกษตร	1. ถนนผิวจราจรลูกรัง กว้าง 7.00 ม. ยาว 4,000 ม. 2. วางท่อระบายน้ำ คสล. รายละเอียดตามแบบแปลน อบจ.พล.	-	2,400,000 งบ อบจ.พล.	-	ทำให้ประชาชนเดินทางสัญจร ไป-มา และขนส่งผลผลิตทาง การเกษตรออกสู่ตลาดการค้า ได้สะดวก รวดเร็ว ยิ่งขึ้น	กองช่าง
148	ก่อสร้างถนนผิวจราจรลูกรัง จาก หมู่ที่ 5 ต.เนินมะปราง - หมู่ที่ 2 ต.บ้านมุง อ.เนินมะปราง จ.พิษณุโลก	เพื่อให้มีเส้นทางคมนาคมให้ประชาชน ใช้สัญจร ไป-มา และขนส่งผลผลิต ทางการเกษตร	1. ถนนผิวจราจรลูกรัง กว้าง 7.00 ม. ยาว 3,000 ม. 2. วางท่อระบายน้ำ คสล. รายละเอียดตามแบบแปลน อบจ.พล.	-	1,800,000 งบ อบจ.พล.	-	ทำให้ประชาชนเดินทางสัญจร ไป-มา และขนส่งผลผลิตทาง การเกษตรออกสู่ตลาดการค้า ได้สะดวก รวดเร็ว ยิ่งขึ้น	กองช่าง
149	ก่อสร้างถนนผิวจราจรลูกรัง จาก หมู่ที่ 6 ต.เนินมะปราง - หมู่ที่ 5 ต.บ้านน้อยชุมซีเหล็ก อ.เนินมะปราง จ.พิษณุโลก	เพื่อให้มีเส้นทางคมนาคมให้ประชาชน ใช้สัญจร ไป-มา และขนส่งผลผลิต ทางการเกษตร	1. ถนนผิวจราจรลูกรัง กว้าง 7.00 ม. ยาว 3,000 ม. 2. วางท่อระบายน้ำ คสล. รายละเอียดตามแบบแปลน อบจ.พล.	-	1,800,000 งบ อบจ.พล.	-	ทำให้ประชาชนเดินทางสัญจร ไป-มา และขนส่งผลผลิตทาง การเกษตรออกสู่ตลาดการค้า ได้สะดวก รวดเร็ว ยิ่งขึ้น	กองช่าง

ที่	โครงการ	วัตถุประสงค์	เป้าหมาย (ผลผลิตของโครงการ)	งบประมาณและที่มา			ผลลัพธ์ที่คาดว่าจะได้รับ	หน่วยงาน ที่รับผิดชอบ
				2552 (บาท)	2553 (บาท)	2554 (บาท)		
150	ก่อสร้างถนนผิวจราจรลูกรัง สายห้วยท่าวีว จากหมู่ที่ 1 ต.บ้านมุง-หมู่ที่ 9 ต.เนินมะปราง อ.เนินมะปราง จ.พิษณุโลก	เพื่อให้มีเส้นทางคมนาคมให้ประชาชน ใช้สัญจร ไป-มา และขนส่งผลผลิตทางการเกษตร	1. ถนนผิวจราจรลูกรัง กว้าง 7.00 ม. ยาว 2,800 ม. 2. วางท่อระบายน้ำ คสล. รายละเอียดตามแบบแปลน อบจ.พล.	1,500,000 งบ อบจ.พล.	-	-	ทำให้ประชาชนเดินทางสัญจรไป-มา และขนส่งผลผลิตทางการเกษตรออกสู่ตลาดการค้า ได้สะดวก รวดเร็ว ยิ่งขึ้น	กองช่าง
151	ก่อสร้างถนนผิวจราจรลูกรัง จากหมู่ที่ 4 ต.บ้านมุง - หมู่ที่ 12 ต.ไทรย้อย อ.เนินมะปราง จ.พิษณุโลก	เพื่อให้มีเส้นทางคมนาคมให้ประชาชน ใช้สัญจร ไป-มา และขนส่งผลผลิตทางการเกษตร	1. ถนนผิวจราจรลูกรัง กว้าง 7.00 ม. ยาว 3,000 ม. 2. วางท่อระบายน้ำ คสล. รายละเอียดตามแบบแปลน อบจ.พล.	-	1,800,000 งบ อบจ.พล.	-	ทำให้ประชาชนเดินทางสัญจรไป-มา และขนส่งผลผลิตทางการเกษตรออกสู่ตลาดการค้า ได้สะดวก รวดเร็ว ยิ่งขึ้น	กองช่าง
152	ก่อสร้างถนนผิวจราจรลูกรัง จากหมู่ที่ 7 ต.บ้านมุง - หมู่ที่ 3 ต.วังยาง อ.เนินมะปราง จ.พิษณุโลก	เพื่อให้มีเส้นทางคมนาคมให้ประชาชน ใช้สัญจร ไป-มา และขนส่งผลผลิตทางการเกษตร	1. ถนนผิวจราจรลูกรัง กว้าง 7.00 ม. ยาว 6,000 ม. 2. วางท่อระบายน้ำ คสล. รายละเอียดตามแบบแปลน อบจ.พล.	1,800,000 งบ อบจ.พล.	1,800,000 งบ อบจ.พล.	-	ทำให้ประชาชนเดินทางสัญจรไป-มา และขนส่งผลผลิตทางการเกษตรออกสู่ตลาดการค้า ได้สะดวก รวดเร็ว ยิ่งขึ้น	กองช่าง
153	ก่อสร้างถนนผิวจราจรลูกรัง สายหนองตื้นโนน - หนองขาม จากหมู่ที่ 15 ต.ชมพู อ.เนินมะปราง - ต.พันชาลี อ.วังทอง จ.พิษณุโลก	เพื่อให้มีเส้นทางคมนาคมให้ประชาชน ใช้สัญจร ไป-มา และขนส่งผลผลิตทางการเกษตร	1. ถนนผิวจราจรลูกรัง กว้าง 7.00 ม. ยาว 2,500 ม. 2. วางท่อระบายน้ำ คสล. รายละเอียดตามแบบแปลน อบจ.พล.	1,500,000 งบ อบจ.พล.	-	-	ทำให้ประชาชนเดินทางสัญจรไป-มา และขนส่งผลผลิตทางการเกษตรออกสู่ตลาดการค้า ได้สะดวก รวดเร็ว ยิ่งขึ้น	กองช่าง

ที่	โครงการ	วัตถุประสงค์	เป้าหมาย (ผลผลิตของโครงการ)	งบประมาณและที่มา			ผลลัพธ์ที่คาดว่าจะได้รับ	หน่วยงาน ที่รับผิดชอบ
				2552 (บาท)	2553 (บาท)	2554 (บาท)		
154	ก่อสร้างถนนผิวจราจรลูกรัง จากหมู่ที่ 1 ต.เนินมะปราง - หมู่ที่ 5 ต.บ้านน้อยชุมซีเหล็ก อ.เนินมะปราง จ.พิษณุโลก	เพื่อให้มีเส้นทางคมนาคมให้ประชาชน ใช้สัญจร ไป-มา และขนส่งผลผลิต ทางการเกษตร	1. ถนนผิวจราจรลูกรัง กว้าง 7.00 ม. ยาว 4,000 ม. 2. วางท่อระบายน้ำ คสล. รายละเอียดตามแบบแปลน อบจ.พล.	1,650,000 งบ อบจ.พล.	-	-	ทำให้ประชาชนเดินทางสัญจร ไป-มา และขนส่งผลผลิตทาง การเกษตรออกสู่ตลาดการค้า ได้สะดวก รวดเร็ว ยิ่งขึ้น	กองช่าง
155	ก่อสร้างถนนดินผิวจราจรลูกรัง หมู่ที่ 3 บ้านใหม่สามัคคี ต.บ้านม่วง-หมู่ที่ 9 ต.เนินมะปราง อ.เนินมะปราง จ.พิษณุโลก	เพื่อให้มีเส้นทางคมนาคมให้ประชาชน ใช้สัญจร ไป-มา และขนส่งผลผลิต ทางการเกษตร	ถนนดินผิวจราจรลูกรัง ผิวจราจร กว้าง 8.00 ม. ยาว 6,000 ม. พร้อมวางท่อ คสล. มอก.ชั้น 3 รายละเอียดตามแบบแปลน อบจ.พล.	4,000,000 งบ อบจ.พล.	-	-	ทำให้ประชาชนเดินทางสัญจร ไป-มา และขนส่งผลผลิตทาง การเกษตรออกสู่ตลาดการค้า ได้สะดวก รวดเร็ว ยิ่งขึ้น	กองช่าง
156	ก่อสร้างถนนผิวจราจรลูกรัง จากหมู่ที่ 3 ต.เนินมะปราง - หมู่ที่ 8 ต.บ้านน้อยชุมซีเหล็ก อ.เนินมะปราง จ.พิษณุโลก	เพื่อให้มีเส้นทางคมนาคมให้ประชาชน ใช้สัญจร ไป-มา และขนส่งผลผลิต ทางการเกษตร	ถนนผิวจราจรลูกรัง กว้าง 7.00 ม. ยาว 4,000 ม. รายละเอียดตามแบบ แปลน อบจ.พล.	1,000,000 งบ อบจ.พล.	1,000,000 งบ อบจ.พล.	-	ทำให้ประชาชนเดินทางสัญจร ไป-มา และขนส่งผลผลิตทาง การเกษตรออกสู่ตลาดการค้า ได้สะดวก รวดเร็ว ยิ่งขึ้น	กองช่าง

ที่	โครงการ	วัตถุประสงค์	เป้าหมาย (ผลผลิตของโครงการ)	งบประมาณและที่มา			ผลลัพธ์ที่คาดว่าจะได้รับ	หน่วยงาน ที่รับผิดชอบ
				2552 (บาท)	2553 (บาท)	2554 (บาท)		
157	ก่อสร้างถนนผิวจราจร คสล. หมู่ที่ 7 บ้านรักไทย - หมู่ที่ 8 บ้านเผ่าไทย เชื่อมต่อ ต.วังนกแอ่น อ.วังทอง จ.พิษณุโลก	เพื่อให้มีเส้นทางคมนาคมให้ประชาชน ใช้สัญจร ไป-มา และขนส่งผลผลิต ทางการเกษตร	ถนนผิวจราจร คสล. กว้าง 6.00 ม. ยาว 500 กม. รายละเอียดตาม แบบแปลน อบจ.พล.	1,650,000 งบ อบจ.พล.	1,650,000 งบ อบจ.พล.	1,650,000 งบ อบจ.พล.	ทำให้ประชาชนเดินทางสัญจร ไป-มา และขนส่งผลผลิตทาง การเกษตรออกสู่ตลาดการค้า ได้สะดวก รวดเร็ว ยิ่งขึ้น	กองช่าง
158	ก่อสร้างถนนผิวจราจร คสล. หมู่ที่ 9 บ้านชำดอง อ.เนินมะปราง เชื่อมต่อ ต.วังนกแอ่น อ.วังทอง จ.พิษณุโลก	เพื่อให้มีเส้นทางคมนาคมให้ประชาชน ใช้สัญจร ไป-มา และขนส่งผลผลิต ทางการเกษตร	ถนนผิวจราจร คสล. กว้าง 6.00 ม. ยาว 1,000 ม. รายละเอียดตาม แบบแปลน อบจ.พล.	3,300,000 งบ อบจ.พล.	-	3,300,000 งบ อบจ.พล.	ทำให้ประชาชนเดินทางสัญจร ไป-มา และขนส่งผลผลิตทาง การเกษตรออกสู่ตลาดการค้า ได้สะดวก รวดเร็ว ยิ่งขึ้น	กองช่าง
159	ก่อสร้างถนนผิวจราจร คสล. จากหมู่ที่ 1 ต.ไทรย้อย อ.เนินมะปราง - ต.ท่าเยี่ยม จ.พิจิตร	เพื่อให้มีเส้นทางคมนาคมให้ประชาชน ใช้สัญจร ไป-มา และขนส่งผลผลิต ทางการเกษตร	ถนนผิวจราจร คสล. กว้าง 6.00 ม. ยาว 500 ม. ระยะทางยาวรวม 7,000 ม.	1,650,000 งบ อบจ.พล.	1,650,000 งบ อบจ.พล.	1,650,000 งบ อบจ.พล.	ทำให้ประชาชนเดินทางสัญจร ไป-มา และขนส่งผลผลิตทาง การเกษตรออกสู่ตลาดการค้า ได้สะดวก รวดเร็ว ยิ่งขึ้น	กองช่าง
160	ก่อสร้างถนนผิวจราจร คสล. จากหมู่ที่ 2 ต.บ้านน้อยชุมซีเหล็ก ถึง หมู่ที่ 1 ต.ไทรย้อย อ.เนินมะปราง จ.พิษณุโลก	เพื่อให้มีเส้นทางคมนาคมให้ประชาชน ใช้สัญจร ไป-มา และขนส่งผลผลิต ทางการเกษตร	ถนนผิวจราจร คสล. กว้าง 6.00 ม. ยาว 500 ม. ระยะทางยาวรวม 5,000 ม.	-	1,650,000 งบ อบจ.พล.	1,650,000 งบ อบจ.พล.	ทำให้ประชาชนเดินทางสัญจร ไป-มา และขนส่งผลผลิตทาง การเกษตรออกสู่ตลาดการค้า ได้สะดวก รวดเร็ว ยิ่งขึ้น	กองช่าง

ที่	โครงการ	วัตถุประสงค์	เป้าหมาย (ผลผลิตของโครงการ)	งบประมาณและที่มา			ผลลัพธ์ที่คาดว่าจะได้รับ	หน่วยงาน ที่รับผิดชอบ
				2552 (บาท)	2553 (บาท)	2554 (บาท)		
161	ก่อสร้างถนนผิวจราจร คสล. จากหมู่ที่ 5 ต.วังยาง - หมู่ที่ 5 ต.บ้านมุง อ.เนินมะปราง จ.พิษณุโลก	เพื่อให้มีเส้นทางคมนาคมให้ประชาชน ใช้สัญจร ไป-มา และขนส่งผลผลิต ทางการเกษตร	ถนนผิวจราจร คสล. กว้าง 6.00 ม. ยาว 500 ม. รายละเอียดตาม แบบแปลน อบจ.พล.	1,620,000 งบ อบจ.พล.	-	-	ทำให้ประชาชนเดินทางสัญจร ไป-มา และขนส่งผลผลิตทาง การเกษตรออกสู่ตลาดการค้า ได้สะดวก รวดเร็ว ยิ่งขึ้น	กองช่าง
162	ก่อสร้างถนนผิวจราจร คสล. จากหมู่ที่ 9 ต.ชมพู อ.เนินมะปราง - ต.วังนกแอ่น อ.วังทอง จ.พิษณุโลก	เพื่อให้มีเส้นทางคมนาคมให้ประชาชน ใช้สัญจร ไป-มา และขนส่งผลผลิต ทางการเกษตร	ถนนผิวจราจร คสล. กว้าง 6.00 ม. ยาว 500 ม. รายละเอียดตาม แบบแปลน อบจ.พล.	-	1,650,000 งบ อบจ.พล.	1,650,000 งบ อบจ.พล.	ทำให้ประชาชนเดินทางสัญจร ไป-มา และขนส่งผลผลิตทาง การเกษตรออกสู่ตลาดการค้า ได้สะดวก รวดเร็ว ยิ่งขึ้น	กองช่าง
163	ก่อสร้างถนนผิวจราจร คสล. จากหมู่ที่ 4 ต.วังโพรง - หมู่ที่ 13 ต.ไทรย้อย อ.เนินมะปราง จ.พิษณุโลก	เพื่อให้มีเส้นทางคมนาคมให้ประชาชน ใช้สัญจร ไป-มา และขนส่งผลผลิต ทางการเกษตร	ถนนผิวจราจร คสล. กว้าง 6.00 ม. ยาว 350 ม. ระยะทางตลอดสาย 6 กม. รายละเอียดตามแบบแปลน อบจ.พล.	1,120,000 งบ อบจ.พล.	1,650,000 งบ อบจ.พล.	1,650,000 งบ อบจ.พล.	ทำให้ประชาชนเดินทางสัญจร ไป-มา และขนส่งผลผลิตทาง การเกษตรออกสู่ตลาดการค้า ได้สะดวก รวดเร็ว ยิ่งขึ้น	กองช่าง
164	ก่อสร้างถนนผิวจราจร คสล. จากหมู่ที่ 6 ต.วังยาง - หมู่ที่ 5 ต.บ้านมุง อ.เนินมะปราง จ.พิษณุโลก	เพื่อให้มีเส้นทางคมนาคมให้ประชาชน ใช้สัญจร ไป-มา และขนส่งผลผลิต ทางการเกษตร	ถนนผิวจราจร คสล. กว้าง 6.00 ม. ยาว 425 ม. ระยะทางตลอดสาย 3 กม. รายละเอียดตามแบบแปลน อบจ.พล.	1,500,000 งบ อบจ.พล.	1,650,000 งบ อบจ.พล.	1,650,000 งบ อบจ.พล.	ทำให้ประชาชนเดินทางสัญจร ไป-มา และขนส่งผลผลิตทาง การเกษตรออกสู่ตลาดการค้า ได้สะดวก รวดเร็ว ยิ่งขึ้น	กองช่าง

ที่	โครงการ	วัตถุประสงค์	เป้าหมาย (ผลผลิตของโครงการ)	งบประมาณและที่มา			ผลลัพธ์ที่คาดว่าจะได้รับ	หน่วยงาน ที่รับผิดชอบ
				2552 (บาท)	2553 (บาท)	2554 (บาท)		
165	ก่อสร้างถนนผิวจราจรลาดยางแบบผิวเรียบ จากหมู่ที่ 7 ต.บ้านมุง - หมู่ที่ 4 ต.วังยาง อ.เนินมะปราง จ.พิษณุโลก	เพื่อให้มีเส้นทางคมนาคมให้ประชาชนใช้สัญจร ไป-มา และขนส่งผลผลิตทางการเกษตร	ถนนผิวจราจรลาดยางแบบผิวเรียบ กว้าง 6.00 ม. ยาว 1,000 ม. ระยะทางยาวรวม 3,000 ม.	2,000,000 งบ อบจ.พล.	2,000,000 งบ อบจ.พล.	2,000,000 งบ อบจ.พล.	ทำให้ประชาชนเดินทางสัญจรไป-มา และขนส่งผลผลิตทางการเกษตรออกสู่ตลาดการค้าได้สะดวก รวดเร็ว ยิ่งขึ้น	กองช่าง
166	ก่อสร้างถนนผิวจราจรลาดยางแบบผิวเรียบ หมู่ที่ 4 ต.วังโพรง อ.เนินมะปราง จ.พิษณุโลก - เขตเชื่อมต่อ จ.พิจิตร	เพื่อให้มีเส้นทางคมนาคมให้ประชาชนใช้สัญจร ไป-มา และขนส่งผลผลิตทางการเกษตร	ถนนผิวจราจรลาดยางแบบผิวเรียบ กว้าง 6.00 ม. ยาวรวม 2.000 กม. รายละเอียดตามแบบแปลน อบจ.พล.	2,000,000 งบ อบจ.พล.	2,000,000 งบ อบจ.พล.	-	ทำให้ประชาชนเดินทางสัญจรไป-มา และขนส่งผลผลิตทางการเกษตรออกสู่ตลาดการค้าได้สะดวก รวดเร็ว ยิ่งขึ้น	กองช่าง
167	ก่อสร้างถนนผิวจราจรลาดยางแบบผิวเรียบสายหนองหญ้าปล้อง-ดงจุก จากหมู่ที่ 6 ต.ชมพู ถึงหมู่ที่ 7 ต.เนินมะปราง อ.เนินมะปราง จ.พิษณุโลก	เพื่อให้ประชาชนใช้ในการคมนาคม และขนส่งผลผลิตทางการเกษตร	ถนนผิวจราจรลาดยางแบบผิวเรียบ ผิวจราจรกว้าง 6 ม. ยาว 1,500 ม. ระยะทางยาวรวม 3,000 ม.	2,500,000 งบ อบจ.พล.	2,500,000 งบ อบจ.พล.	-	ประชาชนสามารถเดินทางและขนส่งผลผลิตทางการเกษตรได้อย่างสะดวก	กองช่าง
168	ก่อสร้างถนนลาดยาง สายบ้านน้อย - บ้านหนองไม้ยางดำ - บ้านพุกระโดน ต.บ้านน้อยชุมชู้เหล็ก อ.เนินมะปราง จ.พิษณุโลก	เพื่อให้มีเส้นทางคมนาคมให้ประชาชนใช้สัญจร ไป-มา และขนส่งผลผลิตทางการเกษตร	ถนนผิวจราจรลาดยาง กว้าง 6.00 ม. ระยะทาง 6,000 ม.	6,000,000 งบ อบจ.พล.	-	-	ทำให้ประชาชนเดินทางสัญจรไป-มา และขนส่งผลผลิตทางการเกษตรออกสู่ตลาดการค้าได้สะดวก รวดเร็ว ยิ่งขึ้น	กองช่าง

ที่	โครงการ	วัตถุประสงค์	เป้าหมาย (ผลผลิตของโครงการ)	งบประมาณและที่มา			ผลลัพธ์ที่คาดว่าจะได้รับ	หน่วยงาน ที่รับผิดชอบ
				2552 (บาท)	2553 (บาท)	2554 (บาท)		
169	ก่อสร้างถนนลาดยาง หมู่ที่ 10 บ้านศาลเจ้า - เขตติดต่อบ้าน หมู่ที่ 9 บ้านหนองขอนเหนือ ต.เนินมะปราง จ.พิษณุโลก	เพื่อให้มีเส้นทางคมนาคมให้ประชาชน ใช้สัญจร ไป-มา และขนส่งผลผลิต ทางการเกษตร	ถนนผิวจราจรลาดยาง ระยะทาง 4,000 ม.	6,000,000 งบ อบจ.พล.	-	-	ทำให้ประชาชนเดินทางสัญจร ไป-มา และขนส่งผลผลิตทาง การเกษตรออกสู่ตลาดการค้า ได้สะดวก รวดเร็ว ยิ่งขึ้น	กองช่าง
170	ก่อสร้างถนนลาดยาง หมู่ที่ 1 ต.บ้านม่วง - หมู่ที่ 8 ต.เนินมะปราง อ.เนินมะปราง จ.พิษณุโลก	เพื่อให้มีเส้นทางคมนาคมให้ประชาชน ใช้สัญจร ไป-มา และขนส่งผลผลิต ทางการเกษตร	ถนนผิวจราจรลาดยาง กว้าง 6.00 ม. ระยะทางยาวรวม 5,000 ม.	6,500,000 งบ อบจ.พล.	-	-	ทำให้ประชาชนเดินทางสัญจร ไป-มา และขนส่งผลผลิตทาง การเกษตรออกสู่ตลาดการค้า ได้สะดวก รวดเร็ว ยิ่งขึ้น	กองช่าง
171	ก่อสร้างถนนลาดยาง ต.ชมพู เชื่อมต่อ ต.พันชาติ (สายหนอง ตื้นโนน - หนองขาม) อ.วังทอง จ.พิษณุโลก	เพื่อให้มีเส้นทางคมนาคมให้ประชาชน ใช้สัญจร ไป-มา และขนส่งผลผลิต ทางการเกษตร	ถนนผิวจราจรลาดยาง ระยะทาง 5,000 กม.	6,500,000 งบ อบจ.พล.	-	-	ทำให้ประชาชนเดินทางสัญจร ไป-มา และขนส่งผลผลิตทาง การเกษตรออกสู่ตลาดการค้า ได้สะดวก รวดเร็ว ยิ่งขึ้น	กองช่าง
172	ก่อสร้างถนนลาดยาง สายบ้าน หนองขอนเหนือ หมู่ที่ 9 ต.เนินมะปราง - ต.บ้านม่วง อ.เนินมะปราง จ.พิษณุโลก	เพื่อให้มีเส้นทางคมนาคมให้ประชาชน ใช้สัญจร ไป-มา และขนส่งผลผลิต ทางการเกษตร	ถนนผิวจราจรลาดยาง กว้าง 6.00 ม. ระยะทางรวม 5,000 ม.	7,500,000 งบ อบจ.พล.	-	-	ทำให้ประชาชนเดินทางสัญจร ไป-มา และขนส่งผลผลิตทาง การเกษตรออกสู่ตลาดการค้า ได้สะดวก รวดเร็ว ยิ่งขึ้น	กองช่าง

ที่	โครงการ	วัตถุประสงค์	เป้าหมาย (ผลผลิตของโครงการ)	งบประมาณและที่มา			ผลลัพธ์ที่คาดว่าจะได้รับ	หน่วยงาน ที่รับผิดชอบ
				2552 (บาท)	2553 (บาท)	2554 (บาท)		
173	ก่อสร้างถนนลาดยาง สายบ้าน หนองขอน หมู่ที่ 3 สายโรงงาน น้ำแร่ ถึง บ้านคลองแสงใหม่ ต.บ้านน้อยชุมซีเหล็ก อ.เนินมะปราง จ.พิษณุโลก	เพื่อให้มีเส้นทางคมนาคมให้ประชาชน ใช้สัญจร ไป-มา และขนส่งผลผลิต ทางการเกษตร	ถนนผิวจราจรลาดยาง กว้าง 6.00 ม. ระยะทางรวม 3,000 ม.	4,500,000 งบ อบจ.พล.	-	-	ทำให้ประชาชนเดินทางสัญจร ไป-มา และขนส่งผลผลิตทาง การเกษตรออกสู่ตลาดการค้า ได้สะดวก รวดเร็ว ยิ่งขึ้น	กองช่าง
174	ก่อสร้างถนนลาดยาง สายบ้าน ใหม่ทองประเสริฐ หมู่ที่ 1 ต.เนินมะปราง เข้มต่อ ต.พันชาติ อ.วังทอง จ.พิษณุโลก	เพื่อให้มีเส้นทางคมนาคมให้ประชาชน ใช้สัญจร ไป-มา และขนส่งผลผลิต ทางการเกษตร	ถนนผิวจราจรลาดยาง กว้าง 6.00 ม. ระยะทางรวม 5,000 ม.	7,500,000 งบ อบจ.พล.	-	-	ทำให้ประชาชนเดินทางสัญจร ไป-มา และขนส่งผลผลิตทาง การเกษตรออกสู่ตลาดการค้า ได้สะดวก รวดเร็ว ยิ่งขึ้น	กองช่าง
175	ก่อสร้างถนนลาดยาง บริเวณ สี่แยกวงกตไทร หมู่ที่ 1 ติดต่อกับ บ้านเขา เขต อ.วังทรายพูน จ.พิจิตร	เพื่อให้มีเส้นทางคมนาคมให้ประชาชน ใช้สัญจร ไป-มา และขนส่งผลผลิต ทางการเกษตร	ถนนผิวจราจรลาดยาง ระยะทาง 3.500 กม.	8,000,000 งบ อบจ.พล.	-	-	ทำให้ประชาชนเดินทางสัญจร ไป-มา และขนส่งผลผลิตทาง การเกษตรออกสู่ตลาดการค้า ได้สะดวก รวดเร็ว ยิ่งขึ้น	กองช่าง
176	ก่อสร้างถนนลาดยาง บริเวณ บ้านนายเฉลิม ถึง หมู่ที่ 1 อ.วังทรายพูน จ.พิจิตร	เพื่อให้มีเส้นทางคมนาคมให้ประชาชน ใช้สัญจร ไป-มา และขนส่งผลผลิต ทางการเกษตร	ถนนผิวจราจรลาดยาง ระยะทาง 2.000 กม.	3,600,000 งบ อบจ.พล.	-	-	ทำให้ประชาชนเดินทางสัญจร ไป-มา และขนส่งผลผลิตทาง การเกษตรออกสู่ตลาดการค้า ได้สะดวก รวดเร็ว ยิ่งขึ้น	กองช่าง

ที่	โครงการ	วัตถุประสงค์	เป้าหมาย (ผลผลิตของโครงการ)	งบประมาณและที่มา			ผลลัพธ์ที่คาดว่าจะได้รับ	หน่วยงาน ที่รับผิดชอบ
				2552 (บาท)	2553 (บาท)	2554 (บาท)		
177	ก่อสร้างถนนลาดยาง สายหมู่ที่ 4 หมู่ที่ 3 - หมู่ที่ 13 ต.ไทรย้อย อ.เนินมะปราง จ.พิษณุโลก	เพื่อให้มีเส้นทางคมนาคมให้ประชาชนใช้สัญจร ไป-มา และขนส่งผลผลิตทางการเกษตร	ถนนผิวจราจรลาดยาง ระยะทาง 9.000 กม.	9,000,000 งบ อบจ.พล.	-	-	ทำให้ประชาชนเดินทางสัญจรไป-มา และขนส่งผลผลิตทางการเกษตรออกสู่ตลาดการค้าได้สะดวก รวดเร็ว ยิ่งขึ้น	กองช่าง
178	ก่อสร้างถนนลาดยาง หมู่ที่ 4 บ้านลำภาค - บ้านหัวเขา หมู่ที่ 6 ต.บ้านม่วง อ.เนินมะปราง จ.พิษณุโลก	เพื่อให้มีเส้นทางคมนาคมให้ประชาชนใช้สัญจร ไป-มา และขนส่งผลผลิตทางการเกษตร	ถนนผิวจราจรลาดยาง กว้าง 6.00 ม.	8,400,000 งบ อบจ.พล.	-	-	ทำให้ประชาชนเดินทางสัญจรไป-มา และขนส่งผลผลิตทางการเกษตรออกสู่ตลาดการค้าได้สะดวก รวดเร็ว ยิ่งขึ้น	กองช่าง
179	ก่อสร้างถนนลาดยาง สายวังน้ำบ่อ - สามแยกบ้านหนองคู หมู่ที่ 13 ต.ไทรย้อย อ.เนินมะปราง จ.พิษณุโลก	เพื่อให้มีเส้นทางคมนาคมให้ประชาชนใช้สัญจร ไป-มา และขนส่งผลผลิตทางการเกษตร	ถนนผิวจราจรลาดยาง กว้าง 6.00 - 8.00 ม. ยาว 3.500 กม.	8,750,000 งบ อบจ.พล.	-	-	ทำให้ประชาชนเดินทางสัญจรไป-มา และขนส่งผลผลิตทางการเกษตรออกสู่ตลาดการค้าได้สะดวก รวดเร็ว ยิ่งขึ้น	กองช่าง
180	ก่อสร้างถนนลาดยาง หมู่ที่ 4 สายวังยาง - หนองชาละวัน - เขาดิน หมู่ที่ 5 ต.ไทรย้อย อ.เนินมะปราง จ.พิษณุโลก	เพื่อให้มีเส้นทางคมนาคมให้ประชาชนใช้สัญจร ไป-มา และขนส่งผลผลิตทางการเกษตร	ถนนผิวจราจรลาดยาง ระยะทาง 2.200 กม.	7,500,000 งบ อบจ.พล.	-	-	ทำให้ประชาชนเดินทางสัญจรไป-มา และขนส่งผลผลิตทางการเกษตรออกสู่ตลาดการค้าได้สะดวก รวดเร็ว ยิ่งขึ้น	กองช่าง

ที่	โครงการ	วัตถุประสงค์	เป้าหมาย (ผลผลิตของโครงการ)	งบประมาณและที่มา			ผลลัพธ์ที่คาดว่าจะได้รับ	หน่วยงาน ที่รับผิดชอบ
				2552 (บาท)	2553 (บาท)	2554 (บาท)		
181	ก่อสร้างถนนผิวจราจรลาดยางแบบผิวเรียบ จากหมู่ที่ 2 ต.ไทรย้อย อ.เนินมะปราง - ต.วังทับไทร อ.วังทรายพูน จ.พิจิตร	เพื่อให้มีเส้นทางคมนาคมให้ประชาชนใช้สัญจร ไป-มา และขนส่งผลผลิตทางการเกษตร	ถนนผิวจราจรลาดยางแบบผิวเรียบ กว้าง 6.00 ม. ยาว 1,500 ม. ระยะทางยาวรวม 5,500 ม.	3,000,000 งบ อบจ.พล.	3,000,000 งบ อบจ.พล.	3,000,000 งบ อบจ.พล.	ทำให้ประชาชนเดินทางสัญจรไป-มา และขนส่งผลผลิตทางการเกษตรออกสู่ตลาดการค้าได้สะดวก รวดเร็ว ยิ่งขึ้น	กองช่าง
182	ก่อสร้างถนนผิวจราจรลาดยางแบบผิวเรียบ จากหมู่ที่ 6 ต.ไทรย้อย อ.เนินมะปราง - ต.หนองปลาไหล อ.วังทรายพูน จ.พิจิตร	เพื่อให้มีเส้นทางคมนาคมให้ประชาชนใช้สัญจร ไป-มา และขนส่งผลผลิตทางการเกษตร	ถนนผิวจราจรลาดยางแบบผิวเรียบ กว้าง 6.00 ม. ยาว 1,500 ม. ระยะทางยาวรวม 6,400 ม.	3,000,000 งบ อบจ.พล.	3,000,000 งบ อบจ.พล.	3,000,000 งบ อบจ.พล.	ทำให้ประชาชนเดินทางสัญจรไป-มา และขนส่งผลผลิตทางการเกษตรออกสู่ตลาดการค้าได้สะดวก รวดเร็ว ยิ่งขึ้น	กองช่าง
183	ก่อสร้างถนนผิวจราจรลาดยางแบบผิวเรียบ จากหมู่ที่ 15 ต.ไทรย้อย อ.เนินมะปราง - ต.วังทรายพูน อ.วังทรายพูน จ.พิจิตร	เพื่อให้มีเส้นทางคมนาคมให้ประชาชนใช้สัญจร ไป-มา และขนส่งผลผลิตทางการเกษตร	ถนนผิวจราจรลาดยางแบบผิวเรียบ กว้าง 6.00 ม. ยาว 1,600 ม. ระยะทางยาวรวม 3,200 ม.	-	3,260,000 งบ อบจ.พล.	-	ทำให้ประชาชนเดินทางสัญจรไป-มา และขนส่งผลผลิตทางการเกษตรออกสู่ตลาดการค้าได้สะดวก รวดเร็ว ยิ่งขึ้น	กองช่าง
184	ก่อสร้างถนนผิวจราจรลาดยางแบบผิวเรียบ จากหมู่ที่ 12 ต.ไทรย้อย - หมู่ที่ 3 ต.วังยาง อ.เนินมะปราง จ.พิจิตร	เพื่อให้มีเส้นทางคมนาคมให้ประชาชนใช้สัญจร ไป-มา และขนส่งผลผลิตทางการเกษตร	ถนนผิวจราจรลาดยางแบบผิวเรียบ กว้าง 6.00 ม. ยาว 1,500 ม. ระยะทางยาวตลอดสาย 6.000 กม.	900,000 งบ อบจ.พล.	3,000,000 งบ อบจ.พล.	-	ทำให้ประชาชนเดินทางสัญจรไป-มา และขนส่งผลผลิตทางการเกษตรออกสู่ตลาดการค้าได้สะดวก รวดเร็ว ยิ่งขึ้น	กองช่าง

ที่	โครงการ	วัตถุประสงค์	เป้าหมาย (ผลผลิตของโครงการ)	งบประมาณและที่มา			ผลลัพธ์ที่คาดว่าจะได้รับ	หน่วยงาน ที่รับผิดชอบ
				2552 (บาท)	2553 (บาท)	2554 (บาท)		
185	ก่อสร้างถนนผิวจราจรลาดยางแบบผิวเรียบ จากหมู่ที่ 4 ต.บ้านน้อยซุ้มขี้เหล็ก - หมู่ที่ 2 ต.เนินมะปราง อ.เนินมะปราง จ.พิษณุโลก	เพื่อให้มีเส้นทางคมนาคมให้ประชาชนใช้สัญจร ไป-มา และขนส่งผลผลิตทางการเกษตร	ถนนผิวจราจรลาดยางแบบผิวเรียบ กว้าง 6.00 ม. ยาว 1,500 ม. ระยะทางยาวรวม 6,000 ม.	3,000,000 งบ อบจ.พล.	3,000,000 งบ อบจ.พล.	3,000,000 งบ อบจ.พล.	ทำให้ประชาชนเดินทางสัญจรไป-มา และขนส่งผลผลิตทางการเกษตรออกสู่ตลาดการค้าได้สะดวก รวดเร็ว ยิ่งขึ้น	กองช่าง
186	ก่อสร้างถนนผิวจราจรลาดยางแบบผิวเรียบ จากหมู่ที่ 17 ต.ไทรย้อย - หมู่ที่ 3 ต.วังยาง อ.เนินมะปราง จ.พิษณุโลก	เพื่อให้มีเส้นทางคมนาคมให้ประชาชนใช้สัญจร ไป-มา และขนส่งผลผลิตทางการเกษตร	ถนนผิวจราจรลาดยางแบบผิวเรียบ กว้าง 6.00 ม. ยาว 1,500 ม. ระยะทางยาวรวม 6,500 ม.	3,000,000 งบ อบจ.พล.	3,000,000 งบ อบจ.พล.	3,000,000 งบ อบจ.พล.	ทำให้ประชาชนเดินทางสัญจรไป-มา และขนส่งผลผลิตทางการเกษตรออกสู่ตลาดการค้าได้สะดวก รวดเร็ว ยิ่งขึ้น	กองช่าง
187	ก่อสร้างถนนผิวจราจรลาดยางแบบผิวเรียบ จากหมู่ที่ 6 ต.วังยาง - หมู่ที่ 5 ต.ไทรย้อย อ.เนินมะปราง จ.พิษณุโลก	เพื่อให้มีเส้นทางคมนาคมให้ประชาชนใช้สัญจร ไป-มา และขนส่งผลผลิตทางการเกษตร	ถนนผิวจราจรลาดยางแบบผิวเรียบ กว้าง 6.00 ม. ยาว 1,500 ม. ระยะทางยาวรวม 6,000 ม.	-	3,000,000 งบ อบจ.พล.	-	ทำให้ประชาชนเดินทางสัญจรไป-มา และขนส่งผลผลิตทางการเกษตรออกสู่ตลาดการค้าได้สะดวก รวดเร็ว ยิ่งขึ้น	กองช่าง
188	ก่อสร้างถนนผิวจราจรลาดยางแบบผิวเรียบ จากหมู่ที่ 3 ต.วังยาง - หมู่ที่ 7 ต.บ้านนุง อ.เนินมะปราง จ.พิษณุโลก	เพื่อให้มีเส้นทางคมนาคมให้ประชาชนใช้สัญจร ไป-มา และขนส่งผลผลิตทางการเกษตร	ถนนผิวจราจรลาดยางแบบผิวเรียบ กว้าง 6.00 ม. ยาว 1,500 ม. ระยะทางยาวรวม 6,400 ม.	-	3,000,000 งบ อบจ.พล.	-	ทำให้ประชาชนเดินทางสัญจรไป-มา และขนส่งผลผลิตทางการเกษตรออกสู่ตลาดการค้าได้สะดวก รวดเร็ว ยิ่งขึ้น	กองช่าง

ที่	โครงการ	วัตถุประสงค์	เป้าหมาย (ผลผลิตของโครงการ)	งบประมาณและที่มา			ผลลัพธ์ที่คาดว่าจะได้รับ	หน่วยงาน ที่รับผิดชอบ
				2552 (บาท)	2553 (บาท)	2554 (บาท)		
189	ก่อสร้างถนนผิวจราจรลาดยางแบบผิวเรียบ จากหมู่ที่ 4 ต.บ้านน้อยซุ้มขี้เหล็ก อ.เนินมะปราง - ต.คลองทราย กิ่ง อ.สากเหล็ก จ.พิจิตร	เพื่อให้มีเส้นทางคมนาคมให้ประชาชนใช้สัญจร ไป-มา และขนส่งผลผลิตทางการเกษตร	ถนนผิวจราจรลาดยางแบบผิวเรียบ กว้าง 6.00 ม. ยาว 1,000 ม. ระยะทางยาวรวม 4,000 ม.	-	2,000,000 งบ อบจ.พล.	-	ทำให้ประชาชนเดินทางสัญจรไป-มา และขนส่งผลผลิตทางการเกษตรออกสู่ตลาดการค้าได้สะดวก รวดเร็ว ยิ่งขึ้น	กองช่าง
190	ก่อสร้างถนนผิวจราจรลาดยางแบบผิวเรียบ จากหมู่ที่ 10 ต.บ้านน้อยซุ้มขี้เหล็ก - หมู่ที่ 9 ต.เนินมะปราง อ.เนินมะปราง จ.พิษณุโลก	เพื่อให้มีเส้นทางคมนาคมให้ประชาชนใช้สัญจร ไป-มา และขนส่งผลผลิตทางการเกษตร	ถนนผิวจราจรลาดยางแบบผิวเรียบ กว้าง 6.00 ม. ยาว 1,000 ม. ระยะทางยาวรวม 4,000 ม.	-	2,000,000 งบ อบจ.พล.	-	ทำให้ประชาชนเดินทางสัญจรไป-มา และขนส่งผลผลิตทางการเกษตรออกสู่ตลาดการค้าได้สะดวก รวดเร็ว ยิ่งขึ้น	กองช่าง
191	ก่อสร้างถนนผิวจราจรลาดยางแบบผิวเรียบ จากหมู่ที่ 4 ต.วังโพรง อ.เนินมะปราง - หมู่ที่ 5 ต.วังหิน อ.วังโป่ง จ.เพชรบูรณ์	เพื่อให้มีเส้นทางคมนาคมให้ประชาชนใช้สัญจร ไป-มา และขนส่งผลผลิตทางการเกษตร	ถนนผิวจราจรลาดยางแบบผิวเรียบ กว้าง 6.00 ม. ยาว 500 ม. รายละเอียดตามแบบแปลน อบจ.พล.	1,000,000 งบ อบจ.พล.	1,000,000 งบ อบจ.พล.	-	ทำให้ประชาชนเดินทางสัญจรไป-มา และขนส่งผลผลิตทางการเกษตรออกสู่ตลาดการค้าได้สะดวก รวดเร็ว ยิ่งขึ้น	กองช่าง
192	ก่อสร้างถนนผิวจราจรลาดยางแบบผิวเรียบ จากหมู่ที่ 1 ต.เนินมะปราง อ.เนินมะปราง - ต.พันชาติ อ.วังทอง จ.พิษณุโลก	เพื่อให้มีเส้นทางคมนาคมให้ประชาชนใช้สัญจร ไป-มา และขนส่งผลผลิตทางการเกษตร	ถนนผิวจราจรลาดยางแบบผิวเรียบ กว้าง 6.00 ม. ยาว 1,000 ม. รายละเอียดตามแบบแปลน อบจ.พล.	-	2,000,000 งบ อบจ.พล.	2,000,000 งบ อบจ.พล.	ทำให้ประชาชนเดินทางสัญจรไป-มา และขนส่งผลผลิตทางการเกษตรออกสู่ตลาดการค้าได้สะดวก รวดเร็ว ยิ่งขึ้น	กองช่าง

ที่	โครงการ	วัตถุประสงค์	เป้าหมาย (ผลผลิตของโครงการ)	งบประมาณและที่มา			ผลลัพธ์ที่คาดว่าจะได้รับ	หน่วยงาน ที่รับผิดชอบ
				2552 (บาท)	2553 (บาท)	2554 (บาท)		
193	ก่อสร้างถนนผิวจราจรลาดยางแบบผิวเรียบ จากหมู่ที่ 3 ต.เนินมะปราง - หมู่ที่ 3 ต.วังยาง อ.เนินมะปราง จ.พิษณุโลก	เพื่อให้มีเส้นทางคมนาคมให้ประชาชนใช้สัญจร ไป-มา และขนส่งผลผลิตทางการเกษตร	ถนนผิวจราจรลาดยางแบบผิวเรียบ กว้าง 6.00 ม. ยาว 1,500 ม. ระยะทางยาวรวม 6,000 ม.	3,000,000 งบ อบจ.พล.	-	3,000,000 งบ อบจ.พล.	ทำให้ประชาชนเดินทางสัญจรไป-มา และขนส่งผลผลิตทางการเกษตรออกสู่ตลาดการค้าได้สะดวก รวดเร็ว ยิ่งขึ้น	กองช่าง
194	ก่อสร้างถนนผิวจราจรลาดยางแบบผิวเรียบ จากหมู่ที่ 1 ต.วังยาง อ.เนินมะปราง - ต.วังหิน อ.วังโป่ง จ.เพชรบูรณ์	เพื่อให้มีเส้นทางคมนาคมให้ประชาชนใช้สัญจร ไป-มา และขนส่งผลผลิตทางการเกษตร	ถนนผิวจราจรลาดยางแบบผิวเรียบ กว้าง 6.00 ม. ยาว 1,900 ม. ระยะทางยาวรวม 1,900 ม.	-	3,870,000 งบ อบจ.พล.	-	ทำให้ประชาชนเดินทางสัญจรไป-มา และขนส่งผลผลิตทางการเกษตรออกสู่ตลาดการค้าได้สะดวก รวดเร็ว ยิ่งขึ้น	กองช่าง
195	ก่อสร้างถนนผิวจราจรลาดยางแบบผิวเรียบ จากหมู่ที่ 2 ต.บ้านน้อยชุมซีเหล็ก - หมู่ที่ 10 ต.ไทรย้อย อ.เนินมะปราง จ.พิษณุโลก	เพื่อให้มีเส้นทางคมนาคมให้ประชาชนใช้สัญจร ไป-มา และขนส่งผลผลิตทางการเกษตร	ถนนผิวจราจรลาดยางแบบผิวเรียบ กว้าง 6.00 ม. ยาว 1,500 ม. ระยะทางยาวรวม 5.300 กม.	1,500,000 งบ อบจ.พล.	3,000,000 งบ อบจ.พล.	3,000,000 งบ อบจ.พล.	ทำให้ประชาชนเดินทางสัญจรไป-มา และขนส่งผลผลิตทางการเกษตรออกสู่ตลาดการค้าได้สะดวก รวดเร็ว ยิ่งขึ้น	กองช่าง
196	ก่อสร้างถนนผิวจราจรลาดยางแบบผิวเรียบ สายหนองหญ้าปล้อง - ดง จากหมู่ที่ 6 ต.ชมพู - หมู่ที่ 7 ต.เนินมะปราง อ.เนินมะปราง จ.พิษณุโลก	เพื่อให้มีเส้นทางคมนาคมให้ประชาชนใช้สัญจร ไป-มา และขนส่งผลผลิตทางการเกษตร	ถนนผิวจราจรลาดยางแบบผิวเรียบ กว้าง 6.00 ม. ยาว 1,500 ม. ระยะทางยาวตลอดสาย 3.000 กม. รายละเอียดตามแบบแปลน อบจ.พล.	2,500,000 งบ อบจ.พล.	2,000,000 งบ อบจ.พล.	-	ทำให้ประชาชนเดินทางสัญจรไป-มา และขนส่งผลผลิตทางการเกษตรออกสู่ตลาดการค้าได้สะดวก รวดเร็ว ยิ่งขึ้น	กองช่าง

ที่	โครงการ	วัตถุประสงค์	เป้าหมาย (ผลผลิตของโครงการ)	งบประมาณและที่มา			ผลลัพธ์ที่คาดว่าจะได้รับ	หน่วยงาน ที่รับผิดชอบ
				2552 (บาท)	2553 (บาท)	2554 (บาท)		
197	ก่อสร้างถนนผิวจราจรลาดยางแบบผิวเรียบ จากหมู่ที่ 2 ต.บ้านมุง - หมู่ที่ 8 ต.เนินมะปราง อ.เนินมะปราง จ.พิษณุโลก	เพื่อให้มีเส้นทางคมนาคมให้ประชาชนทั่วไป สำหรับสัญจรไปมา และขนส่งผลผลิตทางการเกษตร และเพื่อเป็นการลดฝุ่นละออง	ถนนผิวจราจรลาดยางแบบผิวเรียบ ระยะทางตลอดสายรวม 5.500 กม. โดยทำการก่อสร้าง ผิวจราจรกว้าง 6.00 ม. ยาว 1,000 ม. รายละเอียดตามแบบแปลน อบจ.พล.	1,000,000 งบ อบจ.พล.	2,000,000 งบ อบจ.พล.	2,000,000 งบ อบจ.พล.	ทำให้ประชาชนสามารถสัญจรไปมา และขนส่งผลผลิตทางการเกษตรได้สะดวก รวดเร็ว ยิ่งขึ้น และช่วยลดจำนวนผู้ป่วยโรคระบบทางเดินหายใจ	กองช่าง
198	ก่อสร้างถนนผิวจราจรลาดยางแบบผิวเรียบ จากหมู่ที่ 6 ต.บ้านมุง, หมู่ที่ 12 ต.ไทรย้อย - หมู่ที่ 3 ต.วังยาง อ.เนินมะปราง จ.พิษณุโลก	เพื่อให้มีเส้นทางคมนาคมให้ประชาชนทั่วไป สำหรับสัญจรไปมา และขนส่งผลผลิตทางการเกษตร และเพื่อเป็นการลดฝุ่นละออง	ถนนผิวจราจรลาดยางแบบผิวเรียบ ระยะทางตลอดสายรวม 2,000 ม. โดยทำการก่อสร้าง ผิวจราจรกว้าง 6.00 ม. ยาว 500 ม. รายละเอียดตามแบบแปลน อบจ.พล.	1,000,000 งบ อบจ.พล.	1,000,000 งบ อบจ.พล.	1,000,000 งบ อบจ.พล.	ทำให้ประชาชนสามารถสัญจรไปมา และขนส่งผลผลิตทางการเกษตรได้สะดวก รวดเร็ว ยิ่งขึ้น และช่วยลดจำนวนผู้ป่วยโรคระบบทางเดินหายใจ	กองช่าง
199	ก่อสร้างถนนผิวจราจรลาดยางแบบผิวเรียบ สายหนองไม้ยางดำ จากหมู่ที่ 2 ต.บ้านน้อยชุมซีเหล็ก - หมู่ที่ 1 ต.ไทรย้อย อ.เนินมะปราง จ.พิษณุโลก	เพื่อให้มีเส้นทางคมนาคมให้ประชาชนใช้สัญจร ไป-มา และขนส่งผลผลิตทางการเกษตร	ถนนผิวจราจรลาดยางแบบผิวเรียบ กว้าง 6.00 ม. ยาว 1,000 ม. ระยะทางยาวรวม 5.000 กม. รายละเอียดตามแบบแปลน อบจ.พล.	1,000,000 งบ อบจ.พล.	-	2,000,000 งบ อบจ.พล.	ทำให้ประชาชนเดินทางสัญจรไป-มา และขนส่งผลผลิตทางการเกษตรออกสู่ตลาดการค้าได้สะดวก รวดเร็ว ยิ่งขึ้น	กองช่าง
200	ก่อสร้างถนนผิวจราจรลาดยางแบบผิวเรียบ จากหมู่ที่ 1 ต.บ้านมุง-หมู่ที่ 8 ต.เนินมะปราง อ.เนินมะปราง จ.พิษณุโลก	เพื่อให้มีเส้นทางคมนาคมให้ประชาชนใช้สัญจร ไป-มา และขนส่งผลผลิตทางการเกษตร	ถนนผิวจราจรลาดยางแบบผิวเรียบ กว้าง 6.00 ม. ยาว 570 ม. ระยะทางยาวตลอดสาย 5.000 กม. รายละเอียดตามแบบแปลน อบจ.พล.	1,100,000 งบ อบจ.พล.	-	-	ทำให้ประชาชนเดินทางสัญจรไป-มา และขนส่งผลผลิตทางการเกษตรออกสู่ตลาดการค้าได้สะดวก รวดเร็ว ยิ่งขึ้น	กองช่าง

ที่	โครงการ	วัตถุประสงค์	เป้าหมาย (ผลผลิตของโครงการ)	งบประมาณและที่มา			ผลลัพธ์ที่คาดว่าจะได้รับ	หน่วยงาน ที่รับผิดชอบ
				2552 (บาท)	2553 (บาท)	2554 (บาท)		
201	ก่อสร้างถนนผิวจราจรลาดยางแบบผิวเรียบ จาก หมู่ที่ 1 ต.บ้านน้อยซุ้มขี้เหล็ก - หมู่ที่ 10 ต.ไทรย้อย อ.เนินมะปราง จ.พิษณุโลก	เพื่อให้มีเส้นทางคมนาคมให้ประชาชนใช้สัญจร ไป-มา และขนส่งผลผลิตทางการเกษตร	ถนนผิวจราจรลาดยางแบบผิวเรียบ ผิวจราจรกว้าง 6.00 ม. ยาว 1,000 ม. ระยะทางยาวรวม 9,000 ม.	-	2,000,000 งบ อบจ.พล.	2,000,000 งบ อบจ.พล.	ทำให้ประชาชนสามารถเดินทางสัญจร ไป-มา และขนส่งผลผลิตทางการเกษตรได้สะดวกมากยิ่งขึ้น	กองช่าง
202	ก่อสร้างถนนผิวจราจรลาดยางแบบผิวเรียบ หมู่ที่ 1 - หมู่ที่ 2 บ้านน้อย ต.บ้านน้อยซุ้มขี้เหล็ก - ต.ไทรย้อย อ.เนินมะปราง จ.พิษณุโลก	เพื่อให้มีเส้นทางคมนาคมให้ประชาชนใช้สัญจร ไป-มา และขนส่งผลผลิตทางการเกษตร	ถนนผิวจราจรลาดยางแบบผิวเรียบ กว้าง 6.00 ม. ระยะทาง 2.250 กม.	-	3,829,500 งบ อบจ.พล.	-	ทำให้ประชาชนสามารถเดินทางสัญจร ไป-มา และขนส่งผลผลิตทางการเกษตรได้สะดวกมากยิ่งขึ้น	กองช่าง
203	ก่อสร้างถนนผิวจราจรลาดยางแบบแอสฟัลติกคอนกรีต จาก หมู่ที่ 2 ต.วังยาง อ.เนินมะปราง จ.พิษณุโลก เชื่อมต่อ เขต อ.วังโป่ง จ.เพชรบูรณ์	เพื่อให้มีเส้นทางคมนาคมให้ประชาชนใช้สัญจร ไป-มา และขนส่งผลผลิตทางการเกษตร	ถนนผิวจราจรลาดยางแบบแอสฟัลติกคอนกรีต กว้าง 6.00 ม. ยาว 700 ม. ระยะทางยาวรวม 1,900 ม.	-	-	1,750,000 งบ อบจ.พล.	ทำให้ประชาชนเดินทางสัญจร ไป-มา และขนส่งผลผลิตทางการเกษตรออกสู่ตลาดการค้าได้สะดวก รวดเร็ว ยิ่งขึ้น	กองช่าง

ที่	โครงการ	วัตถุประสงค์	เป้าหมาย (ผลผลิตของโครงการ)	งบประมาณและที่มา			ผลลัพธ์ที่คาดว่าจะได้รับ	หน่วยงาน ที่รับผิดชอบ
				2552 (บาท)	2553 (บาท)	2554 (บาท)		
204	ก่อสร้างสะพาน คสล. หมู่ที่ 8 บ้านวังกระทะ ต.วังโพรง อ.เนินมะปราง จ.พิษณุโลก	เพื่อให้ประชาชนได้มีสะพานสำหรับ สัญจร ไป-มา และขนส่งผลผลิต ทางการเกษตร	สะพาน คสล. กว้าง 10.00 ม. ยาว 15.00 ม.	-	10,000,000 งบ อบจ.พล.	-	ทำให้ประชาชนเดินทางสัญจร ไป-มา และขนส่งผลผลิตทาง การเกษตรออกสู่ตลาดการค้า ได้สะดวก รวดเร็ว ยิ่งขึ้น	กองช่าง
205	ก่อสร้างสะพาน คสล. ถนน เทศบาล ซอย 8 สายหนองซอน ต.เนินมะปราง อ.เนินมะปราง จ.พิษณุโลก	เพื่อให้ประชาชนได้มีสะพานสำหรับ สัญจร ไป-มา และขนส่งผลผลิต ทางการเกษตร	สะพาน คสล. กว้าง 9.00 ม. ยาว 20.00 ม.	-	1,752,500 งบ อบจ.พล.	-	ทำให้ประชาชนเดินทางสัญจร ไป-มา และขนส่งผลผลิตทาง การเกษตรออกสู่ตลาดการค้า ได้สะดวก รวดเร็ว ยิ่งขึ้น	กองช่าง

ที่	โครงการ	วัตถุประสงค์	เป้าหมาย (ผลผลิตของโครงการ)	งบประมาณและที่มา			ผลลัพธ์ที่คาดว่าจะได้รับ	หน่วยงาน ที่รับผิดชอบ
				2552 (บาท)	2553 (บาท)	2554 (บาท)		
206	ปรับปรุงถนนผิวจราจรลูกรัง สายหมู่ที่ 5 ต.แก่งโสภา - หมู่ที่ 7 ต.บ้านกลาง อ.วังทอง จ.พิษณุโลก	เพื่อให้มีเส้นทางคมนาคมให้ประชาชน ใช้สัญจร ไป-มา และขนส่งผลผลิต ทางการเกษตร	ถนนผิวจราจรลูกรัง กว้าง 6.00 ม. ยาว 2,500 ม. รายละเอียดตามแบบ แปลน อบจ.พล.	1,000,000 งบ อบจ.พล.	-	-	ทำให้ประชาชนเดินทางสัญจร ไป-มา และขนส่งผลผลิตทาง การเกษตรออกสู่ตลาดการค้า ได้สะดวก รวดเร็ว ยิ่งขึ้น	กองช่าง
207	ซ่อมปรับปรุงถนนผิวจราจร ลูกรัง สายบ้านหนองปรือ หมู่ที่ 1 ต.บ้านกลาง อ.วังทอง - บ้านแก่งบัวคำ หมู่ที่ 7 ต.สวนเมี่ยง อ.ชาติตระการ จ.พิษณุโลก	เพื่อให้มีเส้นทางคมนาคมให้ประชาชน ใช้สัญจร ไป-มา และขนส่งผลผลิต ทางการเกษตร	ทำการลงลูกรังผิวจราจรกว้างเฉลี่ย 6.00 ม. หนาเฉลี่ย 0.15 ม. ยาว 20,000 ม. พร้อมเกรดเกลี่ยด้วย รถเกรดเดอร์ และบดอัดให้เรียบร้อย รายละเอียดตามแบบแปลน อบจ.พล.	-	4,500,000 งบ อบจ.พล.	-	ทำให้ประชาชนเดินทางสัญจร ไป-มา และการขนส่งผลผลิต ทางการเกษตรออกสู่ตลาดการค้า ได้อย่างรวดเร็วยิ่งขึ้น เป็นสายทาง เชื่อมระหว่างตำบล	กองช่าง
208	ปรับปรุงถนนผิวจราจรลูกรัง สายหมู่ที่ 4 ต.แก่งโสภา - หมู่ที่ 7 ต.บ้านกลาง อ.วังทอง จ.พิษณุโลก	เพื่อให้มีเส้นทางคมนาคมให้ประชาชน ใช้สัญจร ไป-มา และขนส่งผลผลิต ทางการเกษตร	ถนนผิวจราจรลูกรัง กว้าง 6.00 ม. ยาว 3,500 ม. รายละเอียดตามแบบ แปลน อบจ.พล.	-	500,000 งบ อบจ.พล.	-	ทำให้ประชาชนเดินทางสัญจร ไป-มา และขนส่งผลผลิตทาง การเกษตรออกสู่ตลาดการค้า ได้สะดวก รวดเร็ว ยิ่งขึ้น	กองช่าง
209	ปรับปรุงถนนผิวจราจรลูกรัง สายหมู่ที่ 12 ต.แก่งโสภา - หมู่ที่ 15 ต.วังนกแอ่น อ.วังทอง จ.พิษณุโลก	เพื่อให้มีเส้นทางคมนาคมให้ประชาชน ใช้สัญจร ไป-มา และขนส่งผลผลิต ทางการเกษตร	ถนนผิวจราจรลูกรัง กว้าง 6.00 ม. ยาว 4,000 ม. รายละเอียดตามแบบ แปลน อบจ.พล.	-	-	570,000 งบ อบจ.พล.	ทำให้ประชาชนเดินทางสัญจร ไป-มา และขนส่งผลผลิตทาง การเกษตรออกสู่ตลาดการค้า ได้สะดวก รวดเร็ว ยิ่งขึ้น	กองช่าง

ที่	โครงการ	วัตถุประสงค์	เป้าหมาย (ผลผลิตของโครงการ)	งบประมาณและที่มา			ผลลัพธ์ที่คาดว่าจะได้รับ	หน่วยงาน ที่รับผิดชอบ
				2552 (บาท)	2553 (บาท)	2554 (บาท)		
210	ปรับปรุงถนนผิวจราจรลูกรัง สายหมู่ที่ 24 ต.บ้านกลาง อ.วังทอง - หมู่ที่ 7 ต.คันไช้ อ.วัดโบสถ์ จ.พิษณุโลก	เพื่อให้มีเส้นทางคมนาคมให้ประชาชน ใช้สัญจร ไป-มา และขนส่งผลผลิต ทางการเกษตร	ถนนผิวจราจรลูกรัง กว้าง 6.00 ม. ยาว 4,000 ม. รายละเอียดตามแบบ แปลน อบจ.พล.	-	570,000 งบ อบจ.พล.	-	ทำให้ประชาชนเดินทางสัญจร ไป-มา และขนส่งผลผลิตทาง การเกษตรออกสู่ตลาดการค้า ได้สะดวก รวดเร็ว ยิ่งขึ้น	กองช่าง
211	ซ่อมปรับปรุงถนนผิวจราจรลูกรัง สายหมู่ที่ 2 ต.วังนกแอ่น - หมู่ที่ 10 ต.ดินทอง อ.วังทอง จ.พิษณุโลก	เพื่อให้มีเส้นทางคมนาคมให้ประชาชน ใช้สัญจร ไป-มา และขนส่งผลผลิต ทางการเกษตร	ถนนผิวจราจรลูกรัง กว้าง 8.00 ม. ระยะทาง 4,000 ม. รายละเอียด ตามแบบแปลน อบจ.พล.	-	570,000 งบ อบจ.พล.	-	ทำให้ประชาชนเดินทางสัญจร ไป-มา และขนส่งผลผลิตทาง การเกษตรออกสู่ตลาดการค้า ได้สะดวก รวดเร็ว ยิ่งขึ้น	กองช่าง
212	ซ่อมปรับปรุงถนนผิวจราจรลูกรัง สายหมู่ที่ 2 ต.ชัยนาม - หมู่ที่ 2 ต.ดินทอง อ.วังทอง จ.พิษณุโลก	เพื่อให้มีเส้นทางคมนาคมให้ประชาชน ใช้สัญจร ไป-มา และขนส่งผลผลิต ทางการเกษตร	ทำการปรับปรุงถนนผิวจราจรลูกรัง กว้าง 6.00 ม. ระยะทางยาว 4,000 ม. รายละเอียดตามแบบแปลน อบจ.พล.	-	570,000 งบ อบจ.พล.	-	ทำให้ประชาชนเดินทางสัญจร ไป-มา และขนส่งผลผลิตทาง การเกษตรออกสู่ตลาดการค้า ได้สะดวก รวดเร็ว ยิ่งขึ้น	กองช่าง
213	ซ่อมปรับปรุงถนนผิวจราจรลูกรัง สาย อบจ.พล. 5002 บ้านวังทอง-บ้านห้วยหยวก อ.วังทอง จ.พิษณุโลก	เพื่อให้มีเส้นทางคมนาคมให้ประชาชน ใช้สัญจร ไป-มา และขนส่งผลผลิต ทางการเกษตร	ทำการลงลูกรังผิวจราจรกว้างเฉลี่ย 6.00 ม. หนาเฉลี่ย 0.15 ม. ยาว 2,500 ม. พร้อมเกรดเกลี่ยด้วย รถเกรดเดอร์และบดอัดให้เรียบร้อย รายละเอียดตามแบบแปลน อบจ.พล.	560,560 งบ อบจ.พล.	-	-	ทำให้ประชาชนเดินทางสัญจร ไป-มา และการขนส่งผลผลิต ทางการเกษตรออกสู่ตลาดการค้า ได้อย่างรวดเร็วยิ่งขึ้น เป็นสายทาง เชื่อมระหว่างตำบล	กองช่าง

ที่	โครงการ	วัตถุประสงค์	เป้าหมาย (ผลผลิตของโครงการ)	งบประมาณและที่มา			ผลลัพธ์ที่คาดว่าจะได้รับ	หน่วยงาน ที่รับผิดชอบ
				2552 (บาท)	2553 (บาท)	2554 (บาท)		
214	ซ่อมปรับปรุงถนนผิวจราจรลูกรัง สายบ้านวังตาด หมู่ที่ 6 ต.วังนกแอ่น - บ้านห้วยไผ่ หมู่ที่ 8 ต.บ้านกลาง เชื่อมต่อ หมู่ที่ 8 บ้านหินประกาย ต.บ้านกลาง อ.วังทอง จ.พิษณุโลก	เพื่อให้มีเส้นทางคมนาคมให้ประชาชน ใช้สัญจร ไป-มา และขนส่งผลผลิต ทางการเกษตร	ทำการปรับปรุงถนนผิวจราจรลูกรัง ที่ชำรุด ปริมาตรดินถม 13,500 ลบ.ม. ปริมาตรลูกรัง 38,500 ลบ.ม. รายละเอียดตามแบบแปลน อบจ.พล.	-	-	1,500,000 งบ อบจ.พล.	ทำให้ประชาชนเดินทางสัญจร ไป-มา และขนส่งผลผลิตทาง การเกษตรออกสู่ตลาดการค้า ได้สะดวก รวดเร็ว ยิ่งขึ้น	กองช่าง
215	ซ่อมปรับปรุงถนนผิวจราจรลูกรัง สายบ้านข้าบอน หมู่ที่ 6 ต.ชัยนาม - บ้านเขาหนองกบ หมู่ที่ 10 ต.ดินทอง เชื่อมต่อ หมู่ที่ 13 บ้านตอเรือ ต.วังนกแอ่น อ.วังทอง จ.พิษณุโลก	เพื่อให้มีเส้นทางคมนาคมให้ประชาชน ใช้สัญจร ไป-มา และขนส่งผลผลิต ทางการเกษตร	ทำการปรับปรุงรวมระยะทาง 7,000 ม. พร้อมเกรดเกลี่ยด้วยรถเกรดเดอร์ และ บดอัดด้วยชุดบดอัดให้เรียบร้อย และ วางท่อระบายน้ำ คสล. มอก.ชั้น 3 รายละเอียดตามแบบแปลน อบจ.พล.	-	1,500,000 งบ อบจ.พล.	-	ทำให้ประชาชนเดินทางสัญจร ไป-มา และการขนส่งผลผลิต ทางการเกษตรออกสู่ตลาดการค้า ได้อย่างรวดเร็วยิ่งขึ้น เป็นสายทาง เชื่อมระหว่างตำบล	กองช่าง

ที่	โครงการ	วัตถุประสงค์	เป้าหมาย (ผลผลิตของโครงการ)	งบประมาณและที่มา			ผลลัพธ์ที่คาดว่าจะได้รับ	หน่วยงาน ที่รับผิดชอบ
				2552 (บาท)	2553 (บาท)	2554 (บาท)		
216	ปรับปรุงถนนผิวจราจรลาดยางแบบ Para slurry Seal สาย อบจ.พล.3001 บ้านดงข่อย - บ้านบางสะพาน อ.วังทอง จ.พิษณุโลก	เพื่อแก้ไขปัญหาการสัญจรไป-มา ให้แก่ราษฎรและการขนถ่าย ผลผลิตทางการเกษตรออกสู่ ตลาดการค้าได้อย่างรวดเร็วยิ่งขึ้น	ทำการปรับปรุงโดยวิธี ซ่อมบำรุงพิเศษ กิจกรรมซ่อมสร้างผิวทางพาราสเลอซีซีล (Para slurry Seal) พื้นที่ซ่อมรวม 16,000 ตร.ม. รายละเอียดตามแบบแปลน อบจ.พล.	-	5,760,000 งบ อบจ.พล.	-	ทำให้ประชาชนเดินทางสัญจรไป-มา และขนส่งผลผลิตทางการเกษตรออกสู่ตลาดการค้า ได้สะดวก รวดเร็ว ยิ่งขึ้น	กองช่าง
217	ปรับปรุงถนนผิวจราจรลาดยางแบบ Para slurry Seal สาย อบจ.พล.5002 บ้านวังทอง - บ้านห้วยหยวก อ.วังทอง จ.พิษณุโลก	เพื่อแก้ไขปัญหาการสัญจรไป-มา ให้แก่ราษฎรและการขนถ่าย ผลผลิตทางการเกษตรออกสู่ ตลาดการค้าได้อย่างรวดเร็วยิ่งขึ้น	ทำการปรับปรุงโดยวิธี ซ่อมบำรุงพิเศษ กิจกรรมซ่อมสร้างผิวทางพาราสเลอซีซีล (Para slurry Seal) พื้นที่ซ่อมรวม 19,250 ตร.ม. รายละเอียดตามแบบแปลน อบจ.พล.	-	-	6,930,000 งบ อบจ.พล.	ทำให้ประชาชนเดินทางสัญจรไป-มา และขนส่งผลผลิตทางการเกษตรออกสู่ตลาดการค้า ได้สะดวก รวดเร็ว ยิ่งขึ้น	กองช่าง
218	ปรับปรุงถนนผิวจราจรลาดยางแบบ Para slurry Seal สาย อบจ.พล.3003 บ้านหนองปรือ - บ้านม่วงหอม อ.วังทอง จ.พิษณุโลก	เพื่อแก้ไขปัญหาการสัญจรไป-มา ให้แก่ราษฎรและการขนถ่าย ผลผลิตทางการเกษตรออกสู่ ตลาดการค้าได้อย่างรวดเร็วยิ่งขึ้น	ทำการปรับปรุงโดยวิธี ซ่อมบำรุงพิเศษ กิจกรรมซ่อมสร้างผิวทางพาราสเลอซีซีล (Para slurry Seal) พื้นที่ซ่อมรวม 9,600 ตร.ม. รายละเอียดตามแบบแปลน อบจ.พล.	-	3,456,000 งบ อบจ.พล.	-	ทำให้ประชาชนเดินทางสัญจรไป-มา และขนส่งผลผลิตทางการเกษตรออกสู่ตลาดการค้า ได้สะดวก รวดเร็ว ยิ่งขึ้น	กองช่าง

ที่	โครงการ	วัตถุประสงค์	เป้าหมาย (ผลผลิตของโครงการ)	งบประมาณและที่มา			ผลลัพธ์ที่คาดว่าจะได้รับ	หน่วยงาน ที่รับผิดชอบ
				2552 (บาท)	2553 (บาท)	2554 (บาท)		
219	ปรับปรุงถนนผิวจราจรลาดยางแบบ Para slurry Seal สาย อบจ.พล.3004 บ้านบางสะพาน - บ้านชำเตย อ.วังทอง จ.พิษณุโลก	เพื่อแก้ไขปัญหาการสัญจรไป-มา ให้แก่ราษฎรและการขนถ่าย ผลผลิตทางการเกษตรออกสู่ตลาดการค้าได้อย่างรวดเร็วยิ่งขึ้น	ทำการปรับปรุงโดยวิธี ซ่อมบำรุงพิเศษ กิจกรรมซ่อมสร้างผิวทางพาราสเลอริซีล (Para slurry Seal) พื้นที่ซ่อมรวม 24,000 ตร.ม. รายละเอียดตามแบบแปลน อบจ.พล.	-	-	8,640,000 งบ อบจ.พล.	ทำให้ประชาชนเดินทางสัญจรไป-มา และขนส่งผลผลิตทางการเกษตรออกสู่ตลาดการค้าได้สะดวก รวดเร็ว ยิ่งขึ้น	กองช่าง
220	ปรับปรุงถนนผิวจราจรลาดยางแบบ Para slurry Seal สาย อบจ.พล.4005 บ้านดินทอง หมู่ที่ 3 - บ้านดงพลวง หมู่ที่ 7 อ.วังทอง จ.พิษณุโลก	ให้แก่ราษฎรและการขนถ่าย ผลผลิตทางการเกษตรออกสู่ตลาดการค้าได้อย่างรวดเร็วยิ่งขึ้น	ทำการปรับปรุงโดยวิธี ซ่อมบำรุงพิเศษ กิจกรรมซ่อมสร้างผิวทางพาราสเลอริซีล (Para slurry Seal) พื้นที่ซ่อมรวม 33,858 ตร.ม. รายละเอียดตามแบบแปลน อบจ.พล.	-	12,188,000 งบ อบจ.พล.	-	ทำให้ประชาชนเดินทางสัญจรไป-มา และขนส่งผลผลิตทางการเกษตรออกสู่ตลาดการค้าได้สะดวก รวดเร็ว ยิ่งขึ้น	กองช่าง
221	ปรับปรุงถนนผิวจราจรลาดยางแบบ Para slurry Seal สาย อบจ.พล.3006 บ้านสามแยกแม่ระกา - บ้านปากคลอง อ.วังทอง จ.พิษณุโลก	เพื่อแก้ไขปัญหาการสัญจรไป-มา ให้แก่ราษฎรและการขนถ่าย ผลผลิตทางการเกษตรออกสู่ตลาดการค้าได้อย่างรวดเร็วยิ่งขึ้น	ทำการปรับปรุงโดยวิธี ซ่อมบำรุงพิเศษ กิจกรรมซ่อมสร้างผิวทางพาราสเลอริซีล (Para slurry Seal) พื้นที่ซ่อมรวม 40,960 ตร.ม. รายละเอียดตามแบบแปลน อบจ.พล.	-	-	14,745,400 งบ อบจ.พล.	ทำให้ประชาชนเดินทางสัญจรไป-มา และขนส่งผลผลิตทางการเกษตรออกสู่ตลาดการค้าได้สะดวก รวดเร็ว ยิ่งขึ้น	กองช่าง

ที่	โครงการ	วัตถุประสงค์	เป้าหมาย (ผลผลิตของโครงการ)	งบประมาณและที่มา			ผลลัพธ์ที่คาดว่าจะได้รับ	หน่วยงาน ที่รับผิดชอบ
				2552 (บาท)	2553 (บาท)	2554 (บาท)		
222	ซ่อมปรับปรุงถนนลาดยาง แอสฟัลท์ติกคอนกรีต สายหมู่ที่ 4 ต.วังทอง - หมู่ที่ 14 ต.วังพิกุล อ.วังทอง จ.พิษณุโลก	เพื่อให้มีเส้นทางคมนาคมให้ประชาชน ใช้สัญจร ไป-มา และขนส่งผลผลิต ทางการเกษตร	ถนนผิวจราจรแบบแอสฟัลท์ติกคอนกรีต กว้าง 8.00 ม. ระยะทางยาว 1,000 ม. รายละเอียดตามแบบแปลน อบจ.พล.	-	2,680,000 งบ อบจ.พล.	-	ทำให้ประชาชนเดินทางสัญจร ไป-มา และขนส่งผลผลิตทาง การเกษตรออกสู่ตลาดการค้า ได้สะดวก รวดเร็ว ยิ่งขึ้น	กองช่าง
223	ซ่อมปรับปรุงถนนผิวจราจร ลาดยางแบบแอสฟัลท์ติกคอนกรีต ภายในบึงราชนก ต.วังพิกุล อ.วังทอง จ.พิษณุโลก	เพื่อให้มีเส้นทางคมนาคมให้ประชาชน ใช้สัญจร ไป-มา	ถนนผิวจราจรแบบแอสฟัลท์ติกคอนกรีต ระยะทางยาว 2,000 ม. หรือมีพื้นที่ ไม่น้อยกว่า 12,000 ตร.ม. รายละเอียดตามแบบแปลน อบจ.พล.	2,000,000 งบ อบจ.พล.	2,600,000 งบ อบจ.พล.	-	ทำให้ประชาชนเดินทางสัญจร ไป-มา ได้สะดวกมากยิ่งขึ้น	กองช่าง
224	ขยายผิวจราจรลาดยาง จากหมู่ ที่ 3 ต.ชัยนาม-หมู่ที่ 1 ต.วังนกแอ่น ระยะที่ 2 อ.วังทอง จ.พิษณุโลก	เพื่อให้มีเส้นทางคมนาคมให้ประชาชน ใช้สัญจร ไป-มา และขนส่งผลผลิต ทางการเกษตร	ขยายถนนผิวจราจรลาดยาง กว้าง 6.00 ม. ยาว 3500 ม.	-	-	5,600,000 งบ อบจ.พล.	ทำให้ประชาชนเดินทางสัญจร ไป-มา และขนส่งผลผลิตทาง การเกษตรออกสู่ตลาดการค้า ได้สะดวก รวดเร็ว ยิ่งขึ้น	กองช่าง
225	ซ่อมแซมถนนผิวจราจรลาดยาง แบบผิวเรียบ พร้อมก่อสร้างเขื่อน ป้องกันตลิ่ง สาย อบจ.พล.5002 บ้านวังทอง - บ้านห้วยหยวก อ.วังทอง จ.พิษณุโลก	1. เพื่อให้ประชาชนได้มีถนนสำหรับ สัญจรไป-มาและขนส่งผลผลิต ทางการเกษตร 2. เพื่อเป็นการลดฝุ่นละออง	ถนนผิวจราจรลาดยางแบบผิวเรียบ พร้อมเขื่อนป้องกันตลิ่ง รายละเอียด ตามแบบแปลน อบจ.พล.	-	-	3,240,000 งบ อบจ.พล.	1. ทำให้ประชาชนสามารถสัญจร ไปมา และขนส่งผลผลิตทางการ เกษตรได้สะดวก รวดเร็ว ยิ่งขึ้น 2. ทำให้ลดจำนวนผู้ป่วยโรคระบบ ทางเดินหายใจ	กองช่าง

ที่	โครงการ	วัตถุประสงค์	เป้าหมาย (ผลผลิตของโครงการ)	งบประมาณและที่มา			ผลลัพธ์ที่คาดว่าจะได้รับ	หน่วยงาน ที่รับผิดชอบ
				2552 (บาท)	2553 (บาท)	2554 (บาท)		
226	ก่อสร้างถนนดินผิวจราจรลูกรัง สายบ้านตาเรือง - บ้านแม่ระกา หมู่ที่ 2, 3 ต.แม่ระกา, ต.หนองพระ อ.วังทอง จ.พิษณุโลก	เพื่อให้มีเส้นทางคมนาคมให้ประชาชน ใช้สัญจร ไป-มา และขนส่งผลผลิต ทางการเกษตร	ถนนดินผิวจราจรลูกรัง ผิวจราจรกว้าง 6.00 ม. ยาว 8,000 ม. พร้อมวางท่อ คสล. มอก.ชั้น 3 รายละเอียดตามแบบแปลน อบจ.พล.	-	6,200,000 งบ อบจ.พล.	-	ทำให้ประชาชนเดินทางสัญจร ไป-มา และการขนส่งผลผลิต ทางการเกษตรออกสู่ตลาดการค้า ได้อย่างรวดเร็วยิ่งขึ้น เป็นถนน สายหลักเชื่อมระหว่างตำบล	กองช่าง
227	ก่อสร้างถนนผิวจราจรลูกรัง สายหมู่ที่ 9 บ้านทุ่งหนองแดง ต.ท่าหมื่นราม - หมู่ที่ 3 บ้าน เนินไม้แดง ต.พันชาลี อ.วังทอง จ.พิษณุโลก	เพื่อให้มีเส้นทางคมนาคมให้ประชาชน ใช้สัญจร ไป-มา และขนส่งผลผลิต ทางการเกษตร	ถนนผิวจราจรลูกรัง กว้าง 8.00 ม. ระยะทางยาว 1,000 ม. รายละเอียด ตามแบบแปลน อบจ.พล.	-	-	1,100,000 งบ อบจ.พล.	ทำให้ประชาชนเดินทางสัญจร ไป-มา และขนส่งผลผลิตทาง การเกษตรออกสู่ตลาดการค้า ได้สะดวก รวดเร็ว ยิ่งขึ้น	กองช่าง
228	ก่อสร้างถนนผิวจราจรลูกรัง สายบ้านปากน้ำปอย หมู่ที่ 16 ต.วังนกแอ่น - บ้านแก่งภูลา หมู่ที่ 2 ต.แก่งไสภา อ.วังทอง จ.พิษณุโลก	เพื่อให้มีเส้นทางคมนาคมให้ประชาชน ใช้สัญจร ไป-มา และขนส่งผลผลิต ทางการเกษตร	ถนนผิวจราจรลูกรัง กว้าง 8.00 ม. ระยะทางยาว 4,050 ม. รายละเอียดตามแบบแปลน อบจ.พล.	-	2,300,000 งบ อบจ.พล.	-	ทำให้ประชาชนเดินทางสัญจร ไป-มา และขนส่งผลผลิตทาง การเกษตรออกสู่ตลาดการค้า ได้สะดวก รวดเร็ว ยิ่งขึ้น	กองช่าง
229	ก่อสร้างถนนผิวจราจรลูกรัง สายหมู่ที่ 2 ต.ชัยนาม - หมู่ที่ 2 ต.ดินทอง อ.วังทอง จ.พิษณุโลก	เพื่อให้มีเส้นทางคมนาคมให้ประชาชน ใช้สัญจร ไป-มา และขนส่งผลผลิต ทางการเกษตร	ถนนผิวจราจรลูกรัง กว้าง 8.00 ม. ระยะทางยาว 4,000 ม. รายละเอียดตามแบบแปลน อบจ.พล.	-	3,000,000 งบ อบจ.พล.	-	ทำให้ประชาชนเดินทางสัญจร ไป-มา และขนส่งผลผลิตทาง การเกษตรออกสู่ตลาดการค้า ได้สะดวก รวดเร็ว ยิ่งขึ้น	กองช่าง

ที่	โครงการ	วัตถุประสงค์	เป้าหมาย (ผลผลิตของโครงการ)	งบประมาณและที่มา			ผลลัพธ์ที่คาดว่าจะได้รับ	หน่วยงาน ที่รับผิดชอบ
				2552 (บาท)	2553 (บาท)	2554 (บาท)		
230	ก่อสร้างถนนหินคลุก สายปากทางชูเมือง หมู่ที่ 9 ต.ดินทอง เชื่อมต่อหมู่ที่ 1 ต.หนองพระ อ.วังทอง จ.พิษณุโลก	เพื่อให้มีเส้นทางคมนาคมให้ประชาชนใช้สัญจร ไป-มา และขนส่งผลผลิตทางการเกษตร	ถนนหินคลุก กว้าง 4.00 ม. ยาว 4,200 ม.	-	-	1,200,000 งบ อบจ.พล.	ทำให้ประชาชนเดินทางสัญจรไป-มา และขนส่งผลผลิตทางการเกษตรออกสู่ตลาดการค้าได้สะดวก รวดเร็ว ยิ่งขึ้น	กองช่าง
231	ก่อสร้างถนนผิวจราจรหินคลุก สายหมู่ที่ 1 ต.วังนกแอ่น - หมู่ที่ 9 ต.ชัยนาม อ.วังทอง จ.พิษณุโลก	เพื่อให้มีเส้นทางคมนาคมให้ประชาชนใช้สัญจร ไป-มา และขนส่งผลผลิตทางการเกษตร	ถนนผิวจราจรหินคลุก กว้าง 7.00 ม. ยาว 1,000 ม. รอยละเอียดยึดตามแบบแปลน อบจ.พล.	-	1,800,000 งบ อบจ.พล.	-	ทำให้ประชาชนเดินทางสัญจรไป-มา และขนส่งผลผลิตทางการเกษตรออกสู่ตลาดการค้าได้สะดวก รวดเร็ว ยิ่งขึ้น	กองช่าง

ที่	โครงการ	วัตถุประสงค์	เป้าหมาย (ผลผลิตของโครงการ)	งบประมาณและที่มา			ผลลัพธ์ที่คาดว่าจะได้รับ	หน่วยงาน ที่รับผิดชอบ
				2552 (บาท)	2553 (บาท)	2554 (บาท)		
232	ก่อสร้างถนน คสล. หมู่ที่ 12 (สายแก่งกุลาเหนือ - บ้านโป่งพลู) เชื่อมต่อ หมู่ที่ 12 ต.แก่งไสภา และ หมู่ที่ 15 บ้านโป่งพลู ต.วังนกแอ่น อ.วังทอง จ.พิษณุโลก	เพื่อให้มีเส้นทางคมนาคมให้ประชาชนใช้สัญจร ไป-มา และขนส่งผลผลิตทางการเกษตร	ถนนผิวจราจร คสล. กว้าง 4.00 ม. ระยะทาง 3,000 ม.	-	-	4,800,000 งบ อบจ.พล.	ทำให้ประชาชนเดินทางสัญจรไป-มา และขนส่งผลผลิตทางการเกษตรออกสู่ตลาดการค้าได้สะดวก รวดเร็ว ยิ่งขึ้น	กองช่าง
233	ก่อสร้างถนน คสล. จากบ้านนายจำปา ดวงพรหม หมู่ที่ 10 บ้านวังไม้ตอก ถึง คลองไผ่เข้ เขตติดต่อ อ.พิชิตร์	เพื่อให้มีเส้นทางคมนาคมให้ประชาชนใช้สัญจร ไป-มา และขนส่งผลผลิตทางการเกษตร	ถนนผิวจราจร คสล. กว้าง 4.00 ม. ระยะทาง 1,500 ม.	-	1,440,000 งบ อบจ.พล.	-	ทำให้ประชาชนเดินทางสัญจรไป-มา และขนส่งผลผลิตทางการเกษตรออกสู่ตลาดการค้าได้สะดวก รวดเร็ว ยิ่งขึ้น	กองช่าง
234	ก่อสร้างถนนผิวจราจร คสล. หมู่ที่ 12 ต.แก่งไสภา - หมู่ที่ 15 ต.วังนกแอ่น อ.วังทอง จ.พิษณุโลก	เพื่อให้มีเส้นทางคมนาคมให้ประชาชนใช้สัญจร ไป-มา และขนส่งผลผลิตทางการเกษตร	ถนนผิวจราจร คสล. กว้าง 6.00 ม. ระยะทาง 500 ม. รายละเอียดตามแบบแปลน อบจ.พล.	-	-	1,500,000 งบ อบจ.พล.	ทำให้ประชาชนเดินทางสัญจรไป-มา และขนส่งผลผลิตทางการเกษตรออกสู่ตลาดการค้าได้สะดวก รวดเร็ว ยิ่งขึ้น	กองช่าง
235	ก่อสร้างถนนผิวจราจร คสล. หมู่ที่ 27 ต.บ้านกลาง - หมู่ที่ 5 ต.แก่งไสภา อ.วังทอง จ.พิษณุโลก	เพื่อให้มีเส้นทางคมนาคมให้ประชาชนใช้สัญจร ไป-มา และขนส่งผลผลิตทางการเกษตร	ถนนผิวจราจร คสล. กว้าง 6.00 ม. ระยะทาง 500 ม. รายละเอียดตามแบบแปลน อบจ.พล.	-	1,500,000 งบ อบจ.พล.	-	ทำให้ประชาชนเดินทางสัญจรไป-มา และขนส่งผลผลิตทางการเกษตรออกสู่ตลาดการค้าได้สะดวก รวดเร็ว ยิ่งขึ้น	กองช่าง

ที่	โครงการ	วัตถุประสงค์	เป้าหมาย (ผลผลิตของโครงการ)	งบประมาณและที่มา			ผลลัพธ์ที่คาดว่าจะได้รับ	หน่วยงาน ที่รับผิดชอบ
				2552 (บาท)	2553 (บาท)	2554 (บาท)		
236	ก่อสร้างถนนผิวจราจร คสล. หมู่ที่ 2 ต.แก่งไสภา - หมู่ที่ 15 ต.วังนกแอ่น อ.วังทอง จ.พิษณุโลก	เพื่อให้มีเส้นทางคมนาคมให้ประชาชน ใช้สัญจร ไป-มา และขนส่งผลผลิต ทางการเกษตร	ถนนผิวจราจร คสล. กว้าง 6.00 ม. ระยะทาง 500 ม. รายละเอียดตาม แบบแปลน อบจ.พล.	-	-	1,500,000 งบ อบจ.พล.	ทำให้ประชาชนเดินทางสัญจร ไป-มา และขนส่งผลผลิตทาง การเกษตรออกสู่ตลาดการค้า ได้สะดวก รวดเร็ว ยิ่งขึ้น	กองช่าง
237	ก่อสร้างถนนผิวจราจร คสล. สายหมู่ที่ 2 ต.วังนกแอ่น - หมู่ที่ 10 ต.ดินทอง อ.วังทอง จ.พิษณุโลก	เพื่อให้มีเส้นทางคมนาคมให้ประชาชน ใช้สัญจร ไป-มา และขนส่งผลผลิต ทางการเกษตร	ถนนผิวจราจร คสล. กว้าง 6.00 ม. ระยะทางยาว 1,000 ม. รายละเอียด ตามแบบแปลน อบจ.พล.	-	-	3,960,000 งบ อบจ.พล.	ทำให้ประชาชนเดินทางสัญจร ไป-มา และขนส่งผลผลิตทาง การเกษตรออกสู่ตลาดการค้า ได้สะดวก รวดเร็ว ยิ่งขึ้น	กองช่าง
238	ก่อสร้างถนนผิวจราจร คสล. สายหมู่ที่ 6 ต.ดินทอง - หมู่ที่ 1 ต.วังพิงอ อ.วังทอง จ.พิษณุโลก	เพื่อให้มีเส้นทางคมนาคมให้ประชาชน ใช้สัญจร ไป-มา และขนส่งผลผลิต ทางการเกษตร	ถนนผิวจราจร คสล. กว้าง 6.00 ม. ระยะทาง 500 ม. รายละเอียด ตามแบบแปลน อบจ.พล.	-	1,500,000 งบ อบจ.พล.	-	ทำให้ประชาชนเดินทางสัญจร ไป-มา และขนส่งผลผลิตทาง การเกษตรออกสู่ตลาดการค้า ได้สะดวก รวดเร็ว ยิ่งขึ้น	กองช่าง
239	ก่อสร้างถนนผิวจราจร คสล. หมู่ที่ 5 ต.แก่งไสภา - หมู่ที่ 7 ต.บ้านกลาง อ.วังทอง จ.พิษณุโลก	เพื่อให้มีเส้นทางคมนาคมให้ประชาชน ใช้สัญจร ไป-มา และขนส่งผลผลิต ทางการเกษตร	ถนนผิวจราจร คสล. กว้าง 6.00 ม. ระยะทาง 1,000 ม. รายละเอียด ตามแบบแปลน อบจ.พล.	-	-	3,000,000 งบ อบจ.พล.	ทำให้ประชาชนเดินทางสัญจร ไป-มา และขนส่งผลผลิตทาง การเกษตรออกสู่ตลาดการค้า ได้สะดวก รวดเร็ว ยิ่งขึ้น	กองช่าง

ที่	โครงการ	วัตถุประสงค์	เป้าหมาย (ผลผลิตของโครงการ)	งบประมาณและที่มา			ผลลัพธ์ที่คาดว่าจะได้รับ	หน่วยงาน ที่รับผิดชอบ
				2552 (บาท)	2553 (บาท)	2554 (บาท)		
240	ก่อสร้างถนนผิวจราจร คสล. สายหมู่ที่ 6 ต.วังทอง อ.วังทอง - หมู่ที่ 4 ต.สมอแข อ.เมือง จ.พิษณุโลก	เพื่อให้มีเส้นทางคมนาคมให้ประชาชน ใช้สัญจร ไป-มา และขนส่งผลผลิต ทางการเกษตร	ถนนผิวจราจร คสล. กว้าง 6.00 ม. ระยะทาง 500 ม. รายละเอียด ตามแบบแปลน อบจ.พล.	-	1,500,000 งบ อบจ.พล.	-	ทำให้ประชาชนเดินทางสัญจร ไป-มา และขนส่งผลผลิตทาง การเกษตรออกสู่ตลาดการค้า ได้สะดวก รวดเร็ว ยิ่งขึ้น	กองช่าง
241	ก่อสร้างถนนผิวจราจร คสล. สายหมู่ที่ 4 ต.วังนกแอ่น - หมู่ที่ 1 ต.แก่งโสภา อ.วังทอง จ.พิษณุโลก	เพื่อให้มีเส้นทางคมนาคมให้ประชาชน ใช้สัญจร ไป-มา และขนส่งผลผลิต ทางการเกษตร	ถนนผิวจราจร คสล. กว้าง 6.00 ม. ระยะทาง 1,000 ม. รายละเอียด ตามแบบแปลน อบจ.พล.	-	-	1,500,000 งบ อบจ.พล.	ทำให้ประชาชนเดินทางสัญจร ไป-มา และขนส่งผลผลิตทาง การเกษตรออกสู่ตลาดการค้า ได้สะดวก รวดเร็ว ยิ่งขึ้น	กองช่าง
242	ก่อสร้างถนนผิวจราจร คสล. พร้อมวางระบายน้ำรูปตัว U สาย อบจ.พล.5002 บ้านวังทอง - บ้านห้วยหยวก อ.วังทอง จ.พิษณุโลก	เพื่อให้มีเส้นทางคมนาคมให้ประชาชน ใช้สัญจร ไป-มา และขนส่งผลผลิต ทางการเกษตร	ถนนผิวจราจร คสล. กว้าง 5.00 ม. ไหล่ทางเป็นวางระบายน้ำรูปตัว U ระยะทางยาว 0.800 กม. รายละเอียดตามแบบแปลน อบจ.พล.	3,000,000 งบ อบจ.พล.	-	3,300,000 งบ อบจ.พล.	ทำให้ประชาชนเดินทางสัญจร ไป-มา และขนส่งผลผลิตทาง การเกษตรออกสู่ตลาดการค้า ได้สะดวก รวดเร็ว ยิ่งขึ้น	กองช่าง

ที่	โครงการ	วัตถุประสงค์	เป้าหมาย (ผลผลิตของโครงการ)	งบประมาณและที่มา			ผลลัพธ์ที่คาดว่าจะได้รับ	หน่วยงาน ที่รับผิดชอบ
				2552 (บาท)	2553 (บาท)	2554 (บาท)		
243	ก่อสร้างถนนผิวจราจรลาดยาง แบบแอสฟัลติกคอนกรีต สายหมู่ที่ 8 ต.วังทอง อ.วังทอง - หมู่ที่ 6 ต.คอนทอง อ.เมืองพิษณุโลก จ.พิษณุโลก	เพื่อให้มีเส้นทางคมนาคมให้ประชาชน ใช้สัญจร ไป-มา และขนส่งผลผลิต ทางการเกษตร	ถนนผิวจราจรแอสฟัลติกคอนกรีต กว้าง 6.00 ม. ระยะทาง 2,320 ม. รายละเอียดตามแบบแปลน อบจ.พล.	-	-	3,400,000 งบ อบจ.พล.	ทำให้ประชาชนเดินทางสัญจร ไป-มา และขนส่งผลผลิตทาง การเกษตรออกสู่ตลาดการค้า ได้สะดวก รวดเร็ว ยิ่งขึ้น	กองช่าง
244	ก่อสร้างถนนผิวจราจรลาดยาง แบบแอสฟัลติกคอนกรีต สายหมู่ที่ 3 ต.ชัยนาม - หมู่ที่ 1 ต.วังนกแอ่น อ.วังทอง จ.พิษณุโลก	เพื่อให้มีเส้นทางคมนาคมให้ประชาชน ใช้สัญจร ไป-มา และขนส่งผลผลิต ทางการเกษตร	ถนนผิวจราจรแอสฟัลติกคอนกรีต กว้าง 6.00 ม. ระยะทาง 500 ม. รายละเอียดตามแบบแปลน อบจ.พล.	1,500,000 งบ อบจ.พล.	-	-	ทำให้ประชาชนเดินทางสัญจร ไป-มา และขนส่งผลผลิตทาง การเกษตรออกสู่ตลาดการค้า ได้สะดวก รวดเร็ว ยิ่งขึ้น	กองช่าง
245	ก่อสร้างถนนผิวจราจรลาดยาง แบบแอสฟัลติกคอนกรีต รอบบึงราชนก ต.วังพิกูล อ.วังทอง จ.พิษณุโลก	เพื่อให้มีเส้นทางคมนาคมให้ประชาชน ใช้สัญจร ไป-มา	ถนน 2 ช่องจราจร บูผิวแอสฟัลติก คอนกรีต พร้อมเกาะกลางถนน ระยะ ทาง 900 ม. รายละเอียดตาม แบบแปลน อบจ.พล.	5,400,000 งบ อบจ.พล.	-	-	ทำให้ประชาชนเดินทางสัญจร ไป-มา ได้สะดวกมากยิ่งขึ้น	กองช่าง

ที่	โครงการ	วัตถุประสงค์	เป้าหมาย (ผลผลิตของโครงการ)	งบประมาณและที่มา			ผลลัพธ์ที่คาดว่าจะได้รับ	หน่วยงาน ที่รับผิดชอบ
				2552 (บาท)	2553 (บาท)	2554 (บาท)		
246	ก่อสร้างถนนลาดยาง หมู่ที่ 7 - หมู่ที่ 5 ทรัพย์ไพรวัลย์ - ม่วงหอม (บ้านเขาสมอแต่) เชื่อมระหว่าง ต.แก่งโสภา และ ต.บ้านกลาง อ.วังทอง จ.พิษณุโลก	เพื่อให้มีเส้นทางคมนาคมให้ประชาชนใช้สัญจร ไป-มา และขนส่งผลผลิตทางการเกษตร	ถนนผิวจราจรลาดยาง กว้าง 4.00 ม. ยาว 4,800 ม.	-	-	8,000,000 งบ อบจ.พล.	ทำให้ประชาชนเดินทางสัญจรไป-มา และขนส่งผลผลิตทางการเกษตรออกสู่ตลาดการค้าได้สะดวก รวดเร็ว ยิ่งขึ้น	กองช่าง
247	ก่อสร้างถนนลาดยาง หมู่ที่ 13 (ทางไปพระพุทธบาท) เชื่อมต่อพื้นที่การเกษตร ต.บ้านกลาง อ.วังทอง จ.พิษณุโลก	เพื่อให้มีเส้นทางคมนาคมให้ประชาชนใช้สัญจร ไป-มา และขนส่งผลผลิตทางการเกษตร	ถนนผิวจราจรลาดยาง กว้าง 6.00 ม. ยาว 3,000 ม.	-	-	9,000,000 งบ อบจ.พล.	ทำให้ประชาชนเดินทางสัญจรไป-มา และขนส่งผลผลิตทางการเกษตรออกสู่ตลาดการค้าได้สะดวก รวดเร็ว ยิ่งขึ้น	กองช่าง
248	ก่อสร้างถนนลาดยาง หมู่ที่ 5 บ้านเจริญผล ผ่าน หมู่ที่ 12 บ้านพัฒนาทร เชื่อมต่อ ต.นครป่าหมาก อ.บางกระพุ่ม จ.พิษณุโลก	เพื่อให้มีเส้นทางคมนาคมให้ประชาชนใช้สัญจร ไป-มา และขนส่งผลผลิตทางการเกษตร	ถนนผิวจราจรลาดยาง ยาว 1,600 ม.	-	-	3,500,000 งบ อบจ.พล.	ทำให้ประชาชนเดินทางสัญจรไป-มา และขนส่งผลผลิตทางการเกษตรออกสู่ตลาดการค้าได้สะดวก รวดเร็ว ยิ่งขึ้น	กองช่าง
249	ก่อสร้างถนนลาดยาง หมู่ที่ 12 บ้านพัฒนาทร ฝั่งตะวันตก เลียบคลอง เชื่อมต่อ หมู่ที่ 14 ต.แม่ระกา อ.วังทอง จ.พิษณุโลก	เพื่อให้มีเส้นทางคมนาคมให้ประชาชนใช้สัญจร ไป-มา และขนส่งผลผลิตทางการเกษตร	ถนนผิวจราจรลาดยาง จำนวน 1 แห่ง	-	-	4,500,000 งบ อบจ.พล.	ทำให้ประชาชนเดินทางสัญจรไป-มา และขนส่งผลผลิตทางการเกษตรออกสู่ตลาดการค้าได้สะดวก รวดเร็ว ยิ่งขึ้น	กองช่าง

ที่	โครงการ	วัตถุประสงค์	เป้าหมาย (ผลผลิตของโครงการ)	งบประมาณและที่มา			ผลลัพธ์ที่คาดว่าจะได้รับ	หน่วยงาน ที่รับผิดชอบ
				2552 (บาท)	2553 (บาท)	2554 (บาท)		
250	ก่อสร้างถนนลาดยาง (สายบ้าน หน้าบ้าน) สายหมู่ที่ 3, 5 - เขต พื้นที่ติดต่อกัน หมู่ที่ 8 ต.หนองพระ อ.วังทอง จ.พิษณุโลก	เพื่อให้มีเส้นทางคมนาคมให้ประชาชน ใช้สัญจร ไป-มา และขนส่งผลผลิต ทางการเกษตร	1. ถนนผิวจราจรลาดยาง กว้าง 4.00 ม. ยาว 2,500 ม. 2. วางท่อ ขนาด Ø 0.60 x 1.00 ม. จำนวน 4 จุด	-	3,000,000 งบ อบจ.พล.	-	ทำให้ประชาชนเดินทางสัญจร ไป-มา และขนส่งผลผลิตทาง การเกษตรออกสู่ตลาดการค้า ได้สะดวก รวดเร็ว ยิ่งขึ้น	กองช่าง
251	ก่อสร้างถนนลาดยาง หมู่ที่ 9 สายทุ่งหนองแดง ต.ท่าหมื่นราม ถึง บ้านเนินไม้แดง ต.พันชาลี อ.วังทอง จ.พิษณุโลก	เพื่อให้มีเส้นทางคมนาคมให้ประชาชน ใช้สัญจร ไป-มา และขนส่งผลผลิต ทางการเกษตร	1. ถนนผิวจราจรลาดยาง กว้าง 6.00 ม. ยาว 1,920 ม. พร้อมไหล่ทาง 2. บล๊อคระบายน้ำ 2 จุด และสะพาน ข้ามบล็อกระบายน้ำ 1 จุด 3. วางท่อขนาด Ø 0.30 x 1.00 ," จำนวน 2 จุด	-	4,490,000 งบ อบจ.พล.	-	ทำให้ประชาชนเดินทางสัญจร ไป-มา และขนส่งผลผลิตทาง การเกษตรออกสู่ตลาดการค้า ได้สะดวก รวดเร็ว ยิ่งขึ้น	กองช่าง
252	ก่อสร้างถนนลาดยาง หมู่ที่ 1 - 4 (สายหมู่ที่ 1 ต.ท่าหมื่นราม เชื่อมต่อกัน ทางหลวงหมายเลข 11 กม.17 เขต ต.หนองพระ) อ.วังทอง จ.พิษณุโลก	เพื่อให้มีเส้นทางคมนาคมให้ประชาชน ใช้สัญจร ไป-มา และขนส่งผลผลิต ทางการเกษตร	ถนนผิวจราจรลาดยาง กว้าง 6.00 ม. ยาว 3,500 ม. พร้อมไหล่ทาง	-	6,300,000 งบ อบจ.พล.	-	ทำให้ประชาชนเดินทางสัญจร ไป-มา และขนส่งผลผลิตทาง การเกษตรออกสู่ตลาดการค้า ได้สะดวก รวดเร็ว ยิ่งขึ้น	กองช่าง
253	ก่อสร้างถนนลาดยาง สายหมู่ที่ 1, 7 เชื่อมต่อกัน ต.หนองพระ อ.วังทอง จ.พิษณุโลก	เพื่อให้มีเส้นทางคมนาคมให้ประชาชน ใช้สัญจร ไป-มา และขนส่งผลผลิต ทางการเกษตร	ถนนผิวจราจรลาดยาง กว้าง 6.00 ม. ยาว 3,000 ม. พร้อมไหล่ทาง	-	5,400,000 งบ อบจ.พล.	-	ทำให้ประชาชนเดินทางสัญจร ไป-มา และขนส่งผลผลิตทาง การเกษตรออกสู่ตลาดการค้า ได้สะดวก รวดเร็ว ยิ่งขึ้น	กองช่าง

ที่	โครงการ	วัตถุประสงค์	เป้าหมาย (ผลผลิตของโครงการ)	งบประมาณและที่มา			ผลลัพธ์ที่คาดว่าจะได้รับ	หน่วยงาน ที่รับผิดชอบ
				2552 (บาท)	2553 (บาท)	2554 (บาท)		
254	ก่อสร้างถนนลาดยาง สายแยก ออกจาก หมู่ที่ 1, 7 บริเวณ ปากคลองบ้านไร่ เชื่อมต่อ ต.พันชาลี อ.วังทอง จ.พิษณุโลก	เพื่อให้มีเส้นทางคมนาคมให้ประชาชน ใช้สัญจร ไป-มา และขนส่งผลผลิต ทางการเกษตร	ถนนผิวจราจรลาดยาง กว้าง 6.00 ม. ยาว 1,800 ม. พร้อมไหล่ทาง	-	3,240,000 งบ อบจ.พล.	-	ทำให้ประชาชนเดินทางสัญจร ไป-มา และขนส่งผลผลิตทาง การเกษตรออกสู่ตลาดการค้า ได้สะดวก รวดเร็ว ยิ่งขึ้น	กองช่าง
255	ก่อสร้างถนนลาดยาง ซอย 2 จากป้อมตำรวจ หมู่ที่ 6 ต.ดินทอง - หมู่ที่ 1 ต.วังพิกุล อ.วังทอง จ.พิษณุโลก	เพื่อให้มีเส้นทางคมนาคมให้ประชาชน ใช้สัญจร ไป-มา และขนส่งผลผลิต ทางการเกษตร	ถนนผิวจราจรลาดยาง กว้าง 4.00 ม. ยาว 2,600 ม. พร้อมไหล่ทาง	-	5,000,000 งบ อบจ.พล.	-	ทำให้ประชาชนเดินทางสัญจร ไป-มา และขนส่งผลผลิตทาง การเกษตรออกสู่ตลาดการค้า ได้สะดวก รวดเร็ว ยิ่งขึ้น	กองช่าง
256	ก่อสร้างถนนลาดยาง จากบ้าน นางสีนวล ฤกษ์พิชิต ผ่านถนน ทางหลวงชนบท หมู่ที่ 9 ต.ดินทอง - หมู่ที่ 2 ต.วังพิกุล อ.วังทอง จ.พิษณุโลก	เพื่อให้มีเส้นทางคมนาคมให้ประชาชน ใช้สัญจร ไป-มา และขนส่งผลผลิต ทางการเกษตร	ถนนผิวจราจรลาดยาง กว้าง 4.00 ม. ยาว 2,500 ม.	-	4,800,000 งบ อบจ.พล.	-	ทำให้ประชาชนเดินทางสัญจร ไป-มา และขนส่งผลผลิตทาง การเกษตรออกสู่ตลาดการค้า ได้สะดวก รวดเร็ว ยิ่งขึ้น	กองช่าง
257	ก่อสร้างถนนลาดยางจากถนน คอนกรีตเดิมบ้านนางสาคร - คลองเข็ก หมู่ที่ 7 ต.ดินทอง เชื่อมต่อ หมู่ที่ 1 ต.วังพิกุล อ.วังทอง จ.พิษณุโลก	เพื่อให้มีเส้นทางคมนาคมให้ประชาชน ใช้สัญจร ไป-มา และขนส่งผลผลิต ทางการเกษตร	ถนนผิวจราจรลาดยาง กว้าง 4.00 ม. ยาว 2,500 ม.	-	5,000,000 งบ อบจ.พล.	-	ทำให้ประชาชนเดินทางสัญจร ไป-มา และขนส่งผลผลิตทาง การเกษตรออกสู่ตลาดการค้า ได้สะดวก รวดเร็ว ยิ่งขึ้น	กองช่าง

ที่	โครงการ	วัตถุประสงค์	เป้าหมาย (ผลผลิตของโครงการ)	งบประมาณและที่มา			ผลลัพธ์ที่คาดว่าจะได้รับ	หน่วยงาน ที่รับผิดชอบ
				2552 (บาท)	2553 (บาท)	2554 (บาท)		
258	ก่อสร้างถนนลาดยางหมู่ที่ 7 ต.ดินทอง-หมู่ที่ 7 ต.วังพิกกุล อ.วังทอง จ.พิษณุโลก	เพื่อให้มีเส้นทางคมนาคมให้ประชาชนใช้สัญจร ไป-มา และขนส่งผลผลิตทางการเกษตร	ถนนผิวจราจรลาดยาง กว้าง 6.00 ม. ยาว 600 ม.	-	-	1,300,000 งบ อบจ.พล.	ทำให้ประชาชนเดินทางสัญจรไป-มา และขนส่งผลผลิตทางการเกษตรออกสู่ตลาดการค้าได้สะดวก รวดเร็ว ยิ่งขึ้น	กองช่าง
259	ก่อสร้างถนนลาดยางในหมู่ที่ 8 จากบริเวณถนนเขาวงพระจันทร์ เชื่อมต่อหมู่ที่ 6-หมู่ที่ 8 ต.บ้านกลาง อ.วังทอง จ.พิษณุโลก	เพื่อให้มีเส้นทางคมนาคมให้ประชาชนใช้สัญจร ไป-มา และขนส่งผลผลิตทางการเกษตร	ถนนผิวจราจรลาดยาง กว้าง 6.00 ม. ยาว 4,000 ม.	-	-	8,160,000 งบ อบจ.พล.	ทำให้ประชาชนเดินทางสัญจรไป-มา และขนส่งผลผลิตทางการเกษตรออกสู่ตลาดการค้าได้สะดวก รวดเร็ว ยิ่งขึ้น	กองช่าง
260	ก่อสร้างถนนลาดยางในหมู่ที่ 6 บ้านหนองงา จากบ้านนายบุญยัง ถึงเขตติดต่อบ้านหนองหญ้าไทร ต.พันชาลี อ.วังทอง จ.พิษณุโลก	เพื่อให้มีเส้นทางคมนาคมให้ประชาชนใช้สัญจร ไป-มา และขนส่งผลผลิตทางการเกษตร	ถนนผิวจราจรลาดยาง กว้าง 6.00 ม. ยาว 3,000 ม.	-	-	5,040,000 งบ อบจ.พล.	ทำให้ประชาชนเดินทางสัญจรไป-มา และขนส่งผลผลิตทางการเกษตรออกสู่ตลาดการค้าได้สะดวก รวดเร็ว ยิ่งขึ้น	กองช่าง
261	ก่อสร้างถนนลาดยางในหมู่ที่ 6 เชื่อมต่อ ต.วังนกแอ่น และเชื่อมต่อ ต.ดินทอง หมู่ที่ 10 อ.วังทอง จ.พิษณุโลก	เพื่อให้มีเส้นทางคมนาคมให้ประชาชนใช้สัญจร ไป-มา และขนส่งผลผลิตทางการเกษตร	ถนนผิวจราจรลาดยาง กว้าง 4.00 ม. ยาว 2,000 ม.	-	-	3,000,000 งบ อบจ.พล.	ทำให้ประชาชนเดินทางสัญจรไป-มา และขนส่งผลผลิตทางการเกษตรออกสู่ตลาดการค้าได้สะดวก รวดเร็ว ยิ่งขึ้น	กองช่าง

ที่	โครงการ	วัตถุประสงค์	เป้าหมาย (ผลผลิตของโครงการ)	งบประมาณและที่มา			ผลลัพธ์ที่คาดว่าจะได้รับ	หน่วยงาน ที่รับผิดชอบ
				2552 (บาท)	2553 (บาท)	2554 (บาท)		
262	ก่อสร้างถนนลาดยางในหมู่ที่ 9 บ้านหนองคู-บ้านหนองตะเคียน ต.คลองทราย กิ่งอ.สากเหล็ก จ.พิจิตร พร้อมวางท่อระบายน้ำ	เพื่อให้มีเส้นทางคมนาคมให้ประชาชนใช้สัญจร ไป-มา และขนส่งผลผลิตทางการเกษตร	ถนนผิวจราจรลาดยาง กว้าง 8.00 ม. ยาว 3,500 ม.	-	-	7,840,000 งบ อบจ.พล.	ทำให้ประชาชนเดินทางสัญจรไป-มา และขนส่งผลผลิตทางการเกษตรออกสู่ตลาดการค้าได้สะดวก รวดเร็ว ยิ่งขึ้น	
263	ก่อสร้างถนนลาดยางในหมู่ที่ 13 บ้านเนินประเสริฐ จากสี่แยกปากโคก ถึงเขตติดต่อหมู่ที่ 10 บ้านไทรงาม ต.ท่าหมื่นราม อ.วังทอง จ.พิษณุโลก	เพื่อให้มีเส้นทางคมนาคมให้ประชาชนใช้สัญจร ไป-มา และขนส่งผลผลิตทางการเกษตร	ถนนผิวจราจรลาดยาง กว้าง 8.00 ม. ยาว 1,000 ม. พร้อมวางท่อระบายน้ำ 1 จุด	-	-	2,000,000 งบ อบจ.พล.	ทำให้ประชาชนเดินทางสัญจรไป-มา และขนส่งผลผลิตทางการเกษตรออกสู่ตลาดการค้าได้สะดวก รวดเร็ว ยิ่งขึ้น	กองช่าง
264	ก่อสร้างถนนลาดยางในหมู่ที่ 13 ต.แม่ระกา เชื่อมต่อหมู่ที่ 1 ต.หนองพระ อ.วังทอง จ.พิษณุโลก	เพื่อให้มีเส้นทางคมนาคมให้ประชาชนใช้สัญจร ไป-มา และขนส่งผลผลิตทางการเกษตร	ถนนผิวจราจรลาดยาง กว้าง 6.00 ม. ยาว 3,000 ม.	-	-	6,000,000 งบ อบจ.พล.	ทำให้ประชาชนเดินทางสัญจรไป-มา และขนส่งผลผลิตทางการเกษตรออกสู่ตลาดการค้าได้สะดวก รวดเร็ว ยิ่งขึ้น	กองช่าง
265	ก่อสร้างถนนผิวจราจรลาดยางแบบผิวเรียบ หมู่ที่ 1 ต.บ้านกลาง อ.วังทอง - หมู่ที่ 7 ต.สวนเมี่ยง อ.ชาติตระการ จ.พิษณุโลก	เพื่อให้มีเส้นทางคมนาคมให้ประชาชนใช้สัญจร ไป-มา และขนส่งผลผลิตทางการเกษตร	ถนนผิวจราจรลาดยางแบบผิวเรียบ กว้าง 6.00 ม. ระยะทาง 1,000 ม. รายละเอียดตามแบบแปลน อบจ.พล.	-	-	2,000,000 งบ อบจ.พล.	ทำให้ประชาชนเดินทางสัญจรไป-มา และขนส่งผลผลิตทางการเกษตรออกสู่ตลาดการค้าได้สะดวก รวดเร็ว ยิ่งขึ้น	กองช่าง

ที่	โครงการ	วัตถุประสงค์	เป้าหมาย (ผลผลิตของโครงการ)	งบประมาณและที่มา			ผลลัพธ์ที่คาดว่าจะได้รับ	หน่วยงาน ที่รับผิดชอบ
				2552 (บาท)	2553 (บาท)	2554 (บาท)		
266	ก่อสร้างถนนผิวจราจรลาดยางแบบผิวเรียบ หมู่ที่ 4 ต.บ้านกลาง อ.วังทอง - หมู่ที่ 7 ต.คันช้าง อ.วัดโบสถ์ จ.พิษณุโลก	เพื่อให้มีเส้นทางคมนาคมให้ประชาชนใช้สัญจร ไป-มา และขนส่งผลผลิตทางการเกษตร	ถนนผิวจราจรลาดยางแบบผิวเรียบ กว้าง 8.00 ม. ระยะทาง 1,250 ม. รายละเอียดตามแบบแปลน อบจ.พล.	-	3,000,000 งบ อบจ.พล.	-	ทำให้ประชาชนเดินทางสัญจรไป-มา และขนส่งผลผลิตทางการเกษตรออกสู่ตลาดการค้าได้สะดวก รวดเร็ว ยิ่งขึ้น	กองช่าง
267	ก่อสร้างถนนผิวจราจรลาดยางแบบผิวเรียบ หมู่ที่ 4 ต.แก่งไทร - หมู่ที่ 7 ต.บ้านกลาง อ.วังทอง จ.พิษณุโลก	เพื่อให้มีเส้นทางคมนาคมให้ประชาชนใช้สัญจร ไป-มา และขนส่งผลผลิตทางการเกษตร	ถนนผิวจราจรลาดยางแบบผิวเรียบ กว้าง 8.00 ม. ระยะทาง 600 ม. รายละเอียดตามแบบแปลน อบจ.พล.	2,000,000 งบ อบจ.พล.	-	-	ทำให้ประชาชนเดินทางสัญจรไป-มา และขนส่งผลผลิตทางการเกษตรออกสู่ตลาดการค้าได้สะดวก รวดเร็ว ยิ่งขึ้น	กองช่าง
268	ก่อสร้างถนนผิวจราจรลาดยางแบบผิวเรียบ สายข้างโรงเรียนคลองเป็ด หมู่ที่ 4, 5, 12 ต.วังพิรุณ - หมู่ที่ 6 ต.แม่ระกา อ.วังทอง จ.พิษณุโลก	เพื่อให้มีเส้นทางคมนาคมให้ประชาชนใช้สัญจร ไป-มา และขนส่งผลผลิตทางการเกษตร	ถนนผิวจราจรลาดยางแบบผิวเรียบ กว้าง 6.00 ม. ระยะทาง 1,000 ม. รายละเอียดตามแบบแปลน อบจ.พล.	-	3,000,000 งบ อบจ.พล.	-	ทำให้ประชาชนเดินทางสัญจรไป-มา และขนส่งผลผลิตทางการเกษตรออกสู่ตลาดการค้าได้สะดวก รวดเร็ว ยิ่งขึ้น	กองช่าง
269	ก่อสร้างถนนผิวจราจรลาดยางแบบผิวเรียบ สายจากถนนเลียงเมืองตอนใต้ หมู่ที่ 6 ต.วังพิรุณ - หมู่ที่ 8 ต.แม่ระกา อ.วังทอง จ.พิษณุโลก	เพื่อให้มีเส้นทางคมนาคมให้ประชาชนใช้สัญจร ไป-มา และขนส่งผลผลิตทางการเกษตร	ถนนผิวจราจรลาดยางแบบผิวเรียบ กว้าง 6.00 ม. ระยะทาง 1,500 ม. รายละเอียดตามแบบแปลน อบจ.พล.	-	-	3,750,000 งบ อบจ.พล.	ทำให้ประชาชนเดินทางสัญจรไป-มา และขนส่งผลผลิตทางการเกษตรออกสู่ตลาดการค้าได้สะดวก รวดเร็ว ยิ่งขึ้น	กองช่าง

ที่	โครงการ	วัตถุประสงค์	เป้าหมาย (ผลผลิตของโครงการ)	งบประมาณและที่มา			ผลลัพธ์ที่คาดว่าจะได้รับ	หน่วยงาน ที่รับผิดชอบ
				2552 (บาท)	2553 (บาท)	2554 (บาท)		
270	ก่อสร้างถนนผิวจราจรลาดยางแบบผิวเรียบ สายจากวัดหนองบอน หมู่ที่ 14 ต.วังทอง - หมู่ที่ 2 ต.วังพิกูล อ.วังทอง จ.พิษณุโลก	เพื่อให้มีเส้นทางคมนาคมให้ประชาชนใช้สัญจร ไป-มา และขนส่งผลผลิตทางการเกษตร	ถนนผิวจราจรลาดยางแบบผิวเรียบ กว้าง 6.00 ม. ระยะทาง 1,000 ม. รายละเอียดตามแบบแปลน อบจ.พล.	-	-	3,000,000 งบ อบจ.พล.	ทำให้ประชาชนเดินทางสัญจรไป-มา และขนส่งผลผลิตทางการเกษตรออกสู่ตลาดการค้าได้สะดวก รวดเร็ว ยิ่งขึ้น	กองช่าง
271	ก่อสร้างถนนผิวจราจรลาดยางแบบผิวเรียบ สายหมู่ที่ 1 บ้านสะเดา ต.หนองพระ - หมู่ที่ 10 บ้านสะเดาน้อย ต.แม่ระกา อ.วังทอง จ.พิษณุโลก	เพื่อให้มีเส้นทางคมนาคมให้ประชาชนใช้สัญจร ไป-มา และขนส่งผลผลิตทางการเกษตร	ถนนผิวจราจรลาดยางแบบผิวเรียบ กว้าง 6.00 ม. ระยะทาง 550 ม. รายละเอียดตามแบบแปลน อบจ.พล.	-	-	1,500,000 งบ อบจ.พล.	ทำให้ประชาชนเดินทางสัญจรไป-มา และขนส่งผลผลิตทางการเกษตรออกสู่ตลาดการค้าได้สะดวก รวดเร็ว ยิ่งขึ้น	กองช่าง
272	ก่อสร้างถนนผิวจราจรลาดยางแบบผิวเรียบ สายหมู่ที่ 13 ต.แม่ระกา - หมู่ที่ 1 ต.หนองพระ อ.วังทอง จ.พิษณุโลก	เพื่อให้มีเส้นทางคมนาคมให้ประชาชนใช้สัญจร ไป-มา และขนส่งผลผลิตทางการเกษตร	ถนนผิวจราจรลาดยางแบบผิวเรียบ กว้าง 6.00 ม. ระยะทาง 600 ม. รายละเอียดตามแบบแปลน อบจ.พล.	-	1,500,000 งบ อบจ.พล.	-	ทำให้ประชาชนเดินทางสัญจรไป-มา และขนส่งผลผลิตทางการเกษตรออกสู่ตลาดการค้าได้สะดวก รวดเร็ว ยิ่งขึ้น	กองช่าง
273	ก่อสร้างถนนผิวจราจรลาดยางแบบผิวเรียบ สายหมู่ที่ 2 บ้านคลองแร่ ต.หนองพระ - หมู่ที่ 3 บ้านหนองตาเรือ ต.แม่ระกา อ.วังทอง จ.พิษณุโลก	เพื่อให้มีเส้นทางคมนาคมให้ประชาชนใช้สัญจร ไป-มา และขนส่งผลผลิตทางการเกษตร	ถนนผิวจราจรลาดยางแบบผิวเรียบ กว้าง 6.00 ม. ระยะทาง 600 ม. รายละเอียดตามแบบแปลน อบจ.พล.	-	1,500,000 งบ อบจ.พล.	-	ทำให้ประชาชนเดินทางสัญจรไป-มา และขนส่งผลผลิตทางการเกษตรออกสู่ตลาดการค้าได้สะดวก รวดเร็ว ยิ่งขึ้น	กองช่าง

ที่	โครงการ	วัตถุประสงค์	เป้าหมาย (ผลผลิตของโครงการ)	งบประมาณและที่มา			ผลลัพธ์ที่คาดว่าจะได้รับ	หน่วยงาน ที่รับผิดชอบ
				2552 (บาท)	2553 (บาท)	2554 (บาท)		
274	ก่อสร้างถนนผิวจราจรลาดยาง แบบผิวเรียบ สายหมู่ที่ 9 ต.พันชาลี อ.วังทอง - เขตติดต่อก ต.บ้านน้อยชุมซีเหล็ก อ.เนินมะปราง จ.พิษณุโลก	เพื่อให้มีเส้นทางคมนาคมให้ประชาชน ใช้สัญจร ไป-มา และขนส่งผลผลิต ทางการเกษตร	ถนนผิวจราจรลาดยางแบบผิวเรียบ กว้าง 8.00 ม. ระยะทาง 850 ม. รายละเอียดตามแบบแปลน อบจ.พล.	-	3,000,000 งบ อบจ.พล.	-	ทำให้ประชาชนเดินทางสัญจร ไป-มา และขนส่งผลผลิตทาง การเกษตรออกสู่ตลาดการค้า ได้สะดวก รวดเร็ว ยิ่งขึ้น	กองช่าง
275	ก่อสร้างถนนผิวจราจรลาดยาง แบบผิวเรียบ สายหมู่ที่ 9 บ้าน ทุ่งหนองแดง ต.ท่าหมื่นราม - หมู่ที่ 3 บ้านเนินไม้แดง ต.พันชาลี อ.วังทอง จ.พิษณุโลก	เพื่อให้มีเส้นทางคมนาคมให้ประชาชน ใช้สัญจร ไป-มา และขนส่งผลผลิต ทางการเกษตร	ถนนผิวจราจรลาดยางแบบผิวเรียบ กว้าง 6.00 ม. ยาว 1,000 ม. รายละเอียดตามแบบแปลน อบจ.พล.	-	1,100,000 งบ อบจ.พล.	-	ทำให้ประชาชนเดินทางสัญจร ไป-มา และขนส่งผลผลิตทาง การเกษตรออกสู่ตลาดการค้า ได้สะดวก รวดเร็ว ยิ่งขึ้น	กองช่าง
276	ก่อสร้างถนนผิวจราจรลาดยาง แบบผิวเรียบ สายหมู่ที่ 1 ต.ท่าหมื่นราม - เชื่อมต่อก ทางหลวงหมายเลข 11 กม.ที่ 17 ต.ท่าหมื่นราม อ.วังทอง จ.พิษณุโลก	เพื่อให้มีเส้นทางคมนาคมให้ประชาชน ใช้สัญจร ไป-มา และขนส่งผลผลิต ทางการเกษตร	ถนนผิวจราจรลาดยางแบบผิวเรียบ กว้าง 6.00 ม. ระยะทาง 600 ม. รายละเอียดตามแบบแปลน อบจ.พล.	-	-	1,500,000 งบ อบจ.พล.	ทำให้ประชาชนเดินทางสัญจร ไป-มา และขนส่งผลผลิตทาง การเกษตรออกสู่ตลาดการค้า ได้สะดวก รวดเร็ว ยิ่งขึ้น	กองช่าง

ที่	โครงการ	วัตถุประสงค์	เป้าหมาย (ผลผลิตของโครงการ)	งบประมาณและที่มา			ผลลัพธ์ที่คาดว่าจะได้รับ	หน่วยงาน ที่รับผิดชอบ
				2552 (บาท)	2553 (บาท)	2554 (บาท)		
277	ก่อสร้างถนนผิวจราจรลาดยาง แบบผิวเรียบ สายหมู่ที่ 1 ต.ท่าหมื่นราม - หมู่ที่ 3 ต.หนองพระ อ.วังทอง จ.พิษณุโลก	เพื่อให้มีเส้นทางคมนาคมให้ประชาชน ใช้สัญจร ไป-มา และขนส่งผลผลิต ทางการเกษตร	ถนนผิวจราจรลาดยางแบบผิวเรียบ กว้าง 6.00 ม. ระยะทาง 800 ม. รายละเอียดตามแบบแปลน อบจ.พล.	-	-	1,500,000 งบ อบจ.พล.	ทำให้ประชาชนเดินทางสัญจร ไป-มา และขนส่งผลผลิตทาง การเกษตรออกสู่ตลาดการค้า ได้สะดวก รวดเร็ว ยิ่งขึ้น	กองช่าง
278	ก่อสร้างถนนผิวจราจรลาดยาง แบบผิวเรียบ สายหมู่ที่ 1 ต.ท่าหมื่นราม - เชื่อมต่อ ทางหลวงหมายเลข 11 กม.ที่ 20 ต.ท่าหมื่นราม อ.วังทอง จ.พิษณุโลก	เพื่อให้มีเส้นทางคมนาคมให้ประชาชน ใช้สัญจร ไป-มา และขนส่งผลผลิต ทางการเกษตร	ถนนผิวจราจรลาดยางแบบผิวเรียบ กว้าง 6.00 ม. ระยะทาง 600 ม. รายละเอียดตามแบบแปลน อบจ.พล.	-	1,500,000 งบ อบจ.พล.	-	ทำให้ประชาชนเดินทางสัญจร ไป-มา และขนส่งผลผลิตทาง การเกษตรออกสู่ตลาดการค้า ได้สะดวก รวดเร็ว ยิ่งขึ้น	กองช่าง
279	ก่อสร้างถนนผิวจราจรลาดยาง แบบผิวเรียบ สายบึงบัน หมู่ที่ 13 ต.แม่ระกา - บ้านสะเดาน้อย หมู่ที่ 10 ต.หนองพระ อ.วังทอง จ.พิษณุโลก	เพื่อให้มีเส้นทางคมนาคมให้ประชาชน ใช้สัญจร ไป-มา และขนส่งผลผลิต ทางการเกษตร	ถนนผิวจราจรลาดยางแบบผิวเรียบ กว้าง 6.00 ม. ระยะทาง 600 ม. รายละเอียดตามแบบแปลน อบจ.พล.	-	-	1,500,000 งบ อบจ.พล.	ทำให้ประชาชนเดินทางสัญจร ไป-มา และขนส่งผลผลิตทาง การเกษตรออกสู่ตลาดการค้า ได้สะดวก รวดเร็ว ยิ่งขึ้น	กองช่าง

ที่	โครงการ	วัตถุประสงค์	เป้าหมาย (ผลผลิตของโครงการ)	งบประมาณและที่มา			ผลลัพธ์ที่คาดว่าจะได้รับ	หน่วยงาน ที่รับผิดชอบ
				2552 (บาท)	2553 (บาท)	2554 (บาท)		
280	ก่อสร้างถนนผิวจราจรลาดยางแบบผิวเรียบ สายหมู่ที่ 3 บ้านเนินไม้แดง ต.พันชาลี - หมู่ที่ 9 บ้านทุ่งหนองแดง ต.ท่าหมื่นราม อ.วังทอง จ.พิษณุโลก	เพื่อให้มีเส้นทางคมนาคมให้ประชาชนใช้สัญจร ไป-มา และขนส่งผลผลิตทางการเกษตร	ถนนผิวจราจรลาดยางแบบผิวเรียบ กว้าง 6.00 ม. ระยะทาง 800 ม. รายละเอียดตามแบบแปลน อบจ.พล.	-	1,500,000 งบ อบจ.พล.	-	ทำให้ประชาชนเดินทางสัญจรไป-มา และขนส่งผลผลิตทางการเกษตรออกสู่ตลาดการค้าได้สะดวก รวดเร็ว ยิ่งขึ้น	กองช่าง
281	ก่อสร้างถนนผิวจราจรลาดยางแบบผิวเรียบ สายหมู่ที่ 6 ต.แม่ระกา - หมู่ที่ 4 ต.วังพิกูล อ.วังทอง จ.พิษณุโลก	เพื่อให้มีเส้นทางคมนาคมให้ประชาชนใช้สัญจร ไป-มา และขนส่งผลผลิตทางการเกษตร	ถนนผิวจราจรลาดยางแบบผิวเรียบ กว้าง 6.00 ม. ระยะทาง 600 ม. รายละเอียดตามแบบแปลน อบจ.พล.	-	-	1,500,000 งบ อบจ.พล.	ทำให้ประชาชนเดินทางสัญจรไป-มา และขนส่งผลผลิตทางการเกษตรออกสู่ตลาดการค้าได้สะดวก รวดเร็ว ยิ่งขึ้น	กองช่าง
282	ก่อสร้างถนนผิวจราจรลาดยางแบบผิวเรียบ สายหมู่ที่ 2 ต.หนองพระ - หมู่ที่ 14 ต.แม่ระกา อ.วังทอง จ.พิษณุโลก	เพื่อให้มีเส้นทางคมนาคมให้ประชาชนใช้สัญจร ไป-มา และขนส่งผลผลิตทางการเกษตร	ถนนผิวจราจรลาดยางแบบผิวเรียบ กว้าง 8.00 ม. ระยะทาง 450 ม. รายละเอียดตามแบบแปลน อบจ.พล.	-	1,500,000 งบ อบจ.พล.	-	ทำให้ประชาชนเดินทางสัญจรไป-มา และขนส่งผลผลิตทางการเกษตรออกสู่ตลาดการค้าได้สะดวก รวดเร็ว ยิ่งขึ้น	กองช่าง
283	ก่อสร้างถนนผิวจราจรลาดยางแบบผิวเรียบ สายหมู่ที่ 4 ต.หนองพระ - หมู่ที่ 7 ต.ท่าหมื่นราม อ.วังทอง จ.พิษณุโลก	เพื่อให้มีเส้นทางคมนาคมให้ประชาชนใช้สัญจร ไป-มา และขนส่งผลผลิตทางการเกษตร	ถนนผิวจราจรลาดยางแบบผิวเรียบ กว้าง 6.00 ม. ระยะทาง 600 ม. รายละเอียดตามแบบแปลน อบจ.พล.	-	-	1,500,000 งบ อบจ.พล.	ทำให้ประชาชนเดินทางสัญจรไป-มา และขนส่งผลผลิตทางการเกษตรออกสู่ตลาดการค้าได้สะดวก รวดเร็ว ยิ่งขึ้น	กองช่าง

ที่	โครงการ	วัตถุประสงค์	เป้าหมาย (ผลผลิตของโครงการ)	งบประมาณและที่มา			ผลลัพธ์ที่คาดว่าจะได้รับ	หน่วยงาน ที่รับผิดชอบ
				2552 (บาท)	2553 (บาท)	2554 (บาท)		
284	ก่อสร้างถนนผิวจราจรลาดยางแบบผิวเรียบ สายหมู่ที่ 14 ต.วังนกแอ่น อ.วังทอง - หมู่ที่ 8 ต.ชมพู อ.เนินมะปราง จ.พิษณุโลก	เพื่อให้มีเส้นทางคมนาคมให้ประชาชนใช้สัญจร ไป-มา และขนส่งผลผลิตทางการเกษตร	ถนนผิวจราจรลาดยางแบบผิวเรียบ กว้าง 6.00 ม. ระยะทาง 700 ม. รายละเอียดตามแบบแปลน อบจ.พล.	-	-	2,000,000 งบ อบจ.พล.	ทำให้ประชาชนเดินทางสัญจรไป-มา และขนส่งผลผลิตทางการเกษตรออกสู่ตลาดการค้าได้สะดวก รวดเร็ว ยิ่งขึ้น	กองช่าง
285	ก่อสร้างถนนผิวจราจรลาดยางแบบผิวเรียบ สายหมู่ที่ 10 ต.วังนกแอ่น - หมู่ที่ 10 ต.ดินทอง อ.วังทอง จ.พิษณุโลก	เพื่อให้มีเส้นทางคมนาคมให้ประชาชนใช้สัญจร ไป-มา และขนส่งผลผลิตทางการเกษตร	ถนนผิวจราจรลาดยางแบบผิวเรียบ กว้าง 6.00 ม. ระยะทาง 1,000 ม. รายละเอียดตามแบบแปลน อบจ.พล.	-	3,000,000 งบ อบจ.พล.	-	ทำให้ประชาชนเดินทางสัญจรไป-มา และขนส่งผลผลิตทางการเกษตรออกสู่ตลาดการค้าได้สะดวก รวดเร็ว ยิ่งขึ้น	กองช่าง
286	ก่อสร้างถนนผิวจราจรลาดยางแบบผิวเรียบ สายหมู่ที่ 9 ต.ชัยนาม - หมู่ที่ 2 ต.วังนกแอ่น อ.วังทอง จ.พิษณุโลก	เพื่อให้มีเส้นทางคมนาคมให้ประชาชนใช้สัญจร ไป-มา และขนส่งผลผลิตทางการเกษตร	ถนนผิวจราจรลาดยางแบบผิวเรียบ กว้าง 6.00 ม. ระยะทาง 2,000 ม. รายละเอียดตามแบบแปลน อบจ.พล.	-	-	1,600,000 งบ อบจ.พล.	ทำให้ประชาชนเดินทางสัญจรไป-มา และขนส่งผลผลิตทางการเกษตรออกสู่ตลาดการค้าได้สะดวก รวดเร็ว ยิ่งขึ้น	กองช่าง
287	ก่อสร้างถนนผิวจราจรลาดยางแบบผิวเรียบ สายหมู่ที่ 6 ต.วังนกแอ่น - หมู่ที่ 8 ต.บ้านกลาง อ.วังทอง จ.พิษณุโลก	เพื่อให้มีเส้นทางคมนาคมให้ประชาชนใช้สัญจร ไป-มา และขนส่งผลผลิตทางการเกษตร	ถนนผิวจราจรลาดยางแบบผิวเรียบ กว้าง 6.00 ม. ระยะทาง 700 ม. รายละเอียดตามแบบแปลน อบจ.พล.	2,000,000 งบ อบจ.พล.	-	-	ทำให้ประชาชนเดินทางสัญจรไป-มา และขนส่งผลผลิตทางการเกษตรออกสู่ตลาดการค้าได้สะดวก รวดเร็ว ยิ่งขึ้น	กองช่าง

ที่	โครงการ	วัตถุประสงค์	เป้าหมาย (ผลผลิตของโครงการ)	งบประมาณและที่มา			ผลลัพธ์ที่คาดว่าจะได้รับ	หน่วยงาน ที่รับผิดชอบ
				2552 (บาท)	2553 (บาท)	2554 (บาท)		
288	ก่อสร้างถนนผิวจราจรลาดยางแบบผิวเรียบ สายหมู่ที่ 2 ต.ดินทอง - หมู่ที่ 9 ต.ชัยนาม อ.วังทอง จ.พิษณุโลก	เพื่อให้มีเส้นทางคมนาคมให้ประชาชนใช้สัญจร ไป-มา และขนส่งผลผลิตทางการเกษตร	ถนนผิวจราจรลาดยางแบบผิวเรียบ กว้าง 6.00 ม. ระยะทาง 600 ม. รายละเอียดตามแบบแปลน อบจ.พล.	-	-	1,500,000 งบ อบจ.พล.	ทำให้ประชาชนเดินทางสัญจรไป-มา และขนส่งผลผลิตทางการเกษตรออกสู่ตลาดการค้าได้สะดวก รวดเร็ว ยิ่งขึ้น	กองช่าง
289	ก่อสร้างถนนผิวจราจรลาดยางแบบผิวเรียบ สายหมู่ที่ 2 ต.วังนกแอ่น - หมู่ที่ 10 ต.ดินทอง อ.วังทอง จ.พิษณุโลก	เพื่อให้มีเส้นทางคมนาคมให้ประชาชนใช้สัญจร ไป-มา และขนส่งผลผลิตทางการเกษตร	ถนนผิวจราจรลาดยางแบบผิวเรียบ กว้าง 6.00 ม. ระยะทาง 550 ม. รายละเอียดตามแบบแปลน อบจ.พล.	-	-	1,500,000 งบ อบจ.พล.	ทำให้ประชาชนเดินทางสัญจรไป-มา และขนส่งผลผลิตทางการเกษตรออกสู่ตลาดการค้าได้สะดวก รวดเร็ว ยิ่งขึ้น	กองช่าง
290	ก่อสร้างถนนผิวจราจรลาดยางแบบผิวเรียบ สายบ้านดงน้อย หมู่ที่ 7 ต.ท่าหมื่นราม เชื่อมต่อบ้านเจริญผล ต.หนองพระ อ.วังทอง จ.พิษณุโลก	เพื่อให้มีเส้นทางคมนาคมให้ประชาชนใช้สัญจร ไป-มา และขนส่งผลผลิตทางการเกษตร	ถนนผิวจราจรลาดยางแบบผิวเรียบ กว้าง 8.00 ม. ระยะทาง 450 ม. รายละเอียดตามแบบแปลน อบจ.พล.	-	-	1,500,000 งบ อบจ.พล.	ทำให้ประชาชนเดินทางสัญจรไป-มา และขนส่งผลผลิตทางการเกษตรออกสู่ตลาดการค้าได้สะดวก รวดเร็ว ยิ่งขึ้น	กองช่าง
291	ก่อสร้างถนนผิวจราจรลาดยางแบบผิวเรียบ สายบ้านชำหาย หมู่ที่ 10 ต.บ้านกลาง อ.วังทอง - บ้านน้ำโจน หมู่ที่ 4 (ทางเชื่อมเขื่อนแควน้อย) ต.คันไช้ อ.วัดโบสถ์ จ.พิษณุโลก	เพื่อให้มีเส้นทางคมนาคมให้ประชาชนใช้สัญจร ไป-มา และขนส่งผลผลิตทางการเกษตร	ถนนผิวจราจรลาดยางแบบผิวเรียบ กว้าง 7.40 ม. ยาว 2,000 ม. รายละเอียดตามแบบแปลน อบจ.พล.	-	7,110,000 งบ อบจ.พล.	-	ทำให้ประชาชนเดินทางสัญจรไป-มา และขนส่งผลผลิตทางการเกษตรออกสู่ตลาดการค้าได้สะดวก รวดเร็ว ยิ่งขึ้น	กองช่าง

ที่	โครงการ	วัตถุประสงค์	เป้าหมาย (ผลผลิตของโครงการ)	งบประมาณและที่มา			ผลลัพธ์ที่คาดว่าจะได้รับ	หน่วยงาน ที่รับผิดชอบ
				2552 (บาท)	2553 (บาท)	2554 (บาท)		
292	ก่อสร้างถนนผิวจราจรลาดยาง แบบผิวเรียบ สายหมู่ที่ 5 ต.แก่งไสภา - หมู่ที่ 12 ต.บ้านกลาง อ.วังทอง จ.พิษณุโลก	เพื่อให้มีเส้นทางคมนาคมให้ประชาชน ใช้สัญจร ไป-มา และขนส่งผลผลิต ทางการเกษตร	ถนนผิวจราจรลาดยางแบบผิวเรียบ กว้าง 6.00 ม. ระยะทาง 1,150 ม. รายละเอียดตามแบบแปลน อบจ.พล.	-	-	3,000,000 งบ อบจ.พล.	ทำให้ประชาชนเดินทางสัญจร ไป-มา และขนส่งผลผลิตทาง การเกษตรออกสู่ตลาดการค้า ได้สะดวก รวดเร็ว ยิ่งขึ้น	กองช่าง
293	ก่อสร้างถนนผิวจราจรลาดยาง แบบผิวเรียบ สายหมู่ที่ 12 ต.แก่งไสภา - หมู่ที่ 15 ต.วังนกแอ่น อ.วังทอง จ.พิษณุโลก	เพื่อให้มีเส้นทางคมนาคมให้ประชาชน ใช้สัญจร ไป-มา และขนส่งผลผลิต ทางการเกษตร	ถนนผิวจราจรลาดยางแบบผิวเรียบ กว้าง 6.00 ม. ระยะทาง 1,150 ม. รายละเอียดตามแบบแปลน อบจ.พล.	-	3,000,000 งบ อบจ.พล.	-	ทำให้ประชาชนเดินทางสัญจร ไป-มา และขนส่งผลผลิตทาง การเกษตรออกสู่ตลาดการค้า ได้สะดวก รวดเร็ว ยิ่งขึ้น	กองช่าง
294	ก่อสร้างถนนผิวจราจรลาดยาง แบบผิวเรียบ สายหมู่ที่ 4 ต.แก่งไสภา - หมู่ที่ 12 ต.บ้านกลาง อ.วังทอง จ.พิษณุโลก	เพื่อให้มีเส้นทางคมนาคมให้ประชาชน ใช้สัญจร ไป-มา และขนส่งผลผลิต ทางการเกษตร	ถนนผิวจราจรลาดยางแบบผิวเรียบ กว้าง 6.00 ม. ระยะทาง 1,150 ม. รายละเอียดตามแบบแปลน อบจ.พล.	-	-	3,000,000 งบ อบจ.พล.	ทำให้ประชาชนเดินทางสัญจร ไป-มา และขนส่งผลผลิตทาง การเกษตรออกสู่ตลาดการค้า ได้สะดวก รวดเร็ว ยิ่งขึ้น	กองช่าง
295	ก่อสร้างถนนผิวจราจรลาดยาง แบบผิวเรียบ สายหมู่ที่ 6 บ้าน คลองเมือง - หมู่ที่ 6 ต.แม่ระกา อ.วังทอง จ.พิษณุโลก	เพื่อให้มีเส้นทางคมนาคมให้ประชาชน ใช้สัญจร ไป-มา และขนส่งผลผลิต ทางการเกษตร	ถนนผิวจราจรลาดยางแบบผิวเรียบ กว้าง 6.00 ม. ระยะทาง 1,050 ม. รายละเอียดตามแบบแปลน อบจ.พล.	-	-	3,000,000 งบ อบจ.พล.	ทำให้ประชาชนเดินทางสัญจร ไป-มา และขนส่งผลผลิตทาง การเกษตรออกสู่ตลาดการค้า ได้สะดวก รวดเร็ว ยิ่งขึ้น	กองช่าง

ที่	โครงการ	วัตถุประสงค์	เป้าหมาย (ผลผลิตของโครงการ)	งบประมาณและที่มา			ผลลัพธ์ที่คาดว่าจะได้รับ	หน่วยงาน ที่รับผิดชอบ
				2552 (บาท)	2553 (บาท)	2554 (บาท)		
296	ก่อสร้างถนนผิวจราจรลาดยางแบบผิวเรียบ สายรอบบึงราชนก หมู่ที่ 2 ต.วังพิกูล อ.วังทอง - หมู่ที่ 4 ต.สมอแข อ.เมือง จ.พิษณุโลก	เพื่อให้มีเส้นทางคมนาคมให้ประชาชนใช้สัญจร ไป-มา และขนส่งผลผลิตทางการเกษตร	ถนนผิวจราจรลาดยางแบบผิวเรียบ กว้าง 9.00 ม. ระยะทาง 1,000 ม. รายละเอียดตามแบบแปลน อบจ.พล.	-	-	4,300,000 งบ อบจ.พล.	ทำให้ประชาชนเดินทางสัญจรไป-มา และขนส่งผลผลิตทางการเกษตรออกสู่ตลาดการค้าได้สะดวก รวดเร็ว ยิ่งขึ้น	กองช่าง
297	ก่อสร้างถนนผิวจราจรลาดยางแบบผิวเรียบ สายหมู่ที่ 15 บ้านหลังศาล ต.วังพิกูล อ.วังทอง เชื่อมต่อถนนเลียบเมือง ต.บึงพระ อ.เมืองพิษณุโลก จ.พิษณุโลก	เพื่อให้มีเส้นทางคมนาคมให้ประชาชนใช้สัญจร ไป-มา และขนส่งผลผลิตทางการเกษตร	ถนนผิวจราจรลาดยางแบบผิวเรียบ กว้าง 6.00 ม. ระยะทาง 1,300 ม. รายละเอียดตามแบบแปลน อบจ.พล.	-	3,600,000 งบ อบจ.พล.	-	ทำให้ประชาชนเดินทางสัญจรไป-มา และขนส่งผลผลิตทางการเกษตรออกสู่ตลาดการค้าได้สะดวก รวดเร็ว ยิ่งขึ้น	กองช่าง
298	ก่อสร้างถนนผิวจราจรลาดยางแบบผิวเรียบ สายจากสามแยกวัดดงข่อย หมู่ที่ 3 ต.วังพิกูล อ.วังทอง - หมู่ที่ 5 ต.สมอแข อ.เมืองพิษณุโลก จ.พิษณุโลก	เพื่อให้มีเส้นทางคมนาคมให้ประชาชนใช้สัญจร ไป-มา และขนส่งผลผลิตทางการเกษตร	ถนนผิวจราจรลาดยางแบบผิวเรียบ กว้าง 8.00 ม. ระยะทาง 700 ม. รายละเอียดตามแบบแปลน อบจ.พล.	-	2,200,000 งบ อบจ.พล.	-	ทำให้ประชาชนเดินทางสัญจรไป-มา และขนส่งผลผลิตทางการเกษตรออกสู่ตลาดการค้าได้สะดวก รวดเร็ว ยิ่งขึ้น	กองช่าง
299	ก่อสร้างถนนผิวจราจรลาดยางแบบผิวเรียบ สายหมู่ที่ 9 ต.วังพิกูล อ.วังทอง - ต.สมอแข อ.เมืองพิษณุโลก จ.พิษณุโลก	เพื่อให้มีเส้นทางคมนาคมให้ประชาชนใช้สัญจร ไป-มา และขนส่งผลผลิตทางการเกษตร	ถนนผิวจราจรลาดยางแบบผิวเรียบ กว้าง 6.00 ม. ระยะทาง 1,500 ม. รายละเอียดตามแบบแปลน อบจ.พล.	-	-	3,800,000 งบ อบจ.พล.	ทำให้ประชาชนเดินทางสัญจรไป-มา และขนส่งผลผลิตทางการเกษตรออกสู่ตลาดการค้าได้สะดวก รวดเร็ว ยิ่งขึ้น	กองช่าง

ที่	โครงการ	วัตถุประสงค์	เป้าหมาย (ผลผลิตของโครงการ)	งบประมาณและที่มา			ผลลัพธ์ที่คาดว่าจะได้รับ	หน่วยงาน ที่รับผิดชอบ
				2552 (บาท)	2553 (บาท)	2554 (บาท)		
300	ก่อสร้างถนนผิวจราจรลาดยางแบบผิวเรียบ 2 ฝั่ง พนักกันน้ำ ต.วังพิกูล อ.วังทอง - ต.วังทอง หมู่ที่ 1, 14, 2, 8, 4, 5, 12 อ.วังทอง จ.พิษณุโลก	เพื่อให้มีเส้นทางคมนาคมให้ประชาชนใช้สัญจร ไป-มา และขนส่งผลผลิตทางการเกษตร	ถนนผิวจราจรลาดยางแบบผิวเรียบ กว้าง 6.00 ม. ระยะทาง 30.000 กม. รายละเอียดตามแบบแปลน อบจ.พล.	-	-	50,000,000 งบ อบจ.พล.	ทำให้ประชาชนเดินทางสัญจรไป-มา และขนส่งผลผลิตทางการเกษตรออกสู่ตลาดการค้าได้สะดวก รวดเร็ว ยิ่งขึ้น	กองช่าง
301	ก่อสร้างถนนผิวจราจรลาดยางแบบผิวเรียบ สายหมู่ที่ 9 ต.วังนกแอ่น อ.วังทอง - หมู่ที่ 9 ต.ชมพู อ.เนินมะปราง จ.พิษณุโลก	เพื่อให้มีเส้นทางคมนาคมให้ประชาชนใช้สัญจร ไป-มา และขนส่งผลผลิตทางการเกษตร	ถนนผิวจราจรลาดยางแบบผิวเรียบ กว้าง 6.00 ม. ระยะทาง 2,000 ม. รายละเอียดตามแบบแปลน อบจ.พล.	-	-	2,700,000 งบ อบจ.พล.	ทำให้ประชาชนเดินทางสัญจรไป-มา และขนส่งผลผลิตทางการเกษตรออกสู่ตลาดการค้าได้สะดวก รวดเร็ว ยิ่งขึ้น	กองช่าง
302	ก่อสร้างถนนผิวจราจรลาดยางแบบผิวเรียบ สายหมู่ที่ 9 ต.ดินทอง - หมู่ที่ 1 ต.หนองพระ อ.วังทอง จ.พิษณุโลก	เพื่อให้มีเส้นทางคมนาคมให้ประชาชนใช้สัญจร ไป-มา และขนส่งผลผลิตทางการเกษตร	ถนนผิวจราจรลาดยางแบบผิวเรียบ กว้าง 6.00 ม. ระยะทาง 1,000 ม. รายละเอียดตามแบบแปลน อบจ.พล.	-	1,500,000 งบ อบจ.พล.	-	ทำให้ประชาชนเดินทางสัญจรไป-มา และขนส่งผลผลิตทางการเกษตรออกสู่ตลาดการค้าได้สะดวก รวดเร็ว ยิ่งขึ้น	กองช่าง
303	ก่อสร้างถนนผิวจราจรลาดยางแบบผิวเรียบ สายบ้านดงน้อย หมู่ที่ 7 ต.ท่าหมื่นราม เชื่อมต่อ ต.พันชาติ อ.วังทอง จ.พิษณุโลก	เพื่อให้มีเส้นทางคมนาคมให้ประชาชนใช้สัญจร ไป-มา และขนส่งผลผลิตทางการเกษตร	ถนนผิวจราจรลาดยางแบบผิวเรียบ กว้าง 6.00 ม. ระยะทาง 600 ม. รายละเอียดตามแบบแปลน อบจ.พล.	-	-	1,500,000 งบ อบจ.พล.	ทำให้ประชาชนเดินทางสัญจรไป-มา และขนส่งผลผลิตทางการเกษตรออกสู่ตลาดการค้าได้สะดวก รวดเร็ว ยิ่งขึ้น	กองช่าง

ที่	โครงการ	วัตถุประสงค์	เป้าหมาย (ผลผลิตของโครงการ)	งบประมาณและที่มา			ผลลัพธ์ที่คาดว่าจะได้รับ	หน่วยงาน ที่รับผิดชอบ
				2552 (บาท)	2553 (บาท)	2554 (บาท)		
304	ก่อสร้างถนนผิวจราจรลาดยาง แบบผิวเรียบ สายบ้านหนองปรือ หมู่ที่ 1 ต.บ้านกลาง อ.วังทอง - บ้านแก่งบัวคำ หมู่ที่ 7 ต.สวนเมี่ยง อ.ชาติตระการ จ.พิษณุโลก	เพื่อให้มีเส้นทางคมนาคมให้ประชาชน ใช้สัญจร ไป-มา และขนส่งผลผลิต ทางการเกษตร	ถนนผิวจราจรลาดยางแบบผิวเรียบ กว้าง 6.00 ม. ระยะทาง 1.000 กม. ระยะทางยาวตลอดสาย 20.600 กม. รายละเอียดตามแบบแปลน อบจ.พล.	2,000,000 งบ อบจ.พล.	5,110,000 งบ อบจ.พล.	-	ทำให้ประชาชนเดินทางสัญจร ไป-มา และขนส่งผลผลิตทาง การเกษตรออกสู่ตลาดการค้า ได้สะดวก รวดเร็ว ยั่งยืน	กองช่าง

ที่	โครงการ	วัตถุประสงค์	เป้าหมาย (ผลผลิตของโครงการ)	งบประมาณและที่มา			ผลลัพธ์ที่คาดว่าจะได้รับ	หน่วยงาน ที่รับผิดชอบ
				2552 (บาท)	2553 (บาท)	2554 (บาท)		
305	ก่อสร้างสะพาน คสล. พร้อมฝายน้ำล้นท้ายบึงราชนก หมู่ที่ 3 ต.วังพิกูล อ.วังทอง จ.พิษณุโลก	เพื่อให้มีเส้นทางคมนาคมให้ประชาชนใช้สัญจร ไป-มา และขนส่งผลผลิตทางการเกษตร	สะพาน คสล. กว้าง 9.00 ม. ยาว 70.00 ม. รายละเอียดตามแบบแปลน อบจ.พล.	-	11,750,000 งบ อบจ.พล.	-	ทำให้ประชาชนเดินทางสัญจรไป-มา และขนส่งผลผลิตทางการเกษตรออกสู่ตลาดการค้าได้สะดวก รวดเร็ว ยิ่งขึ้น	กองช่าง
306	ก่อสร้างสะพาน คสล. ข้ามแม่น้ำวังทอง อ.วังทอง จ.พิษณุโลก	เพื่อให้มีเส้นทางคมนาคมให้ประชาชนใช้สัญจร ไป-มา และขนส่งผลผลิตทางการเกษตร	สะพาน คสล. จำนวน 1 แห่ง รายละเอียดตามแบบแปลน อบจ.พล.	-	-	10,000,000 งบ อบจ.พล.	ทำให้ประชาชนเดินทางสัญจรไป-มา และขนส่งผลผลิตทางการเกษตรออกสู่ตลาดการค้าได้สะดวก รวดเร็ว ยิ่งขึ้น	กองช่าง
307	ก่อสร้างสะพาน คสล. หมู่ที่ 1 ข้ามคลองห้วยหิน บริเวณเหนือบ้านนายพิชิต พวงมาลา ต.วังนกแอ่น อ.วังทอง จ.พิษณุโลก	เพื่อให้มีเส้นทางคมนาคมให้ประชาชนใช้สัญจร ไป-มา และขนส่งผลผลิตทางการเกษตร	สะพาน คสล. กว้าง 4.00 ม. ยาว 20.00 ม.	-	2,000,000 งบ อบจ.พล.	-	ทำให้ประชาชนเดินทางสัญจรไป-มา และขนส่งผลผลิตทางการเกษตรออกสู่ตลาดการค้าได้สะดวก รวดเร็ว ยิ่งขึ้น	กองช่าง
308	ก่อสร้างสะพาน คสล. หมู่ที่ 18 บริเวณระหว่างที่ดินบ้านนายสมปอง กาฬภักดี ต.วังนกแอ่น อ.วังทอง จ.พิษณุโลก	เพื่อให้มีเส้นทางคมนาคมให้ประชาชนใช้สัญจร ไป-มา และขนส่งผลผลิตทางการเกษตร	สะพาน คสล. กว้าง 7.00 ม. ยาว 180.00 ม.	-	2,625,000 งบ อบจ.พล.	-	ทำให้ประชาชนเดินทางสัญจรไป-มา และขนส่งผลผลิตทางการเกษตรออกสู่ตลาดการค้าได้สะดวก รวดเร็ว ยิ่งขึ้น	กองช่าง

ที่	โครงการ	วัตถุประสงค์	เป้าหมาย (ผลผลิตของโครงการ)	งบประมาณและที่มา			ผลลัพธ์ที่คาดว่าจะได้รับ	หน่วยงาน ที่รับผิดชอบ
				2552 (บาท)	2553 (บาท)	2554 (บาท)		
309	ก่อสร้างสะพาน คสล. หมู่ที่ 7 ข้ามคลองห้วยปลาสร้อย ต.วังนกแอ่น อ.วังทอง จ.พิษณุโลก	เพื่อให้มีเส้นทางคมนาคมให้ประชาชน ใช้สัญจร ไป-มา และขนส่งผลผลิต ทางการเกษตร	สะพาน คสล. กว้าง 7.00 ม. ยาว 40.00 ม.	-	7,000,000 งบ อบจ.พล.	-	ทำให้ประชาชนเดินทางสัญจร ไป-มา และขนส่งผลผลิตทาง การเกษตรออกสู่ตลาดการค้า ได้สะดวก รวดเร็ว ยิ่งขึ้น	กองช่าง
310	ก่อสร้างสะพาน คสล. จากบ้านนายจำปา ดงพรม หมู่ที่ 10 บ้านวังไม้ตอก ถึง คลองไช้ เขตติดต่อกับ อ.พิศิตร	เพื่อให้มีเส้นทางคมนาคมให้ประชาชน ใช้สัญจร ไป-มา และขนส่งผลผลิต ทางการเกษตร	สะพาน คสล. กว้าง 9.00 ม. ยาว 15.00 ม.	-	1,440,000 งบ อบจ.พล.	-	ทำให้ประชาชนเดินทางสัญจร ไป-มา และขนส่งผลผลิตทาง การเกษตรออกสู่ตลาดการค้า ได้สะดวก รวดเร็ว ยิ่งขึ้น	กองช่าง
311	ก่อสร้างสะพาน คสล. ข้ามแม่น้ำ แคววังทอง หมู่ที่ 1-14 ต.วังพิกูล อ.วังทอง จ.พิษณุโลก	เพื่อให้มีเส้นทางคมนาคมให้ประชาชน ใช้สัญจร ไป-มา และขนส่งผลผลิต ทางการเกษตร	สะพาน คสล. จำนวน 1 แห่ง	-	8,000,000 งบ อบจ.พล.	-	ทำให้ประชาชนเดินทางสัญจร ไป-มา และขนส่งผลผลิตทาง การเกษตรออกสู่ตลาดการค้า ได้สะดวก รวดเร็ว ยิ่งขึ้น	กองช่าง
312	ก่อสร้างสะพาน คสล. สายหมู่ที่ 2 ต.วังนกแอ่น - หมู่ที่ 1 ต.ชัยนาม อ.วังทอง จ.พิษณุโลก	เพื่อให้มีเส้นทางคมนาคมให้ประชาชน ใช้สัญจร ไป-มา และขนส่งผลผลิต ทางการเกษตร	สะพาน คสล. กว้าง 7.00 ม. ยาว 30.00 ม. รายละเอียดตามแบบแปลน อบจ.พล.	-	-	3,000,000 งบ อบจ.พล.	ทำให้ประชาชนเดินทางสัญจร ไป-มา และขนส่งผลผลิตทาง การเกษตรออกสู่ตลาดการค้า ได้สะดวก รวดเร็ว ยิ่งขึ้น	กองช่าง

ที่	โครงการ	วัตถุประสงค์	เป้าหมาย (ผลผลิตของโครงการ)	งบประมาณและที่มา			ผลลัพธ์ที่คาดว่าจะได้รับ	หน่วยงาน ที่รับผิดชอบ
				2552 (บาท)	2553 (บาท)	2554 (บาท)		
313	ก่อสร้างสะพานสลิง บ้านโป่งพูน หมู่ที่ 5 ต.ชัยนาม เข้มต่อ หมู่ที่ 1 ต.ดินทอง อ.วังทอง จ.พิษณุโลก	เพื่อให้ประชาชนได้มีสะพานสำหรับสัญจร ไป-มา และขนส่งผลผลิตทางการเกษตร	สะพานสลิง กว้าง 2.35 ม. ยาว 100 ม. รายละเอียดตามแบบแปลน อบจ.พล.	-	5,000,000 งบ อบจ.พล.	-	ทำให้ประชาชนเดินทางสัญจรไป-มา และขนส่งผลผลิตทางการเกษตรออกสู่ตลาดการค้าได้สะดวก รวดเร็ว ยิ่งขึ้น	กองช่าง
314	ก่อสร้างสะพานสลิง ข้ามแม่น้ำวังทอง อ.วังทอง จ.พิษณุโลก	เพื่อให้ประชาชนได้มีสะพานสำหรับสัญจร ไป-มา และขนส่งผลผลิตทางการเกษตร	สะพานสลิง จำนวน 1 แห่ง รายละเอียดตามแบบแปลน อบจ.พล.	-	-	5,000,000 งบ อบจ.พล.	ทำให้ประชาชนเดินทางสัญจรไป-มา และขนส่งผลผลิตทางการเกษตรออกสู่ตลาดการค้าได้สะดวก รวดเร็ว ยิ่งขึ้น	กองช่าง

ที่	โครงการ	วัตถุประสงค์	เป้าหมาย (ผลผลิตของโครงการ)	งบประมาณและที่มา			ผลลัพธ์ที่คาดว่าจะได้รับ	หน่วยงาน ที่รับผิดชอบ
				2552 (บาท)	2553 (บาท)	2554 (บาท)		
315	ซ่อมปรับปรุงถนนดินยกระดับ ขยายคันทางถนนดินสายข้าง โรงเรียนบางระกำวิทยศึกษ ต.บางระกำ - ต.วังอิทก อ.บางระกำ จ.พิษณุโลก	เพื่อให้มีเส้นทางคมนาคมให้ประชาชน ใช้สัญจร ไป-มา และขนส่งผลผลิต ทางการเกษตร	ทำการปรับปรุงคันทางกว้าง 8.00 ม. ยาว 3,300 ม. พร้อมเกรดเกลี่ยด้วย รถเกรดเดอร์ และบดอัดด้วยชุดบดอัด ให้เรียบร้อย และวางท่อระบายน้ำ คสล. มอก.ชั้น 3 รายละเอียดตามแบบแปลน อบจ.พล.	-	-	6,700,000 งบ อบจ.พล.	ทำให้ประชาชนเดินทางสัญจร ไป-มา และการขนส่งผลผลิต ทางการเกษตรออกสู่ตลาดการค้า ได้อย่างรวดเร็วยิ่งขึ้น เป็นสายทาง เชื่อมระหว่างตำบล	กองช่าง
316	ซ่อมปรับปรุงถนนดินยกระดับ ขยายคันทางถนนดิน สายบ้าน วังเป็ด หมู่ที่ 2 ต.บางระกำ - บ้านหล่ายโพธิ์ หมู่ที่ 7 ต.ปลักแฉด อ.บางระกำ จ.พิษณุโลก	เพื่อให้มีเส้นทางคมนาคมให้ประชาชน ใช้สัญจร ไป-มา และขนส่งผลผลิต ทางการเกษตร	ทำการปรับปรุงคันทางกว้าง 8.00 ม. ยาว 3,300 ม. พร้อมเกรดเกลี่ยด้วย รถเกรดเดอร์ และบดอัดด้วยชุดบดอัด ให้เรียบร้อย และวางท่อระบายน้ำ คสล. มอก.ชั้น 3 รายละเอียดตามแบบแปลน อบจ.พล.	-	2,324,000 งบ อบจ.พล.	6,100,000 งบ อบจ.พล.	ทำให้ประชาชนเดินทางสัญจร ไป-มา และการขนส่งผลผลิต ทางการเกษตรออกสู่ตลาดการค้า ได้อย่างรวดเร็วยิ่งขึ้น เป็นสายทาง เชื่อมระหว่างตำบล	กองช่าง
317	ซ่อมปรับปรุงถนนผิวจราจรลูกรัง สายบ้านหนองปรือ หมู่ที่ 1 ต.บ้านกลาง อ.วังทอง - บ้าน แก่งบัวคำ หมู่ที่ 7 ต.สวนเมี่ยง อ.ชาติตระการ จ.พิษณุโลก	เพื่อให้มีเส้นทางคมนาคมให้ประชาชน ใช้สัญจร ไป-มา และขนส่งผลผลิต ทางการเกษตร	ทำการปรับปรุงรวมระยะทาง 20,000 ม. กว้าง 6.00 ม. หนา 0.15 ม. พร้อมเกรดเกลี่ยด้วยรถเกรดเดอร์ และ บดอัดด้วยชุดบดอัดให้เรียบร้อย รายละเอียดตามแบบแปลน อบจ.พล.	-	-	6,500,000 งบ อบจ.พล.	ทำให้ประชาชนเดินทางสัญจร ไป-มา และการขนส่งผลผลิต ทางการเกษตรออกสู่ตลาดการค้า ได้อย่างรวดเร็วยิ่งขึ้น เป็นสายทาง เชื่อมระหว่างตำบล	กองช่าง

ที่	โครงการ	วัตถุประสงค์	เป้าหมาย (ผลผลิตของโครงการ)	งบประมาณและที่มา			ผลลัพธ์ที่คาดว่าจะได้รับ	หน่วยงาน ที่รับผิดชอบ
				2552 (บาท)	2553 (บาท)	2554 (บาท)		
318	ซ่อมปรับปรุงถนนผิวจราจรลูกรัง สายบ้านวังโพรง หมู่ที่ 8 - บ้าน ทุ่งยาว หมู่ที่ 1 ต.บ้านกลาง อ.วังทอง จ.พิษณุโลก	เพื่อให้มีเส้นทางคมนาคมให้ประชาชน ใช้สัญจร ไป-มา และขนส่งผลผลิต ทางการเกษตร	ทำการปรับปรุงรวมระยะทาง 20,000 ม. กว้าง 6.00 ม. หนาเฉลี่ย 0.15 ม. ยาว 7,000 ม. พร้อมเกรดเกลี่ย ด้วยรถเกรดเดอร์และบดอัดให้เรียบร้อย รายละเอียดตามแบบแปลน อบจ.พล.	-	2,300,000 งบ อบจ.พล.	-	ทำให้ประชาชนเดินทางสัญจร ไป-มา และการขนส่งผลผลิต ทางการเกษตรออกสู่ตลาดการค้า ได้อย่างรวดเร็วยิ่งขึ้น เป็นสายทาง เชื่อมระหว่างตำบล	กองช่าง
319	ซ่อมปรับปรุงถนนผิวจราจรลูกรัง สายอบจ.พล.5002 บ้านวังทอง - บ้านห้วยหยวก อ.วังทอง จ.พิษณุโลก	เพื่อให้มีเส้นทางคมนาคมให้ประชาชน ใช้สัญจร ไป-มา และขนส่งผลผลิต ทางการเกษตร	ทำการปรับปรุงรวมระยะทาง 20,000 ม. กว้าง 6.00 ม. หนาเฉลี่ย 0.15 ม. ยาว 2,500 ม. พร้อมเกรดเกลี่ย ด้วยรถเกรดเดอร์และบดอัดให้เรียบร้อย รายละเอียดตามแบบแปลน อบจ.พล.	820,000 งบ อบจ.พล.	-	-	ทำให้ประชาชนเดินทางสัญจร ไป-มา และการขนส่งผลผลิต ทางการเกษตรออกสู่ตลาดการค้า ได้อย่างรวดเร็วยิ่งขึ้น เป็นสายทาง เชื่อมระหว่างตำบล	กองช่าง
320	ซ่อมปรับปรุงถนนผิวจราจรลูกรัง สายบ้านวังขี้เหล็ก หมู่ที่ 10 ต.ท่าช้าง อ.พรหมพิราม - บ้านแม่ระหัน หมู่ที่ 10 ต.บ้านกร่าง อ.เมืองพิษณุโลก จ.พิษณุโลก	เพื่อให้มีเส้นทางคมนาคมให้ประชาชน ใช้สัญจร ไป-มา และขนส่งผลผลิต ทางการเกษตร	ทำการปรับปรุงรวมระยะทาง 1.300 กม. กว้าง 8.00 ม. ยาว 1,300 ม. พร้อมเกรดเกลี่ยด้วยรถเกรดเดอร์ และ บดอัดให้เรียบร้อย รายละเอียดตาม แบบแปลน อบจ.พล.	-	4,300,000 งบ อบจ.พล.	-	ทำให้ประชาชนเดินทางสัญจร ไป-มา และการขนส่งผลผลิต ทางการเกษตรออกสู่ตลาดการค้า ได้อย่างรวดเร็วยิ่งขึ้น เป็นสายทาง เชื่อมระหว่างตำบล	กองช่าง

ที่	โครงการ	วัตถุประสงค์	เป้าหมาย (ผลผลิตของโครงการ)	งบประมาณและที่มา			ผลลัพธ์ที่คาดว่าจะได้รับ	หน่วยงาน ที่รับผิดชอบ
				2552 (บาท)	2553 (บาท)	2554 (บาท)		
321	ซ่อมปรับปรุงถนนดินยกระดับ ขยายผิวจราจร สายเทศบาล ต.บางระกำ - บ้านบางระกำ หมู่ที่ 7 ต.บางระกำ อ.บางระกำ จ.พิษณุโลก	เพื่อแก้ไขปัญหาการสัญจรไป-มา ให้แก่ราษฎรและการขนถ่าย ผลผลิตทางการเกษตรออกสู่ ตลาดการค้าได้อย่างรวดเร็วยิ่งขึ้น	ทำการถมดินให้มีคันทางกว้าง 8.00 ม. ยาว 900 ม. รวมระยะทาง 0.900 กม. พร้อมเกรดเกลี่ยด้วยรถเกรดเดอร์ และ บดอัดให้เรียบเรียบร้อย รายละเอียดตาม แบบแปลน อบจ.พล.	1,100,000 งบ อบจ.พล.	-	-	ทำให้ประชาชนเดินทางสัญจร ไป-มา และขนส่งผลผลิตทาง การเกษตรออกสู่ตลาดการค้า ได้สะดวก รวดเร็ว ยิ่งขึ้น	กองช่าง
322	ปรับปรุงถนนผิวจราจรลาดยาง แบบ Para slurry Seal สายบ้าน คูยม่วง ต.คูยม่วง อ.บางระกำ - บ้านเนินหว่า ต.กงไกรลาศ อ.กงไกรลาศ จ.สุโขทัย	เพื่อให้มีเส้นทางคมนาคมให้ประชาชน ใช้สัญจร ไป-มา และขนส่งผลผลิต ทางการเกษตร	ถนนผิวจราจรลาดยางแบบผิวพารา สเลอรีซีล กว้าง 9.00 ม. ยาว 830 ม. ระยะทางตลอดสายยาว 3,000 ม. รายละเอียดตามแบบแปลน อบจ.พล.	2,000,000 งบ อบจ.พล.	3,600,000 งบ อบจ.พล.	-	ทำให้ประชาชนเดินทางสัญจร ไป-มา และการขนส่งผลผลิต ทางการเกษตรออกสู่ตลาดการค้า ได้อย่างรวดเร็วยิ่งขึ้น เป็นสายทาง เชื่อมระหว่างตำบล	กองช่าง
323	ฉาบผิวถนนผิวจราจรลาดยาง แบบ Para slurry Seal สาย อบจ.พล.3011 บ้านปลายนา - บ้านหนองประจักษ์ อ.บางระกำ จ.พิษณุโลก	เพื่อให้มีเส้นทางคมนาคมให้ประชาชน ใช้สัญจร ไป-มา และขนส่งผลผลิต ทางการเกษตร	ถนนผิวจราจรลาดยางแบบผิวพารา สเลอรีซีล กว้าง 6.00 ม. ไหล่ทางกว้าง ข้างละ 1.00 ม. ระยะทางตลอดสาย 22.11 กม. สภาพปัจจุบันชำรุดเสียหาย ควรซ่อมแซม โดยการฉาบผิวโดยวิธี พาราสเลอรีซีล รายละเอียดตาม แบบแปลน อบจ.พล.	-	3,450,000 งบ อบจ.พล.	3,450,000 งบ อบจ.พล.	ทำให้ประชาชนเดินทางสัญจร ไป-มา และขนส่งผลผลิตทาง การเกษตรออกสู่ตลาดการค้า ได้สะดวก รวดเร็ว ยิ่งขึ้น	กองช่าง

ที่	โครงการ	วัตถุประสงค์	เป้าหมาย (ผลผลิตของโครงการ)	งบประมาณและที่มา			ผลลัพธ์ที่คาดว่าจะได้รับ	หน่วยงาน ที่รับผิดชอบ
				2552 (บาท)	2553 (บาท)	2554 (บาท)		
324	ปรับปรุงถนนผิวจราจรลาดยาง แบบ Para slurry Seal สาย อบจ.พล.3007 บ้านบึงกอก - บ้านปลักแรด อ.บางระกำ จ.พิษณุโลก	เพื่อให้มีเส้นทางคมนาคมให้ประชาชน ใช้สัญจร ไป-มา และขนส่งผลผลิต ทางการเกษตร	ทำการปรับปรุงโดยวิธี ซ่อมบำรุงพิเศษ กิจกรรมซ่อมสร้างผิวทางพาราสเลอริซีล (Para slurry Seal) พื้นที่ซ่อมรวม 16,000 ตร.ม. รายละเอียดตาม แบบแปลน อบจ.พล.	-	2,432,000 งบ อบจ.พล.	-	ทำให้ประชาชนเดินทางสัญจร ไป-มา และขนส่งผลผลิตทาง การเกษตรออกสู่ตลาดการค้า ได้สะดวก รวดเร็ว ยั่งยืน	กองช่าง
325	ปรับปรุงถนนผิวจราจรลาดยาง แบบ Para slurry Seal สายอบจ.พล.3008 บ้าน บางระกำ - บ้านบางบัว อ.บางระกำ จ.พิษณุโลก	เพื่อให้มีเส้นทางคมนาคมให้ประชาชน ใช้สัญจร ไป-มา และขนส่งผลผลิต ทางการเกษตร	ทำการปรับปรุงโดยวิธี ซ่อมบำรุงพิเศษ กิจกรรมซ่อมสร้างผิวทางพาราสเลอริซีล (Para slurry Seal) พื้นที่ซ่อมรวม 18,000 ตร.ม. รายละเอียดตาม แบบแปลน อบจ.พล.	-	6,480,000 งบ อบจ.พล.	-	ทำให้ประชาชนเดินทางสัญจร ไป-มา และขนส่งผลผลิตทาง การเกษตรออกสู่ตลาดการค้า ได้สะดวก รวดเร็ว ยั่งยืน	กองช่าง
326	ปรับปรุงถนนผิวจราจรลาดยาง แบบ Para slurry Seal สาย อบจ.พล.3009 บ้านคุดยง - บ้านปลักแรด อ.บางระกำ จ.พิษณุโลก	เพื่อให้มีเส้นทางคมนาคมให้ประชาชน ใช้สัญจร ไป-มา และขนส่งผลผลิต ทางการเกษตร	ทำการปรับปรุงโดยวิธี ซ่อมบำรุงพิเศษ กิจกรรมซ่อมสร้างผิวทางพาราสเลอริซีล (Para slurry Seal) พื้นที่ซ่อมรวม 16,000 ตร.ม. รายละเอียดตาม แบบแปลน อบจ.พล.	-	2,430,000 งบ อบจ.พล.	-	ทำให้ประชาชนเดินทางสัญจร ไป-มา และขนส่งผลผลิตทาง การเกษตรออกสู่ตลาดการค้า ได้สะดวก รวดเร็ว ยั่งยืน	กองช่าง

ที่	โครงการ	วัตถุประสงค์	เป้าหมาย (ผลผลิตของโครงการ)	งบประมาณและที่มา			ผลลัพธ์ที่คาดว่าจะได้รับ	หน่วยงาน ที่รับผิดชอบ
				2552 (บาท)	2553 (บาท)	2554 (บาท)		
327	ปรับปรุงถนนผิวจราจรลาดยาง แบบ Para slurry Seal สายอบจ.พล.3010 บ้าน มณเฑียรทอง - บ้านเสวยซุง อ.บางระกำ จ.พิษณุโลก	เพื่อให้มีเส้นทางคมนาคมให้ประชาชน ใช้สัญจร ไป-มา และขนส่งผลผลิต ทางการเกษตร	ทำการปรับปรุงโดยวิธี ซ่อมบำรุงพิเศษ กิจกรรมซ่อมสร้างผิวทางพาราสเลอรีซีล (Para slurry Seal) พื้นที่ซ่อมรวม 16,000 ตร.ม. รายละเอียดตาม แบบแปลน อบจ.พล.	-	-	2,432,000 งบ อบจ.พล.	ทำให้ประชาชนเดินทางสัญจร ไป-มา และขนส่งผลผลิตทาง การเกษตรออกสู่ตลาดการค้า ได้สะดวก รวดเร็ว ยั่งยืน	กองช่าง
328	ปรับปรุงถนนผิวจราจรลาดยาง แบบ Para slurry Seal สายอบจ.พล.3011 บ้าน ปลายนา - บ้านหนองประดู่ อ.บางระกำ จ.พิษณุโลก	เพื่อให้มีเส้นทางคมนาคมให้ประชาชน ใช้สัญจร ไป-มา และขนส่งผลผลิต ทางการเกษตร	ทำการปรับปรุงโดยวิธี ซ่อมบำรุงพิเศษ กิจกรรมซ่อมสร้างผิวทางพาราสเลอรีซีล (Para slurry Seal) พื้นที่ซ่อมรวม 24,000 ตร.ม. รายละเอียดตาม แบบแปลน อบจ.พล.	-	-	3,648,000 งบ อบจ.พล.	ทำให้ประชาชนเดินทางสัญจร ไป-มา และขนส่งผลผลิตทาง การเกษตรออกสู่ตลาดการค้า ได้สะดวก รวดเร็ว ยั่งยืน	กองช่าง
329	ปรับปรุงถนนผิวจราจรลาดยาง แบบ Para slurry Seal สาย อบจ.พล.3012 บ้านพันเสา - บ้านหนองประดู่ อ.บางระกำ จ.พิษณุโลก	เพื่อให้มีเส้นทางคมนาคมให้ประชาชน ใช้สัญจร ไป-มา และขนส่งผลผลิต ทางการเกษตร	ทำการปรับปรุงโดยวิธี ซ่อมบำรุงพิเศษ กิจกรรมซ่อมสร้างผิวทางพาราสเลอรีซีล (Para slurry Seal) พื้นที่ซ่อมรวม 16,000 ตร.ม. รายละเอียดตาม แบบแปลน อบจ.พล.	-	-	2,432,000 งบ อบจ.พล.	ทำให้ประชาชนเดินทางสัญจร ไป-มา และขนส่งผลผลิตทาง การเกษตรออกสู่ตลาดการค้า ได้สะดวก รวดเร็ว ยั่งยืน	กองช่าง

ที่	โครงการ	วัตถุประสงค์	เป้าหมาย (ผลผลิตของโครงการ)	งบประมาณและที่มา			ผลลัพธ์ที่คาดว่าจะได้รับ	หน่วยงาน ที่รับผิดชอบ
				2552 (บาท)	2553 (บาท)	2554 (บาท)		
330	ซ่อมปรับปรุงถนนลาดยาง สายบางระกำ - บางบัว ผ่าน หมู่ที่ 1 บ้านท่านางงาม หมู่ที่ 2 ต.ท่านางงาม - บ้านบางบัว หมู่ที่ 1 ต.ชุมแสงสงคราม อ.บางระกำ จ.พิษณุโลก	เพื่อให้มีเส้นทางคมนาคมให้ประชาชน ใช้สัญจร ไป-มา และขนส่งผลผลิต ทางการเกษตร	ถนนลาดยาง จำนวน 1 แห่ง	-	-	500,000 งบ อบจ.พล.	ทำให้ประชาชนเดินทางสัญจร ไป-มา และขนส่งผลผลิตทาง การเกษตรออกสู่ตลาดการค้า ได้สะดวก รวดเร็ว ยิ่งขึ้น	กองช่าง
331	ซ่อมถนนผิวจราจรลาดยาง แบบผิวเรียบ สาย พล.2008 บ้านบางระกำ - บ้านบางบัว อ.บางระกำ จ.พิษณุโลก	1. เพื่อให้ประชาชนได้มีถนนสำหรับ สัญจรไป-มาและขนส่งผลผลิต ทางการเกษตร 2. เพื่อเป็นการลดฝุ่นละออง	ทำการปรับปรุงโดยวิธี ซ่อมบำรุงพิเศษ กิจกรรมซ่อมสร้างผิวทางแอสฟัลติก คอนกรีต (Asphaltic Concrete) พื้นที่ซ่อมรวม 25,480 ตร.ม. รายละเอียดตามแบบแปลน อบจ.พล.	-	8,114,300 งบ อบจ.พล.	-	1. ทำให้ประชาชนสามารถสัญจร ไปมา และขนส่งผลผลิตทางการ เกษตรได้สะดวก รวดเร็ว ยิ่งขึ้น 2. ทำให้ลดจำนวนผู้ป่วยโรคระบบ ทางเดินหายใจ	กองช่าง
332	ปรับปรุงถนนผิวจราจรลาดยาง สาย พล.3007 บ้านบึงกอก - บ้านปลักแรด อ.บางระกำ จ.พิษณุโลก	1. เพื่อให้ประชาชนได้มีถนนสำหรับ สัญจรไป-มาและขนส่งผลผลิต ทางการเกษตร 2. เพื่อเป็นการลดฝุ่นละออง	ถนนผิวจราจรลาดยางแบบผิวเรียบ ระยะทางยาวตลอดสาย 8.40 กม. รายละเอียดตามแบบแปลน อบจ.พล.	-	3,000,000 งบ อบจ.พล.	-	1. ทำให้ประชาชนสามารถสัญจร ไปมา และขนส่งผลผลิตทางการ เกษตรได้สะดวก รวดเร็ว ยิ่งขึ้น 2. ทำให้ลดจำนวนผู้ป่วยโรคระบบ ทางเดินหายใจ	กองช่าง

ที่	โครงการ	วัตถุประสงค์	เป้าหมาย (ผลผลิตของโครงการ)	งบประมาณและที่มา			ผลลัพธ์ที่คาดว่าจะได้รับ	หน่วยงาน ที่รับผิดชอบ
				2552 (บาท)	2553 (บาท)	2554 (บาท)		
333	ซ่อมถนนผิวจราจรลาดยาง สาย พล.3009 บ้านคูยาง - บ้านปลักแรด อ.บางระกำ จ.พิษณุโลก	1. เพื่อให้ประชาชนได้มีถนนสำหรับ สัญจรไป-มาและขนส่งผลผลิต ทางการเกษตร 2. เพื่อเป็นการลดฝุ่นละออง	ทำการปรับปรุงโดยวิธี ซ่อมบำรุงพิเศษ กิจกรรมซ่อมสร้างผิวทางแอสฟัลติก คอนกรีต (Asphaltic Concrete) พื้นที่ซ่อมรวม 160 ตร.ม. รายละเอียดตามแบบแปลน อบจ.พล.	-	110,400 งบ อบจ.พล.	-	1. ทำให้ประชาชนสามารถสัญจร ไปมา และขนส่งผลผลิตทางการ เกษตรได้สะดวก รวดเร็ว ยิ่งขึ้น 2. ทำให้ลดจำนวนผู้ป่วยโรคระบบ ทางเดินหายใจ	กองช่าง
334	ซ่อมถนนผิวจราจรลาดยาง สาย พล.3010 บ้านมณเฑียรทอง ถึง บ้านเสวยซุง อ.บางระกำ จ.พิษณุโลก	1. เพื่อให้ประชาชนได้มีถนนสำหรับ สัญจรไป-มาและขนส่งผลผลิต ทางการเกษตร 2. เพื่อเป็นการลดฝุ่นละออง	ทำการปรับปรุงโดยวิธี ซ่อมบำรุงพิเศษ กิจกรรมซ่อมสร้างผิวทางแอสฟัลติก คอนกรีต (Asphaltic Concrete) พื้นที่ซ่อมรวม 3,960 ตร.ม. รายละเอียดตามแบบแปลน อบจ.พล.	-	1,629,200 งบ อบจ.พล.	-	1. ทำให้ประชาชนสามารถสัญจร ไปมา และขนส่งผลผลิตทางการ เกษตรได้สะดวก รวดเร็ว ยิ่งขึ้น 2. ทำให้ลดจำนวนผู้ป่วยโรคระบบ ทางเดินหายใจ	กองช่าง
335	ซ่อมปรับปรุงถนนผิวจราจร ลาดยางแบบผิวเรียบ สาย อบจ.พล.3011 บ้านปลายนา - บ้านหนองประจักษ์ อ.บางระกำ จ.พิษณุโลก	1. เพื่อให้ประชาชนได้มีถนนสำหรับ สัญจรไป-มาและขนส่งผลผลิต ทางการเกษตร 2. เพื่อเป็นการลดฝุ่นละออง	ทำการปรับปรุงโดยวิธี ซ่อมบำรุงพิเศษ กิจกรรมซ่อมสร้างผิวทางแอสฟัลติก คอนกรีต (Asphaltic Concrete) รายละเอียดตามแบบแปลน อบจ.พล.	-	490,000 งบ อบจ.พล.	9,456,500 งบ อบจ.พล.	1. ทำให้ประชาชนสามารถสัญจร ไปมา และขนส่งผลผลิตทางการ เกษตรได้สะดวก รวดเร็ว ยิ่งขึ้น 2. ทำให้ลดจำนวนผู้ป่วยโรคระบบ ทางเดินหายใจ	กองช่าง

ที่	โครงการ	วัตถุประสงค์	เป้าหมาย (ผลผลิตของโครงการ)	งบประมาณและที่มา			ผลลัพธ์ที่คาดว่าจะได้รับ	หน่วยงาน ที่รับผิดชอบ
				2552 (บาท)	2553 (บาท)	2554 (บาท)		
336	ซ่อมถนนผิวจราจรลาดยาง แบบผิวเรียบ สาย พล.3012 บ้านพันเสา - บ้านหนองประดู่ อ.บางระกำ จ.พิษณุโลก	1. เพื่อให้ประชาชนได้มีถนนสำหรับ สัญจรไป-มาและขนส่งผลผลิต ทางการเกษตร 2. เพื่อเป็นการลดฝุ่นละออง	ทำการปรับปรุงโดยวิธี ซ่อมบำรุงพิเศษ กิจกรรมซ่อมสร้างผิวทางแอสฟัลติก คอนกรีต (Asphaltic Concrete) พื้นที่ซ่อมรวม 383 ตร.ม. รายละเอียดตามแบบแปลน อบจ.พล.	-	-	212,000 งบ อบจ.พล.	1. ทำให้ประชาชนสามารถสัญจร ไปมา และขนส่งผลผลิตทางการ เกษตรได้สะดวก รวดเร็ว ยิ่งขึ้น 2. ทำให้ลดจำนวนผู้ป่วยโรคระบบ ทางเดินหายใจ	กองช่าง
337	ซ่อมแซมถนนผิวจราจรลาดยาง แบบผิวเรียบ พร้อมก่อสร้างเขื่อน ป้องกันตลิ่ง สาย อบจ.พล.3008 บ้านบางระกำ - บ้านบางบัว อ.บางระกำ จ.พิษณุโลก	1. เพื่อให้ประชาชนได้มีถนนสำหรับ สัญจรไป-มาและขนส่งผลผลิต ทางการเกษตร 2. เพื่อเป็นการลดฝุ่นละออง	ถนนผิวจราจรลาดยางแบบผิวเรียบ พร้อมเขื่อนป้องกันตลิ่ง รายละเอียด ตามแบบแปลน อบจ.พล.	-	-	3,240,000 งบ อบจ.พล.	1. ทำให้ประชาชนสามารถสัญจร ไปมา และขนส่งผลผลิตทางการ เกษตรได้สะดวก รวดเร็ว ยิ่งขึ้น 2. ทำให้ลดจำนวนผู้ป่วยโรคระบบ ทางเดินหายใจ	กองช่าง
338	ซ่อมปรับปรุงขยายผิวจราจร สะพาน คสล. ข้ามคลองกรุงกรัก ต.นิคมพัฒนา ระหว่าง บ้าน นิคมพัฒนา ต.นิคมพัฒนา - บ้านหนองไผ่ ต.หนองกุลา อ.บางระกำ จ.พิษณุโลก	เพื่อให้ประชาชนได้มีสะพานสำหรับ สัญจร ไป-มา และขนส่งผลผลิต ทางการเกษตร	ซ่อมปรับปรุงขยายผิวจราจร สะพาน คสล. กว้าง 4.00 ม. ยาว 16.00 ม. ขยายข้างละ 2.00 ม.	-	6,400,000 งบ อบจ.พล.	-	ทำให้ประชาชนเดินทางสัญจร ไป-มา และขนส่งผลผลิตทาง การเกษตรออกสู่ตลาดการค้า ได้สะดวก รวดเร็ว ยิ่งขึ้น	กองช่าง

ที่	โครงการ	วัตถุประสงค์	เป้าหมาย (ผลผลิตของโครงการ)	งบประมาณและที่มา			ผลลัพธ์ที่คาดว่าจะได้รับ	หน่วยงาน ที่รับผิดชอบ
				2552 (บาท)	2553 (บาท)	2554 (บาท)		
339	ก่อสร้างถนนดินผิวจราจรลูกรัง สายหนองปากคลอง หมู่ที่ 7 ต.ปลักแรด - ต.บางระกำ อ.บางระกำ จ.พิษณุโลก	เพื่อแก้ไขปัญหาการสัญจรไป-มา ให้แก่ราษฎรและการขนถ่าย ผลผลิตทางการเกษตรได้อย่าง รวดเร็วยิ่งขึ้น	ถนนดินผิวจราจร กว้าง 8.00 ม. ยาว 7,500 ม. พร้อมวางท่อ คสล. มอก. ชั้น 3 รายละเอียดตามแบบแปลน อบจ.พล.	-	5,400,000 งบ อบจ.พล.	7,800,000 งบ อบจ.พล.	ทำให้ประชาชนเดินทางสัญจร ไป-มา และขนส่งผลผลิตทาง การเกษตรออกสู่ตลาดการค้า ได้สะดวก รวดเร็ว ยิ่งขึ้น	กองช่าง
340	ก่อสร้างถนนดินยกระดับขยาย ผิวจราจร คสล. สายเลียบบหนองรี หมู่ที่ 7 ต.บางระกำ - ต.วังอิทก อ.บางระกำ จ.พิษณุโลก	เพื่อแก้ไขปัญหาการสัญจรไป-มา ให้แก่ราษฎรและการขนถ่าย ผลผลิตทางการเกษตรออกสู่ ตลาดการค้าได้อย่างรวดเร็วยิ่งขึ้น	ทำการถมดินให้มีคันทางกว้าง 3.00 ม. ยาว 900 ม. พร้อมเกรดเกลี่ย ด้วยรถเกรดเดอร์ และบดอัดให้เรียบร้อย พร้อมวางท่อ คสล. มอก. ชั้น 3 รายละเอียดตามแบบแปลน อบจ.พล.	-	10,150,000 งบ อบจ.พล.	-	ทำให้ประชาชนเดินทางสัญจร ไป-มา และขนส่งผลผลิตทาง การเกษตรออกสู่ตลาดการค้า ได้สะดวก รวดเร็ว ยิ่งขึ้น	กองช่าง
341	ก่อสร้างถนนดินผิวจราจรลูกรัง สายบ้านพรสวรรค์ ต.นิคมพัฒนา - บ้านรุ่งวิไล ต.ชุมแสงสงคราม อ.บางระกำ จ.พิษณุโลก	เพื่อให้มีเส้นทางคมนาคมให้ประชาชน ใช้สัญจร ไป-มา และขนส่งผลผลิต ทางการเกษตร	1. ถนนดินผิวจราจรลูกรัง กว้าง 7.00 ม. ระยะทาง 3.200 กม. 2. ท่อระบายน้ำ คสล. 3. ท่อลอดเหลี่ยม คสล.	-	1,000,000 งบ อบจ.พล.	1,200,000 งบ อบจ.พล.	ทำให้ประชาชนเดินทางสัญจร ไป-มา และขนส่งผลผลิตทาง การเกษตรออกสู่ตลาดการค้า ได้สะดวก รวดเร็ว ยิ่งขึ้น	กองช่าง
342	ก่อสร้างถนนดินผิวจราจรลูกรัง สายบ้านปลักแรด ต.ปลักแรด - บ้านบึงกอกพัฒนา ต.บึงกอก อ.บางระกำ จ.พิษณุโลก	เพื่อให้มีเส้นทางคมนาคมให้ประชาชน ใช้สัญจร ไป-มา และขนส่งผลผลิต ทางการเกษตร	1. ถนนดินผิวจราจรลูกรัง ผิวจราจรลูกรัง กว้าง 7.00 ม. ระยะทางยาว 2 กม. ระยะทางยาวตลอดสาย 3.1 กม. 2. ท่อระบายน้ำ คสล.	-	2,000,000 งบ อบจ.พล.	-	ทำให้ประชาชนเดินทางสัญจร ไป-มา และขนส่งผลผลิตทาง การเกษตรออกสู่ตลาดการค้า ได้สะดวก รวดเร็ว ยิ่งขึ้น	กองช่าง

ที่	โครงการ	วัตถุประสงค์	เป้าหมาย (ผลผลิตของโครงการ)	งบประมาณและที่มา			ผลลัพธ์ที่คาดว่าจะได้รับ	หน่วยงาน ที่รับผิดชอบ
				2552 (บาท)	2553 (บาท)	2554 (บาท)		
343	ก่อสร้างถนนผิวจราจรลูกรัง สายจากแยกทางหลวง หมายเลข 1303 (กม.2+700) บ้านศรีนครินทร์ ต.นิคมพัฒนา- บ้านรุ่งวิไล ต.ชุมแสงสงคราม อ.บางระกำ จ.พิษณุโลก	เพื่อให้มีเส้นทางคมนาคมให้ประชาชน ใช้สัญจร ไป-มา และขนส่งผลผลิต ทางการเกษตร	ถนนผิวจราจรลูกรัง ทำการก่อสร้าง ผิวจราจรกว้าง 7 ม. ยาว 1,490 ม. ระยะทางรวม 5.6 กม. พร้อม ท่อระบายน้ำ รายละเอียดตาม แบบแปลน อบจ.พล.	-	-	1,600,000 งบ อบจ.พล.	ทำให้ประชาชนเดินทางสัญจร ไป-มา และขนส่งผลผลิตทาง การเกษตรออกสู่ตลาดการค้า ได้สะดวก รวดเร็ว ยิ่งขึ้น	กองช่าง
344	ก่อสร้างถนนดินผิวจราจรลูกรัง สายบ้านตะเกาของ เฉลิมพระเกียรติ ต.ปลักแรด - บ้านหัวขัว ต.พันเสา อ.บางระกำ จ.พิษณุโลก	เพื่อให้มีเส้นทางคมนาคมให้ประชาชน ใช้สัญจร ไป-มา และขนส่งผลผลิต ทางการเกษตร	1. ถนนดินผิวจราจรลูกรัง ผิวจราจรลูกรัง กว้าง 7.00 ม. ระยะทางยาว 0.600 กม. ระยะทางยาวตลอดสาย 6 กม. 2. ท่อระบายน้ำ คสล.	-	600,000 งบ อบจ.พล.	-	ทำให้ประชาชนเดินทางสัญจร ไป-มา และขนส่งผลผลิตทาง การเกษตรออกสู่ตลาดการค้า ได้สะดวก รวดเร็ว ยิ่งขึ้น	กองช่าง
345	ก่อสร้างถนนดินผิวจราจรลูกรัง สายบ้านตะเกาของ เฉลิมพระเกียรติ ต.ปลักแรด - บ้านนาหมื่น ต.พันเสา อ.บางระกำ จ.พิษณุโลก	เพื่อให้มีเส้นทางคมนาคมให้ประชาชน ใช้สัญจร ไป-มา และขนส่งผลผลิต ทางการเกษตร	1. ถนนดินผิวจราจรลูกรัง กว้าง 7.00 ม. ระยะทาง 2.200 กม. ระยะทางตลอดสาย 6 กม. 2. ท่อระบายน้ำ คสล. 3. ท่อลอดเหลี่ยม คสล.	-	2,200,000 งบ อบจ.พล.	-	ทำให้ประชาชนเดินทางสัญจร ไป-มา และขนส่งผลผลิตทาง การเกษตรออกสู่ตลาดการค้า ได้สะดวก รวดเร็ว ยิ่งขึ้น	กองช่าง

ที่	โครงการ	วัตถุประสงค์	เป้าหมาย (ผลผลิตของโครงการ)	งบประมาณและที่มา			ผลลัพธ์ที่คาดว่าจะได้รับ	หน่วยงาน ที่รับผิดชอบ
				2552 (บาท)	2553 (บาท)	2554 (บาท)		
346	ก่อสร้างถนนดินผิวจราจรลูกรัง สายบ้านใหม่เจริญธรรม ต.นิคมพัฒนา - บ้าน โปร่งกระโดน ต.คูยม่วง อ.บางระกำ จ.พิษณุโลก	เพื่อให้มีเส้นทางคมนาคมให้ประชาชน ใช้สัญจร ไป-มา และขนส่งผลผลิต ทางการเกษตร	1. ถนนดินผิวจราจรลูกรัง กว้าง 7.00 ม. ระยะทาง 3.000 กม. 2. ท่อระบายน้ำ คสล. 3. ท่อลอดเหลี่ยม คสล.	-	1,100,000 งบ อบจ.พล.	1,000,000 งบ อบจ.พล.	ทำให้ประชาชนเดินทางสัญจร ไป-มา และขนส่งผลผลิตทาง การเกษตรออกสู่ตลาดการค้า ได้สะดวก รวดเร็ว ยิ่งขึ้น	กองช่าง
347	ก่อสร้างถนนดินผิวจราจรลูกรัง สายบ้านใหม่เจริญธรรม หมู่ที่ 3 ต.นิคมพัฒนา-บ้านโปร่งกระโดน หมู่ที่ 5 ต.คูยม่วง อ.บางระกำ จ.พิษณุโลก	เพื่อให้มีเส้นทางคมนาคมให้ประชาชน ใช้สัญจร ไป-มา และขนส่งผลผลิต ทางการเกษตร	1. ถนนผิวจราจรลูกรัง กว้าง 7.00 ม. ระยะทางยาว 1,300 ม. ระยะทางยาวตลอดสาย 2.600 กม. 2. ท่อระบายน้ำ คสล.	-	1,300,000 งบ อบจ.พล.	-	ทำให้ประชาชนเดินทางสัญจร ไป-มา และขนส่งผลผลิตทาง การเกษตรออกสู่ตลาดการค้า ได้สะดวก รวดเร็ว ยิ่งขึ้น	กองช่าง
348	ก่อสร้างถนนดินผิวจราจรลูกรัง สายบ้านหนองชุมแสง หมู่ที่ 21 ต.หนองกู่ลา - ต. คูยม่วง อ.บางระกำ จ.พิษณุโลก	เพื่อให้มีเส้นทางคมนาคมให้ประชาชน ใช้สัญจร ไป-มา และขนส่งผลผลิต ทางการเกษตร	1. ถนนผิวจราจรลูกรัง กว้าง 7.00 ม. ระยะทางยาว 2.500 กม. ระยะทางยาวตลอดสาย 5.000 กม. 2. ท่อระบายน้ำ คสล.	-	2,500,000 งบ อบจ.พล.	2,500,000 งบ อบจ.พล.	ทำให้ประชาชนเดินทางสัญจร ไป-มา และขนส่งผลผลิตทาง การเกษตรออกสู่ตลาดการค้า ได้สะดวก รวดเร็ว ยิ่งขึ้น	กองช่าง

ที่	โครงการ	วัตถุประสงค์	เป้าหมาย (ผลผลิตของโครงการ)	งบประมาณและที่มา			ผลลัพธ์ที่คาดว่าจะได้รับ	หน่วยงาน ที่รับผิดชอบ
				2552 (บาท)	2553 (บาท)	2554 (บาท)		
349	ก่อสร้างถนนผิวจราจร คสล. เลียบบคลองคต สายบ้านพันเสาศ ต.พันเสาศ - บ้านโพธิ์ประสาท ต.บ่อทอง อ.บางระกำ จ.พิษณุโลก	1. เพื่อให้ประชาชนได้มีถนนสำหรับ สัญจรไป-มาและขนส่งผลผลิต ทางการเกษตร 2. เพื่อเป็นการลดฝุ่นละออง	1. ถนนผิวจราจร คสล. กว้าง 6.00 ม. หนา 0.15 ม. ระยะทางยาว 1 กม. ระยะทางยาวตลอดสาย 3 กม. 2. ท่อระบายน้ำ คสล.	-	-	3,000,000 งบ อบจ.พล.	1. ทำให้ประชาชนสามารถสัญจร ไปมา และขนส่งผลผลิตทางการ เกษตรได้สะดวก รวดเร็ว ยิ่งขึ้น 2. ทำให้ลดจำนวนผู้ป่วยโรคระบบ ทางเดินหายใจ	กองช่าง
350	ก่อสร้างถนนผิวจราจร คสล. สายบ้านบ่อไทรงาม หมู่ที่ 12 ต.นิคมพัฒนา - บ้านโป่ง กระโดน หมู่ที่ 5 ต.คูนม่วง อ.บางระกำ จ.พิษณุโลก	1. เพื่อให้ประชาชนได้มีถนนสำหรับ สัญจรไป-มาและขนส่งผลผลิต ทางการเกษตร 2. เพื่อเป็นการลดฝุ่นละออง	ถนนผิวจราจร คสล. กว้าง 6.00 ม. ยาว 410 ม. พร้อมท่อระบายน้ำ คสล. รายละเอียดตามแบบแปลน อบจ.พล.	-	-	2,100,000 งบ อบจ.พล.	1. ทำให้ประชาชนสามารถสัญจร ไปมา และขนส่งผลผลิตทางการ เกษตรได้สะดวก รวดเร็ว ยิ่งขึ้น 2. ทำให้ลดจำนวนผู้ป่วยโรคระบบ ทางเดินหายใจ	กองช่าง
351	ก่อสร้างถนนผิวจราจร คสล. สายเทศบาลตำบลบางระกำ - บ้านบางระกำ หมู่ที่ 7 ต.บางระกำ อ.บางระกำ จ.พิษณุโลก	1. เพื่อให้ประชาชนได้มีถนนสำหรับ สัญจรไป-มาและขนส่งผลผลิต ทางการเกษตร 2. เพื่อเป็นการลดฝุ่นละออง	ถนนผิวจราจร คสล. กว้าง 7.00 ม. ยาว 900 ม. ระยะทางตลอดสายยาว 2,000 ม. รายละเอียดตามแบบแปลน อบจ.พล.	3,650,000 งบ อบจ.พล.	-	-	1. ทำให้ประชาชนสามารถสัญจร ไปมา และขนส่งผลผลิตทางการ เกษตรได้สะดวก รวดเร็ว ยิ่งขึ้น 2. ทำให้ลดจำนวนผู้ป่วยโรคระบบ ทางเดินหายใจ	กองช่าง

ที่	โครงการ	วัตถุประสงค์	เป้าหมาย (ผลผลิตของโครงการ)	งบประมาณและที่มา			ผลลัพธ์ที่คาดว่าจะได้รับ	หน่วยงาน ที่รับผิดชอบ
				2552 (บาท)	2553 (บาท)	2554 (บาท)		
352	ก่อสร้างถนนผิวจราจรลาดยางแบบ Para slurry Seal สายบ้านป่อไทรงาม ต.นิคมพัฒนา - บ้านโป่งกระโดน ต.คูม่วง อ.บางระกำ จ.พิษณุโลก	เพื่อให้มีเส้นทางคมนาคมให้ประชาชนใช้สัญจร ไป-มา และขนส่งผลผลิตทางการเกษตร	ถนนผิวจราจรลาดยางแบบผิวพารา สเลอริซีล กว้าง 6.00 ม. ยาว 1,000 ม. ระยะทางตลอดสายยาว 3.000 กม. รายละเอียดตามแบบแปลน อบจ.พล.	1,500,000 งบ อบจ.พล.	3,300,000 งบ อบจ.พล.	3,300,000 งบ อบจ.พล.	ทำให้ประชาชนเดินทางสัญจรไป-มา และขนส่งผลผลิตทางการเกษตรออกสู่ตลาดการค้าได้สะดวก รวดเร็ว ยิ่งขึ้น	กองช่าง
353	ก่อสร้างถนนผิวจราจรลาดยางแบบ Para slurry Seal สายบ้านทุ่งชา ต.ปลักแรด - บ้านดงกวาง ต.หนองกุลา อ.บางระกำ จ.พิษณุโลก	เพื่อให้มีเส้นทางคมนาคมให้ประชาชนใช้สัญจร ไป-มา และขนส่งผลผลิตทางการเกษตร	ถนนผิวจราจรลาดยางแบบผิวพารา สเลอริซีล กว้าง 6.00 ม. ยาว 1,000 ม. ระยะทางตลอดสายยาว 4.200 กม. รายละเอียดตามแบบแปลน อบจ.พล.	3,000,000 งบ อบจ.พล.	3,300,000 งบ อบจ.พล.	3,300,000 งบ อบจ.พล.	ทำให้ประชาชนเดินทางสัญจรไป-มา และขนส่งผลผลิตทางการเกษตรออกสู่ตลาดการค้าได้สะดวก รวดเร็ว ยิ่งขึ้น	กองช่าง
354	ก่อสร้างถนนผิวจราจรลาดยางแบบ Para slurry Seal สายบ้านนิคมพัฒนา ต.นิคมพัฒนา - บ้านหนองไผ่ ต.หนองกุลา อ.บางระกำ จ.พิษณุโลก	เพื่อให้มีเส้นทางคมนาคมให้ประชาชนใช้สัญจร ไป-มา และขนส่งผลผลิตทางการเกษตร	ถนนผิวจราจรลาดยางแบบผิวพารา สเลอริซีล กว้าง 6.00 ม. ยาว 670 ม. ระยะทางตลอดสาย 6.000 กม. รายละเอียดตามแบบแปลน อบจ.พล.	2,400,000 งบ อบจ.พล.	3,500,000 งบ อบจ.พล.	3,500,000 งบ อบจ.พล.	ทำให้ประชาชนเดินทางสัญจรไป-มา และขนส่งผลผลิตทางการเกษตรออกสู่ตลาดการค้าได้สะดวก รวดเร็ว ยิ่งขึ้น	กองช่าง

ที่	โครงการ	วัตถุประสงค์	เป้าหมาย (ผลผลิตของโครงการ)	งบประมาณและที่มา			ผลลัพธ์ที่คาดว่าจะได้รับ	หน่วยงาน ที่รับผิดชอบ
				2552 (บาท)	2553 (บาท)	2554 (บาท)		
355	ก่อสร้างถนนผิวจราจรลาดยางแบบ Para slurry Seal สายบ้านหนองนา ต.หนองกู่ลา - บ้านทุ่งชา ต.ปลักแรด อ.บางระกำ จ.พิษณุโลก	เพื่อให้มีเส้นทางคมนาคมให้ประชาชนใช้สัญจรไป-มา และขนส่งผลผลิตทางการเกษตร	ถนนผิวจราจรลาดยางแบบผิวพาราสเลอริซีล กว้าง 6.00 ม. ยาว 1,000 กม. ระยะทางตลอดสาย 6,000 กม. รายละเอียดตามแบบแปลน อบจ.พล.	2,100,000 งบ อบจ.พล.	3,300,000 งบ อบจ.พล.	3,300,000 งบ อบจ.พล.	ทำให้ประชาชนเดินทางสัญจรไป-มา และขนส่งผลผลิตทางการเกษตรออกสู่ตลาดการค้าได้สะดวก รวดเร็ว ยิ่งขึ้น	กองช่าง
356	ก่อสร้างถนนผิวจราจรลาดยางแบบ Para slurry Seal สายบ้านหนองไผ่ ต.หนองกู่ลา - บ้านท่ามะเกลือ ต.นิคมพัฒนา อ.บางระกำ จ.พิษณุโลก	1. เพื่อให้ประชาชนได้มีถนนสำหรับสัญจรไป-มาและขนส่งผลผลิตทางการเกษตร 2. เพื่อเป็นการลดฝุ่นละออง	ถนนผิวจราจรลาดยางแบบผิวพาราสเลอริซีล กว้าง 6.00 ม. ยาว 1,000 ม. ระยะทางตลอดสาย 2,200 กม. รายละเอียดตามแบบแปลน อบจ.พล.	-	2,000,000 งบ อบจ.พล.	3,300,000 งบ อบจ.พล.	1. ทำให้ประชาชนสามารถสัญจรไปมา และขนส่งผลผลิตทางการเกษตรได้สะดวก รวดเร็ว ยิ่งขึ้น 2. ทำให้ลดจำนวนผู้ป่วยโรคระบบทางเดินหายใจ	กองช่าง

ที่	โครงการ	วัตถุประสงค์	เป้าหมาย (ผลผลิตของโครงการ)	งบประมาณและที่มา			ผลลัพธ์ที่คาดว่าจะได้รับ	หน่วยงาน ที่รับผิดชอบ
				2552 (บาท)	2553 (บาท)	2554 (บาท)		
357	ก่อสร้างถนนผิวจราจรลาดยางแบบผิวเรียบ สายบ้านคลองกรับพวง หมู่ที่ 6 บ้านคลองกรับพวง ต.วังอิทก อ.บางระกำ จ.พิษณุโลก	เพื่อให้มีเส้นทางคมนาคมให้ประชาชนใช้สัญจร ไป-มา และขนส่งผลผลิตทางการเกษตร	ถนนผิวจราจรลาดยางแบบผิวเรียบ กว้าง 6.00 ม. ยาว 1,300 ม. รายละเอียดตามแบบแปลน อบจ.พล.	-	2,402,400 งบ อบจ.พล.	2,402,400 งบ อบจ.พล.	ทำให้ประชาชนเดินทางสัญจรไป-มา และขนส่งผลผลิตทางการเกษตรออกสู่ตลาดการค้าได้สะดวก รวดเร็ว ยิ่งขึ้น	กองช่าง
358	ก่อสร้างถนนลาดยาง สายบ้านท่านางงาม หมู่ที่ 1 - บ้านตลุกแรด หมู่ที่ 16 (เชื่อมระหว่าง ต.ท่านางงาม - ต.บางระกำ) อ.บางระกำ จ.พิษณุโลก	เพื่อให้มีเส้นทางคมนาคมให้ประชาชนใช้สัญจร ไป-มา และขนส่งผลผลิตทางการเกษตร	ถนนผิวจราจรลาดยาง กว้าง 6.00 ม. ยาว 1,000 ม. หนา 0.15 ม. พื้นที่ใช้สอย 9,000 ตร.ม.	-	1,500,000 งบ อบจ.พล.	-	ทำให้ประชาชนเดินทางสัญจรไป-มา และขนส่งผลผลิตทางการเกษตรออกสู่ตลาดการค้าได้สะดวก รวดเร็ว ยิ่งขึ้น	กองช่าง
359	ก่อสร้างถนนลาดยาง จากบ้านบอนแดง ต.พันเสา - บ้านดงยาง ต.บ่อทอง อ.บางระกำ จ.พิษณุโลก	เพื่อให้มีเส้นทางคมนาคมให้ประชาชนใช้สัญจร ไป-มา และขนส่งผลผลิตทางการเกษตร	ถนนผิวจราจรลาดยาง กว้าง 6.00 ม. ยาว 2,400 ม.	-	3,120,000 งบ อบจ.พล.	-	ทำให้ประชาชนเดินทางสัญจรไป-มา และขนส่งผลผลิตทางการเกษตรออกสู่ตลาดการค้าได้สะดวก รวดเร็ว ยิ่งขึ้น	กองช่าง
360	ก่อสร้างถนนลาดยาง สายลานสะแก จากแยก คสล. ไปถึงสุดเขตบ้านดง ต.พันเสา - ต.ปลักแรด อ.บางระกำ จ.พิษณุโลก	เพื่อให้มีเส้นทางคมนาคมให้ประชาชนใช้สัญจร ไป-มา และขนส่งผลผลิตทางการเกษตร	ถนนผิวจราจรลาดยาง กว้าง 6.00 ม. ยาว 2,500 ม.	-	4,950,000 งบ อบจ.พล.	-	ทำให้ประชาชนเดินทางสัญจรไป-มา และขนส่งผลผลิตทางการเกษตรออกสู่ตลาดการค้าได้สะดวก รวดเร็ว ยิ่งขึ้น	กองช่าง

ที่	โครงการ	วัตถุประสงค์	เป้าหมาย (ผลผลิตของโครงการ)	งบประมาณและที่มา			ผลลัพธ์ที่คาดว่าจะได้รับ	หน่วยงาน ที่รับผิดชอบ
				2552 (บาท)	2553 (บาท)	2554 (บาท)		
361	ก่อสร้างถนนลาดยาง สายบ้าน ดงโคกขาม - บ้านดงกวาง ต.หนองญาติ อ.บางระกำ จ.พิษณุโลก	เพื่อให้มีเส้นทางคมนาคมให้ประชาชน ใช้สัญจร ไป-มา และขนส่งผลผลิต ทางการเกษตร	ถนนผิวจราจรลาดยาง จำนวน 1 แห่ง	-	-	25,200,000 งบ อบจ.พล.	ทำให้ประชาชนเดินทางสัญจร ไป-มา และขนส่งผลผลิตทาง การเกษตรออกสู่ตลาดการค้า ได้สะดวก รวดเร็ว ยิ่งขึ้น	กองช่าง
362	ก่อสร้างถนนลาดยาง จากบ้าน คุยกว้าง - ถนนบ้านสองพี่น้อง เชื่อมระหว่าง ต.ชุมแสงสงคราม ถึง ต.นิคมพัฒนา อ.บางระกำ จ.พิษณุโลก	เพื่อให้มีเส้นทางคมนาคมให้ประชาชน ใช้สัญจร ไป-มา และขนส่งผลผลิต ทางการเกษตร	ถนนผิวจราจรลาดยาง กว้าง 6.00 ม. ยาว 1,000 ม.	-	-	2,000,000 งบ อบจ.พล.	ทำให้ประชาชนเดินทางสัญจร ไป-มา และขนส่งผลผลิตทาง การเกษตรออกสู่ตลาดการค้า ได้สะดวก รวดเร็ว ยิ่งขึ้น	กองช่าง
363	ก่อสร้างถนนผิวจราจรลาดยาง แบบผิวเรียบ หมู่ที่ 4 บ้าน โพธิ์ประสาท - หมู่ที่ 5 บ้าน บอนแดง ต.พันเสา อ.บางระกำ จ.พิษณุโลก	เพื่อให้มีเส้นทางคมนาคมให้ประชาชน ใช้สัญจร ไป-มา และขนส่งผลผลิต ทางการเกษตร	ถนนผิวจราจรลาดยาง กว้าง 6.00 ม. ยาว 3,550 ม.	-	-	8,668,400 งบ อบจ.พล.	ทำให้ประชาชนเดินทางสัญจร ไป-มา และขนส่งผลผลิตทาง การเกษตรออกสู่ตลาดการค้า ได้สะดวก รวดเร็ว ยิ่งขึ้น	กองช่าง
364	ก่อสร้างถนนลาดยางคลอง ชลประทานต่อลาดยางเดิม ต.บางระกำ - ต.วังอิทก อ.บางระกำ จ.พิษณุโลก	เพื่อให้มีเส้นทางคมนาคมให้ประชาชน ใช้สัญจร ไป-มา และขนส่งผลผลิต ทางการเกษตร	ถนนผิวจราจรลาดยาง กว้าง 4.00 ม. ยาว 1,500 ม.	-	-	2,280,000 งบ อบจ.พล.	ทำให้ประชาชนเดินทางสัญจร ไป-มา และขนส่งผลผลิตทาง การเกษตรออกสู่ตลาดการค้า ได้สะดวก รวดเร็ว ยิ่งขึ้น	กองช่าง

ที่	โครงการ	วัตถุประสงค์	เป้าหมาย (ผลผลิตของโครงการ)	งบประมาณและที่มา			ผลลัพธ์ที่คาดว่าจะได้รับ	หน่วยงาน ที่รับผิดชอบ
				2552 (บาท)	2553 (บาท)	2554 (บาท)		
365	ก่อสร้างถนนลาดยาง สายบ้าน กรุงกรัก หมู่ที่ 2 บ้านหนอง แพงพวย ต.ชุมแสงสงคราม เชื่อมระหว่าง ต.ท่านางงาม - บ้านบางบัว หมู่ที่ 1 ต.ชุมแสงสงคราม อ.บางระกำ จ.พิษณุโลก	เพื่อให้มีเส้นทางคมนาคมให้ประชาชน ใช้สัญจร ไป-มา และขนส่งผลผลิต ทางการเกษตร	ถนนผิวจราจรลาดยาง กว้าง 6.00 ม. ยาว 1,200 ม. หนา 0.15 ม. พื้นที่ ใช้สอย 9,000 ตร.ม.	-	2,580,000 งบ อบจ.พล.	-	ทำให้ประชาชนเดินทางสัญจร ไป-มา และขนส่งผลผลิตทาง การเกษตรออกสู่ตลาดการค้า ได้สะดวก รวดเร็ว ยิ่งขึ้น	กองช่าง
366	ก่อสร้างถนนผิวจราจรลาดยาง สายบ้านหนองไผ่ ต.หนองกุลา - ต.นิคมพัฒนา อ.บางระกำ จ.พิษณุโลก	เพื่อให้มีเส้นทางคมนาคมให้ประชาชน ใช้สัญจร ไป-มา และขนส่งผลผลิต ทางการเกษตร	ถนนผิวจราจรลาดยาง กว้าง 8.00 ม. ยาว 2,500 ม.	-	6,250,000 งบ อบจ.พล.	-	ทำให้ประชาชนเดินทางสัญจร ไป-มา และขนส่งผลผลิตทาง การเกษตรออกสู่ตลาดการค้า ได้สะดวก รวดเร็ว ยิ่งขึ้น	กองช่าง
367	ก่อสร้างถนนลาดยาง หมู่ที่ 3 เชื่อมต่อ เขต ต.ปลักแรด อ.บางระกำ จ.พิษณุโลก	เพื่อให้มีเส้นทางคมนาคมให้ประชาชน ใช้สัญจร ไป-มา และขนส่งผลผลิต ทางการเกษตร	ถนนผิวจราจรลาดยาง กว้าง 6.00 ม. ยาว 2,400 ม.	-	2,900,000 งบ อบจ.พล.	-	ทำให้ประชาชนเดินทางสัญจร ไป-มา และขนส่งผลผลิตทาง การเกษตรออกสู่ตลาดการค้า ได้สะดวก รวดเร็ว ยิ่งขึ้น	กองช่าง
368	ก่อสร้างถนนลาดยางยกระดับ สายบ้านบัวลอย ต.บางระกำ - บ้านหลายโพธิ์ ต.ปลักแรด อ.บางระกำ จ.พิษณุโลก	เพื่อให้มีเส้นทางคมนาคมให้ประชาชน ใช้สัญจร ไป-มา และขนส่งผลผลิต ทางการเกษตร	ถนนผิวจราจรลาดยาง กว้าง 4.00 ม. ยาว 1,600 ม.	-	771,000 งบ อบจ.พล.	-	ทำให้ประชาชนเดินทางสัญจร ไป-มา และขนส่งผลผลิตทาง การเกษตรออกสู่ตลาดการค้า ได้สะดวก รวดเร็ว ยิ่งขึ้น	กองช่าง

ที่	โครงการ	วัตถุประสงค์	เป้าหมาย (ผลผลิตของโครงการ)	งบประมาณและที่มา			ผลลัพธ์ที่คาดว่าจะได้รับ	หน่วยงาน ที่รับผิดชอบ
				2552 (บาท)	2553 (บาท)	2554 (บาท)		
369	ก่อสร้างถนนผิวจราจรลาดยางแบบผิวเรียบ สายบ้านคลองกรับพวง เชื่อมต่อ หมู่ที่ 6 ต.จันทาม อ.เมืองพิษณุโลก จ.พิษณุโลก	เพื่อให้มีเส้นทางคมนาคมให้ประชาชนใช้สัญจร ไป-มา และขนส่งผลผลิตทางการเกษตร	ถนนผิวจราจรลาดยาง กว้าง 6.00 ม. ยาว 1,300 ม.	-	2,402,400 งบ อบจ.พล.	-	ทำให้ประชาชนเดินทางสัญจรไป-มา และขนส่งผลผลิตทางการเกษตรออกสู่ตลาดการค้าได้สะดวก รวดเร็ว ยิ่งขึ้น	กองช่าง
370	ก่อสร้างถนนลาดยาง หมู่ที่ 4 สายหนองเต่า - วัดคอนอภัย (ต.บ่อทอง - ต.วังอิทก) อ.บางระกำ จ.พิษณุโลก	เพื่อให้มีเส้นทางคมนาคมให้ประชาชนใช้สัญจร ไป-มา และขนส่งผลผลิตทางการเกษตร	ถนนผิวจราจรลาดยาง กว้าง 4.00 ม. ยาว 1,000 ม.	-	1,232,000 งบ อบจ.พล.	-	ทำให้ประชาชนเดินทางสัญจรไป-มา และขนส่งผลผลิตทางการเกษตรออกสู่ตลาดการค้าได้สะดวก รวดเร็ว ยิ่งขึ้น	กองช่าง
371	ก่อสร้างถนนผิวจราจรลาดยางแบบผิวเรียบ สายบ้านหนองประตู ต.พันเส้า อ.บางระกำ จ.พิษณุโลก - ต.วังโมกข์ อ.วชิรบุรี จ.พิจิตร	เพื่อให้มีเส้นทางคมนาคมให้ประชาชนใช้สัญจร ไป-มา และขนส่งผลผลิตทางการเกษตร	1. ถนนผิวจราจรลาดยางแบบผิวเรียบ กว้าง 6.00 ม. ระยะทางยาวตลอดสาย 3.000 กม. 2. ท่อระบายน้ำ คสล.	-	1,900,000 งบ อบจ.พล.	3,000,000 งบ อบจ.พล.	ทำให้ประชาชนเดินทางสัญจรไป-มา และขนส่งผลผลิตทางการเกษตรออกสู่ตลาดการค้าได้สะดวก รวดเร็ว ยิ่งขึ้น	กองช่าง
372	ก่อสร้างถนนผิวจราจรลาดยางแบบผิวเรียบ สายบ้านหนองแวม หมู่ที่ 4 ต.ปลักแรด - ต.บ่อทอง อ.บางระกำ จ.พิษณุโลก	เพื่อให้มีเส้นทางคมนาคมให้ประชาชนใช้สัญจร ไป-มา และขนส่งผลผลิตทางการเกษตร	1. ถนนผิวจราจรลาดยางแบบผิวเรียบ กว้าง 6.00 ม. ระยะทางยาวตลอดสาย 9.000 กม. 2. ท่อระบายน้ำ คสล.	-	1,360,000 งบ อบจ.พล.	11,560,000 งบ อบจ.พล.	ทำให้ประชาชนเดินทางสัญจรไป-มา และขนส่งผลผลิตทางการเกษตรออกสู่ตลาดการค้าได้สะดวก รวดเร็ว ยิ่งขึ้น	กองช่าง

ที่	โครงการ	วัตถุประสงค์	เป้าหมาย (ผลผลิตของโครงการ)	งบประมาณและที่มา			ผลลัพธ์ที่คาดว่าจะได้รับ	หน่วยงาน ที่รับผิดชอบ
				2552 (บาท)	2553 (บาท)	2554 (บาท)		
373	ก่อสร้างถนนผิวจราจรลาดยางแบบผิวเรียบ สายเชื่อมต่อ ต.ปลักแรด - ต.บ่อทอง อ.บางระกำ จ.พิษณุโลก	เพื่อให้มีเส้นทางคมนาคมให้ประชาชนใช้สัญจร ไป-มา และขนส่งผลผลิตทางการเกษตร	1. ถนนผิวจราจรลาดยางแบบผิวเรียบ กว้าง 6.00 ม. ระยะทางยาวตลอดสาย 9.000 กม. 2. ท่อระบายน้ำ คสล.	-	2,500,000 งบ อบจ.พล.	5,000,000 งบ อบจ.พล.	ทำให้ประชาชนเดินทางสัญจรไป-มา และขนส่งผลผลิตทางการเกษตรออกสู่ตลาดการค้าได้สะดวก รวดเร็ว ยิ่งขึ้น	กองช่าง
374	ก่อสร้างถนนผิวจราจรลาดยางแบบผิวเรียบ สายบ้านวังอิทก หมู่ที่ 3 ต.วังอิทก อ.บางระกำ จ.พิษณุโลก เชื่อมต่อ ต.กำแพงดิน อ.สามง่าม จ.พิจิตร	เพื่อให้มีเส้นทางคมนาคมให้ประชาชนใช้สัญจร ไป-มา และขนส่งผลผลิตทางการเกษตร	1. ถนนผิวจราจรลาดยางแบบผิวเรียบ กว้าง 6.00 ม. ระยะทางยาวตลอดสาย 2.000 กม. 2. ท่อระบายน้ำ คสล.	-	1,100,000 งบ อบจ.พล.	5,000,000 งบ อบจ.พล.	ทำให้ประชาชนเดินทางสัญจรไป-มา และขนส่งผลผลิตทางการเกษตรออกสู่ตลาดการค้าได้สะดวก รวดเร็ว ยิ่งขึ้น	กองช่าง
375	ก่อสร้างถนนผิวจราจรลาดยางแบบผิวเรียบ สายบ้านใหม่-ชัยมงคล หมู่ที่ 9 ต.วังอิทก อ.บางระกำ จ.พิษณุโลก เชื่อมต่อ ต.กำแพงดิน อ.สามง่าม จ.พิจิตร	เพื่อให้มีเส้นทางคมนาคมให้ประชาชนใช้สัญจร ไป-มา และขนส่งผลผลิตทางการเกษตร	1. ถนนผิวจราจรลาดยางแบบผิวเรียบ กว้าง 6.00 ม. ระยะทางยาวตลอดสาย 2.000 กม. 2. ท่อระบายน้ำ คสล.	-	3,200,000 งบ อบจ.พล.	3,200,000 งบ อบจ.พล.	ทำให้ประชาชนเดินทางสัญจรไป-มา และขนส่งผลผลิตทางการเกษตรออกสู่ตลาดการค้าได้สะดวก รวดเร็ว ยิ่งขึ้น	กองช่าง
376	ก่อสร้างถนนผิวจราจรลาดยางแบบผิวเรียบ สายบ้านโป่งง-หม้อข้าว หมู่ที่ 4 ต.ท่านางงาม อ.บางระกำ - ต.ท่าโพธิ์ อ.เมืองพิษณุโลก จ.พิษณุโลก	เพื่อให้มีเส้นทางคมนาคมให้ประชาชนใช้สัญจร ไป-มา และขนส่งผลผลิตทางการเกษตร	1. ถนนผิวจราจรลาดยางแบบผิวเรียบ กว้าง 6.00 ม. ระยะทางยาวตลอดสาย 2.000 กม. 2. ท่อระบายน้ำ คสล.	-	2,500,000 งบ อบจ.พล.	3,000,000 งบ อบจ.พล.	ทำให้ประชาชนเดินทางสัญจรไป-มา และขนส่งผลผลิตทางการเกษตรออกสู่ตลาดการค้าได้สะดวก รวดเร็ว ยิ่งขึ้น	กองช่าง

ที่	โครงการ	วัตถุประสงค์	เป้าหมาย (ผลผลิตของโครงการ)	งบประมาณและที่มา			ผลลัพธ์ที่คาดว่าจะได้รับ	หน่วยงาน ที่รับผิดชอบ
				2552 (บาท)	2553 (บาท)	2554 (บาท)		
377	ก่อสร้างถนนผิวจราจรลาดยางแบบผิวเรียบ สายบ้านตุ๊กแตร หมู่ที่ 16 ต.บางระกำ - บ้านท่านางงาม หมู่ที่ 10 ต.ท่านางงาม อ.บางระกำ จ.พิษณุโลก	เพื่อให้มีเส้นทางคมนาคมให้ประชาชนใช้สัญจร ไป-มา และขนส่งผลผลิตทางการเกษตร	1. ถนนผิวจราจรลาดยางแบบผิวเรียบ กว้าง 6.00 ม. ระยะทางยาวตลอดสาย 2.400 กม. 2. ท่อระบายน้ำ คสล.	-	2,700,000 งบ อบจ.พล.	3,000,000 งบ อบจ.พล.	ทำให้ประชาชนเดินทางสัญจรไป-มา และขนส่งผลผลิตทางการเกษตรออกสู่ตลาดการค้าได้สะดวก รวดเร็ว ยิ่งขึ้น	กองช่าง
378	ก่อสร้างถนนผิวจราจรลาดยางแบบผิวเรียบ สายบ้านคุดยง หมู่ที่ 13 ต.บางระกำ - บ้านหนองอ้อ หมู่ที่ 7 ต.ชุมแสงสงคราม อ.บางระกำ จ.พิษณุโลก	เพื่อให้มีเส้นทางคมนาคมให้ประชาชนใช้สัญจร ไป-มา และขนส่งผลผลิตทางการเกษตร	1. ถนนผิวจราจรลาดยางแบบผิวเรียบ กว้าง 6.00 ม. ระยะทางยาวตลอดสาย 2.500 กม. 2. ท่อระบายน้ำ คสล.	-	2,500,000 งบ อบจ.พล.	500,000 งบ อบจ.พล.	ทำให้ประชาชนเดินทางสัญจรไป-มา และขนส่งผลผลิตทางการเกษตรออกสู่ตลาดการค้าได้สะดวก รวดเร็ว ยิ่งขึ้น	กองช่าง
379	ก่อสร้างถนนผิวจราจรลาดยางแบบผิวเรียบ สายแยกจากทางหลวงหมายเลข 1065 (กม.ที่ 37) บ้านปลายนา ต.หนองกู่ลา อ.บางระกำ - บ้านช่องลม ต.ช่องลม อ.ลานกระบือ จ.กำแพงเพชร	1. เพื่อให้ประชาชนได้มีถนนสำหรับสัญจรไป-มาและขนส่งผลผลิตทางการเกษตร 2. เพื่อเป็นการลดฝุ่นละออง	1. ถนนผิวจราจรลาดยางแบบผิวเรียบ กว้าง 6.00 ม. ระยะทางยาวตลอดสาย 9.450 กม. 2. ท่อระบายน้ำ คสล.	-	3,100,000 งบ อบจ.พล.	3,100,000 งบ อบจ.พล.	1. ทำให้ประชาชนสามารถสัญจรไปมา และขนส่งผลผลิตทางการเกษตรได้สะดวก รวดเร็ว ยิ่งขึ้น 2. ทำให้ลดจำนวนผู้ป่วยโรคระบบทางเดินหายใจ	กองช่าง

ที่	โครงการ	วัตถุประสงค์	เป้าหมาย (ผลผลิตของโครงการ)	งบประมาณและที่มา			ผลลัพธ์ที่คาดว่าจะได้รับ	หน่วยงาน ที่รับผิดชอบ
				2552 (บาท)	2553 (บาท)	2554 (บาท)		
380	ก่อสร้างถนนผิวจราจรลาดยางแบบผิวเรียบ สายบ้านดงยาง หมู่ที่ 7 ไปบ้านบอนแดง ต.พันเสา อ.บางระกำ จ.พิษณุโลก	1. เพื่อให้ประชาชนได้มีถนนสำหรับสัญจรไป-มาและขนส่งผลผลิตทางการเกษตร 2. เพื่อเป็นการลดฝุ่นละออง	ถนนลาดยางผิวจราจรแบบผิวเรียบ ขนาดกว้าง 6.00 ม. ระยะทาง 780 ม. ไหล่ทางลาดยาง ข้างละ 1.50 ม. รายละเอียดตามแบบแปลน อบจ.พล.	-	3,000,000 งบ อบจ.พล.	-	1. ทำให้ประชาชนสามารถสัญจรไปมา และขนส่งผลผลิตทางการเกษตรได้สะดวก รวดเร็ว ยิ่งขึ้น 2. ทำให้ลดจำนวนผู้ป่วยโรคระบบทางเดินหายใจ	กองช่าง
381	ก่อสร้างถนนผิวจราจรลาดยางแบบผิวเรียบ สายหมู่บ้านหนองตาเขียว-หมู่ที่ 10 หมู่บ้านหนองเต่าดำ ต.บ่อทอง - หมู่ที่ 4 ต.วังอิทก อ.บางระกำ จ.พิษณุโลก	1. เพื่อให้ประชาชนได้มีถนนสำหรับสัญจรไป-มาและขนส่งผลผลิตทางการเกษตร 2. เพื่อเป็นการลดฝุ่นละออง	1. ถนนผิวจราจรลาดยางแบบผิวเรียบ กว้าง 6.00 ม. ระยะทางยาว 3.000 กม. 2. ท่อระบายน้ำ คสล. 3. ท่อลอดเหลี่ยม คสล.	-	6,300,000 งบ อบจ.พล.	-	1. ทำให้ประชาชนสามารถสัญจรไปมา และขนส่งผลผลิตทางการเกษตรได้สะดวก รวดเร็ว ยิ่งขึ้น 2. ทำให้ลดจำนวนผู้ป่วยโรคระบบทางเดินหายใจ	กองช่าง
382	ก่อสร้างถนนผิวจราจรลาดยางแบบผิวเรียบ สายหมู่บ้านกรับพวง ต.วังอิทก อ.บางระกำ - หมู่บ้านบางขุนนนท์ ต.วังงาม อ.เมือง จ.พิษณุโลก	1. เพื่อให้ประชาชนได้มีถนนสำหรับสัญจรไป-มาและขนส่งผลผลิตทางการเกษตร 2. เพื่อเป็นการลดฝุ่นละออง	1. ถนนผิวจราจรลาดยางแบบผิวเรียบ กว้าง 6.00 ม. ระยะทางยาว 3.500 กม. 2. ท่อระบายน้ำ คสล. 3. ท่อลอดเหลี่ยม คสล.	-	7,350,000 งบ อบจ.พล.	-	1. ทำให้ประชาชนสามารถสัญจรไปมา และขนส่งผลผลิตทางการเกษตรได้สะดวก รวดเร็ว ยิ่งขึ้น 2. ทำให้ลดจำนวนผู้ป่วยโรคระบบทางเดินหายใจ	กองช่าง

ที่	โครงการ	วัตถุประสงค์	เป้าหมาย (ผลผลิตของโครงการ)	งบประมาณและที่มา			ผลลัพธ์ที่คาดว่าจะได้รับ	หน่วยงาน ที่รับผิดชอบ
				2552 (บาท)	2553 (บาท)	2554 (บาท)		
383	ก่อสร้างถนนผิวจราจรลาดยาง สายบ้านหนองประดู่ หมู่ที่ 4 ต.พันเสา อ.บางระกำ จ.พิษณุโลก - ต.วังโมกข์ อ.วชิรบุรีมี จ.พิจิตร	1. เพื่อให้ประชาชนได้มีถนนสำหรับ สัญจรไป-มาและขนส่งผลผลิต ทางการเกษตร 2. เพื่อเป็นการลดฝุ่นละออง	1. ถนนผิวจราจรลาดยางแบบผิวเรียบ กว้าง 6.00 ม. ระยะทางยาว 1.000 กม. 2. ท่อระบายน้ำ คสล. 3. ท่อลอดเหลี่ยม คสล.	-	-	2,500,000 งบ อบจ.พล.	1. ทำให้ประชาชนสามารถสัญจร ไปมา และขนส่งผลผลิตทางการ เกษตรได้สะดวก รวดเร็ว ยิ่งขึ้น 2. ทำให้ลดจำนวนผู้ป่วยโรคระบบ ทางเดินหายใจ	กองช่าง
384	ก่อสร้างถนนผิวจราจรลาดยาง แบบผิวเรียบ สายบ้านพันเสา ต.พันเสา - บ้านโพธิ์ประสาท ต.บ่อทอง อ.บางระกำ จ.พิษณุโลก	1. เพื่อให้ประชาชนได้มีถนนสำหรับ สัญจรไป-มาและขนส่งผลผลิต ทางการเกษตร 2. เพื่อเป็นการลดฝุ่นละออง	1. ถนนผิวจราจรลาดยางแบบผิวเรียบ กว้าง 6.00 ม. ระยะทางยาว ตลอดสาย 2.500 กม. 2. ท่อระบายน้ำ คสล. 3. ท่อลอดเหลี่ยม คสล.	-	-	2,500,000 งบ อบจ.พล.	1. ทำให้ประชาชนสามารถสัญจร ไปมา และขนส่งผลผลิตทางการ เกษตรได้สะดวก รวดเร็ว ยิ่งขึ้น 2. ทำให้ลดจำนวนผู้ป่วยโรคระบบ ทางเดินหายใจ	กองช่าง
385	ก่อสร้างถนนผิวจราจรลาดยาง สายบ้านโพธิ์ประสาท หมู่ที่ 4 ไปบ้านบอนแดง ต.พันเสา อ.บางระกำ จ.พิษณุโลก	1. เพื่อให้ประชาชนได้มีถนนสำหรับ สัญจรไป-มาและขนส่งผลผลิต ทางการเกษตร 2. เพื่อเป็นการลดฝุ่นละออง	ถนนผิวจราจรลาดยางแบบผิวเรียบ ขนาดกว้าง 6.00 ม. ระยะทาง 2,000 ม. รายละเอียดตามแบบแปลน อบจ.พล.	-	6,000,000 งบ อบจ.พล.	-	1. ทำให้ประชาชนสามารถสัญจร ไปมา และขนส่งผลผลิตทางการ เกษตรได้สะดวก รวดเร็ว ยิ่งขึ้น 2. ทำให้ลดจำนวนผู้ป่วยโรคระบบ ทางเดินหายใจ	กองช่าง

ที่	โครงการ	วัตถุประสงค์	เป้าหมาย (ผลผลิตของโครงการ)	งบประมาณและที่มา			ผลลัพธ์ที่คาดว่าจะได้รับ	หน่วยงาน ที่รับผิดชอบ
				2552 (บาท)	2553 (บาท)	2554 (บาท)		
386	ก่อสร้างถนนผิวจราจรลาดยาง สายบ้านหนองนา ต.บ่อทอง อ.บางระกำ - บ้านหนองบัว ต.กำแพงดิน จ.พิจิตร	1. เพื่อให้ประชาชนได้มีถนนสำหรับ สัญจรไป-มาและขนส่งผลผลิต ทางการเกษตร 2. เพื่อเป็นการลดฝุ่นละออง	1. ถนนผิวจราจรลาดยางแบบผิวเรียบ กว้าง 6.00 ม. ระยะทางยาว ตลอดสาย 2.000 กม. 2. ท่อระบายน้ำ คสล. 3. ท่อลอดเหลี่ยม คสล.	-	-	2,700,000 งบ อบจ.พล.	1. ทำให้ประชาชนสามารถสัญจร ไปมา และขนส่งผลผลิตทางการ เกษตรได้สะดวก รวดเร็ว ยิ่งขึ้น 2. ทำให้ลดจำนวนผู้ป่วยโรคระบบ ทางเดินหายใจ	กองช่าง
387	ก่อสร้างถนนผิวจราจรลาดยาง สายบ้านใหม่ชัยมงคล - หมู่ที่ 9 บ้านวังโปร่ง ต.วังอิทก อ.บางระกำ จ.พิษณุโลก - ต.กำแพงดิน อ.สามง่าม จ.พิจิตร	1. เพื่อให้ประชาชนได้มีถนนสำหรับ สัญจรไป-มาและขนส่งผลผลิต ทางการเกษตร 2. เพื่อเป็นการลดฝุ่นละออง	1. ถนนผิวจราจรลาดยางแบบผิวเรียบ กว้าง 6.00 ม. ระยะทางยาว 1.000 กม. 2. ท่อระบายน้ำ คสล. 3. ท่อลอดเหลี่ยม คสล.	-	-	2,500,000 งบ อบจ.พล.	1. ทำให้ประชาชนสามารถสัญจร ไปมา และขนส่งผลผลิตทางการ เกษตรได้สะดวก รวดเร็ว ยิ่งขึ้น 2. ทำให้ลดจำนวนผู้ป่วยโรคระบบ ทางเดินหายใจ	กองช่าง
388	ก่อสร้างถนนผิวจราจรลาดยาง สายบ้านคลองน้ำเย็น หมู่ที่ 4 ต.นิคมพัฒนา อ.บางระกำ - หมู่ที่ 8 บ้านโพธิ์เงิน ต.บึงทับแรด อ.ลานกระบือ จ.กำแพงเพชร	1. เพื่อให้ประชาชนได้มีถนนสำหรับ สัญจรไป-มาและขนส่งผลผลิต ทางการเกษตร 2. เพื่อเป็นการลดฝุ่นละออง	1. ถนนผิวจราจรลาดยางแบบผิวเรียบ กว้าง 6.00 ม. ระยะทางยาว ตลอดสาย 6.000 กม. 2. ท่อระบายน้ำ คสล. 3. ท่อลอดเหลี่ยม คสล.	-	2,500,000 งบ อบจ.พล.	11,300,000 งบ อบจ.พล.	1. ทำให้ประชาชนสามารถสัญจร ไปมา และขนส่งผลผลิตทางการ เกษตรได้สะดวก รวดเร็ว ยิ่งขึ้น 2. ทำให้ลดจำนวนผู้ป่วยโรคระบบ ทางเดินหายใจ	กองช่าง

ที่	โครงการ	วัตถุประสงค์	เป้าหมาย (ผลผลิตของโครงการ)	งบประมาณและที่มา			ผลลัพธ์ที่คาดว่าจะได้รับ	หน่วยงาน ที่รับผิดชอบ
				2552 (บาท)	2553 (บาท)	2554 (บาท)		
389	ก่อสร้างถนนผิวจราจรลาดยาง สายบ้านใหม่เจริญผล ต.นิคมพัฒนา อ.บางระกำ จ.พิษณุโลก-หมู่ที่ 4 บ้านวังกว้าง ต.ทุ่งยางเมือง อ.คีรีมาศ จ.สุโขทัย	1. เพื่อให้ประชาชนได้มีถนนสำหรับ สัญจรไป-มาและขนส่งผลผลิต ทางการเกษตร 2. เพื่อเป็นการลดฝุ่นละออง	ถนนผิวจราจรลาดยาง กว้าง 6.00 ม. ระยะทางตลอดสาย 4.000 กม. พร้อมวางท่อระบายน้ำคสล. รายละเอียดตามแบบแปลน อบจ.พล.	-	3,100,000 งบ อบจ.พล.	3,100,000 งบ อบจ.พล.	1. ทำให้ประชาชนสามารถสัญจร ไปมา และขนส่งผลผลิตทางการ เกษตรได้สะดวก รวดเร็ว ยิ่งขึ้น 2. ทำให้ลดจำนวนผู้ป่วยโรคระบบ ทางเดินหายใจ	กองช่าง
390	ก่อสร้างถนนผิวจราจรลาดยาง สายบ้านนิคมพัฒนา ต.นิคมพัฒนา - บ้านหนองไม้ ต.หนองกุลา อ.บางระกำ จ.พิษณุโลก	1. เพื่อให้ประชาชนได้มีถนนสำหรับ สัญจรไป-มาและขนส่งผลผลิต ทางการเกษตร 2. เพื่อเป็นการลดฝุ่นละออง	ถนนผิวจราจรลาดยาง กว้าง 6.00 ม. ระยะทางยาว 670 ม. รายละเอียด ตามแบบแปลน อบจ.พล.	-	3,500,000 งบ อบจ.พล.	3,500,000 งบ อบจ.พล.	1. ทำให้ประชาชนสามารถสัญจร ไปมา และขนส่งผลผลิตทางการ เกษตรได้สะดวก รวดเร็ว ยิ่งขึ้น 2. ทำให้ลดจำนวนผู้ป่วยโรคระบบ ทางเดินหายใจ	กองช่าง
391	ก่อสร้างถนนผิวจราจรลาดยาง บ้านตุ๊กแรด หมู่ที่ 16 ต.บางระกำ - บ้านทำนงงาม หมู่ที่ 10 ต.ทำนงงาม อ.บางระกำ จ.พิษณุโลก	1. เพื่อให้ประชาชนได้มีถนนสำหรับ สัญจรไป-มาและขนส่งผลผลิต ทางการเกษตร 2. เพื่อเป็นการลดฝุ่นละออง	ถนนผิวจราจรลาดยาง กว้าง 6.00 ม. ระยะทางยาว 1,000 ม. รายละเอียด ตามแบบแปลน อบจ.พล.	-	-	2,700,000 งบ อบจ.พล.	1. ทำให้ประชาชนสามารถสัญจร ไปมา และขนส่งผลผลิตทางการ เกษตรได้สะดวก รวดเร็ว ยิ่งขึ้น 2. ทำให้ลดจำนวนผู้ป่วยโรคระบบ ทางเดินหายใจ	กองช่าง

ที่	โครงการ	วัตถุประสงค์	เป้าหมาย (ผลผลิตของโครงการ)	งบประมาณและที่มา			ผลลัพธ์ที่คาดว่าจะได้รับ	หน่วยงาน ที่รับผิดชอบ
				2552 (บาท)	2553 (บาท)	2554 (บาท)		
392	ก่อสร้างถนนผิวจราจรลาดยาง สายบ้านพรสวรรค์ ต.นิคมพัฒนา - บ้านรุ่งวิไล ต.ชุมแสงสงคราม อ.บางระกำ จ.พิษณุโลก	1. เพื่อให้ประชาชนได้มีถนนสำหรับ สัญจรไป-มาและขนส่งผลผลิต ทางการเกษตร 2. เพื่อเป็นการลดฝุ่นละออง	ถนนผิวจราจรลาดยาง กว้าง 6.00 ม. ระยะทางยาว 1,000 ม. รายละเอียด ตามแบบแปลน อบจ.พล.	-	3,100,000 งบ อบจ.พล.	-	1. ทำให้ประชาชนสามารถสัญจร ไปมา และขนส่งผลผลิตทางการ เกษตรได้สะดวก รวดเร็ว ยิ่งขึ้น 2. ทำให้ลดจำนวนผู้ป่วยโรคระบบ ทางเดินหายใจ	กองช่าง
393	ก่อสร้างถนนผิวจราจรลาดยาง สายบ้านใหม่เจริญธรรม ต.นิคมพัฒนา - บ้านโปร่งกระโดน ต.คุยม่วง อ.บางระกำ จ.พิษณุโลก	1. เพื่อให้ประชาชนได้มีถนนสำหรับ สัญจรไป-มาและขนส่งผลผลิต ทางการเกษตร 2. เพื่อเป็นการลดฝุ่นละออง	ถนนผิวจราจรลาดยาง กว้าง 6.00 ม. ระยะทางยาว 1.200 กม. รายละเอียด ตามแบบแปลน อบจ.พล.	-	3,700,000 งบ อบจ.พล.	-	1. ทำให้ประชาชนสามารถสัญจร ไปมา และขนส่งผลผลิตทางการ เกษตรได้สะดวก รวดเร็ว ยิ่งขึ้น 2. ทำให้ลดจำนวนผู้ป่วยโรคระบบ ทางเดินหายใจ	กองช่าง
394	ก่อสร้างถนนผิวจราจรลาดยาง แบบผิวเรียบ สายบ้านยมราช หมู่ที่ 9 ต.ท่านางงาม อ.บางระกำ- หมู่ที่ 9 ต.บ้านกร่าง อ.เมือง จ.พิษณุโลก	1. เพื่อให้ประชาชนได้มีถนนสำหรับ สัญจรไป-มาและขนส่งผลผลิต ทางการเกษตร 2. เพื่อเป็นการลดฝุ่นละออง	1. ถนนผิวจราจรลาดยางแบบผิวเรียบ กว้าง 6.00 ม. ระยะทางยาว ตลอดสาย 4.000 กม. 2. ท่อระบายน้ำ คสล.	-	2,500,000 งบ อบจ.พล.	7,500,000 งบ อบจ.พล.	1. ทำให้ประชาชนสามารถสัญจร ไปมา และขนส่งผลผลิตทางการ เกษตรได้สะดวก รวดเร็ว ยิ่งขึ้น 2. ทำให้ลดจำนวนผู้ป่วยโรคระบบ ทางเดินหายใจ	กองช่าง

ที่	โครงการ	วัตถุประสงค์	เป้าหมาย (ผลผลิตของโครงการ)	งบประมาณและที่มา			ผลลัพธ์ที่คาดว่าจะได้รับ	หน่วยงาน ที่รับผิดชอบ
				2552 (บาท)	2553 (บาท)	2554 (บาท)		
395	ก่อสร้างถนนผิวจราจรลาดยางแบบผิวเรียบสายบ้านห้วยน้ำเย็น หมู่ที่ 16 ต.หนองกุลา อ.บางระกำ จ.พิษณุโลก - บ้านลานตาบัว ต.ประชาสุขสันต์ อ.ลานกระบือ จ.กำแพงเพชร	1. เพื่อให้ประชาชนได้มีถนนสำหรับสัญจรไป-มาและขนส่งผลผลิตทางการเกษตร 2. เพื่อเป็นการลดฝุ่นละออง	1. ถนนผิวจราจรลาดยางแบบผิวเรียบ กว้าง 6.00 ม. ระยะทางยาวตลอดสาย 5.000 กม. 2. ท่อระบายน้ำ คสล.	-	3,100,000 งบ อบจ.พล.	7,500,000 งบ อบจ.พล.	1. ทำให้ประชาชนสามารถสัญจรไปมา และขนส่งผลผลิตทางการเกษตรได้สะดวก รวดเร็ว ยิ่งขึ้น 2. ทำให้ลดจำนวนผู้ป่วยโรคระบบทางเดินหายใจ	กองช่าง
396	ก่อสร้างถนนผิวจราจรลาดยางแบบผิวเรียบ หมู่ที่ 5 สายบ้านบอนแดง ต.พันเสา - หมู่ที่ 7 บ้านดงยาง ต.บ่อทอง อ.บางระกำ จ.พิษณุโลก	1. เพื่อให้ประชาชนได้มีถนนสำหรับสัญจรไป-มาและขนส่งผลผลิตทางการเกษตร 2. เพื่อเป็นการลดฝุ่นละออง	1. ถนนผิวจราจรลาดยางแบบผิวเรียบ กว้าง 6.00 ม. ระยะทางยาวตลอดสาย 2.000 กม. 2. ท่อระบายน้ำ คสล.	-	2,500,000 งบ อบจ.พล.	-	1. ทำให้ประชาชนสามารถสัญจรไปมา และขนส่งผลผลิตทางการเกษตรได้สะดวก รวดเร็ว ยิ่งขึ้น 2. ทำให้ลดจำนวนผู้ป่วยโรคระบบทางเดินหายใจ	กองช่าง
397	ก่อสร้างถนนผิวจราจรลาดยางแบบผิวเรียบ หมู่ที่ 2 สายบ้านพันเสา ต.พันเสา - หมู่ที่ 9 บ้านหนองตะเคียน ต.หนองกุลา อ.บางระกำ จ.พิษณุโลก	1. เพื่อให้ประชาชนได้มีถนนสำหรับสัญจรไป-มาและขนส่งผลผลิตทางการเกษตร 2. เพื่อเป็นการลดฝุ่นละออง	1. ถนนผิวจราจรลาดยางแบบผิวเรียบ กว้าง 6.00 ม. ระยะทางยาว 1.000 กม. 2. ท่อระบายน้ำ คสล.	-	3,000,000 งบ อบจ.พล.	-	1. ทำให้ประชาชนสามารถสัญจรไปมา และขนส่งผลผลิตทางการเกษตรได้สะดวก รวดเร็ว ยิ่งขึ้น 2. ทำให้ลดจำนวนผู้ป่วยโรคระบบทางเดินหายใจ	กองช่าง

ที่	โครงการ	วัตถุประสงค์	เป้าหมาย (ผลผลิตของโครงการ)	งบประมาณและที่มา			ผลลัพธ์ที่คาดว่าจะได้รับ	หน่วยงาน ที่รับผิดชอบ
				2552 (บาท)	2553 (บาท)	2554 (บาท)		
398	ก่อสร้างถนนผิวจราจรลาดยาง ผิวเรียบ สายแยกจากบ้าน หนองพยอม - บ้านตะแบกงาม ต.ชุมแสงสงคราม อ.บางระกำ จ.พิษณุโลก เชื่อมเขต ต.ดงเดือย อ.กงไกรลาศ จ.สุโขทัย	1. เพื่อให้ประชาชนได้มีถนนสำหรับ สัญจรไป-มาและขนส่งผลผลิต ทางการเกษตร 2. เพื่อเป็นการลดฝุ่นละออง	1. ถนนผิวจราจรลาดยางแบบผิวเรียบ กว้าง 6.00 ม. ระยะทางยาว 1,000 ม. 2. ท่อระบายน้ำ คสล.	-	-	3,500,000 งบ อบจ.พล.	1. ทำให้ประชาชนสามารถสัญจร ไปมา และขนส่งผลผลิตทางการ เกษตรได้สะดวก รวดเร็ว ยิ่งขึ้น 2. ทำให้ลดจำนวนผู้ป่วยโรคระบบ ทางเดินหายใจ	กองช่าง
399	ก่อสร้างถนนผิวจราจรลาดยาง ผิวเรียบ สายแยก จาก บ้าน หนองพยอม - บ้านตะแบกงาม ต.ชุมแสงสงคราม อ.บางระกำ จ.พิษณุโลก เชื่อมเขต ต.ดงเดือย อ.กงไกรลาศ จ.สุโขทัย	1. เพื่อให้ประชาชนได้มีถนนสำหรับ สัญจรไป-มาและขนส่งผลผลิต ทางการเกษตร 2. เพื่อเป็นการลดฝุ่นละออง	1. ถนนผิวจราจรลาดยางแบบผิวเรียบ กว้าง 6.00 ม. ระยะทางยาว 1,000 ม. 2. ท่อระบายน้ำ คสล.	-	4,000,000 งบ อบจ.พล.	-	1. ทำให้ประชาชนสามารถสัญจร ไปมา และขนส่งผลผลิตทางการ เกษตรได้สะดวก รวดเร็ว ยิ่งขึ้น 2. ทำให้ลดจำนวนผู้ป่วยโรคระบบ ทางเดินหายใจ	กองช่าง
400	ก่อสร้างถนนผิวจราจรลาดยาง สายจากแยกทางหลวง หมายเลข 1303 (กม.2+700) บ้านศรีนครินทร์ ต.นิคมพัฒนา ถึง บ้านรุ่งวิไล ต.ชุมแสงสงคราม อ.บางระกำ จ.พิษณุโลก	1. เพื่อให้ประชาชนได้มีถนนสำหรับ สัญจรไป-มาและขนส่งผลผลิต ทางการเกษตร 2. เพื่อเป็นการลดฝุ่นละออง	1. ถนนผิวจราจรลาดยางแบบผิวเรียบ กว้าง 6.00 ม. ระยะทางยาว 1.700 กม. 2. ท่อระบายน้ำ คสล. 3. ท่อลอดเหลี่ยม คสล.	-	5,200,000 งบ อบจ.พล.	-	1. ทำให้ประชาชนสามารถสัญจร ไปมา และขนส่งผลผลิตทางการ เกษตรได้สะดวก รวดเร็ว ยิ่งขึ้น 2. ทำให้ลดจำนวนผู้ป่วยโรคระบบ ทางเดินหายใจ	กองช่าง

ที่	โครงการ	วัตถุประสงค์	เป้าหมาย (ผลผลิตของโครงการ)	งบประมาณและที่มา			ผลลัพธ์ที่คาดว่าจะได้รับ	หน่วยงาน ที่รับผิดชอบ
				2552 (บาท)	2553 (บาท)	2554 (บาท)		
401	ก่อสร้างถนนผิวจราจรลาดยาง สายบ้านใหม่เจริญผล ต.นิคมพัฒนา อ.บางระกำ จ.พิษณุโลก - หมู่ 4 บ.วังกว้าง ต.ทุ่งยางเมือง อ.ศรีรัตนา จ.สุโขทัย	1. เพื่อให้ประชาชนได้มีถนนสำหรับ สัญจรไป-มาและขนส่งผลผลิต ทางการเกษตร 2. เพื่อเป็นการลดฝุ่นละออง	1. ถนนผิวจราจรลาดยางแบบผิวเรียบ กว้าง 6.00 ม. ระยะทางยาว ตลอดสาย 4.000 กม. 2. ท่อระบายน้ำ คสล. 3. ท่อลอดเหลี่ยม คสล.	-	2,600,000 งบ อบจ.พล.	-	1. ทำให้ประชาชนสามารถสัญจร ไปมา และขนส่งผลผลิตทางการ เกษตรได้สะดวก รวดเร็ว ยิ่งขึ้น 2. ทำให้ลดจำนวนผู้ป่วยโรคระบบ ทางเดินหายใจ	กองช่าง
402	ก่อสร้างถนนผิวจราจรลาดยาง สายบ้านหนองนา ต.หนองกุลา- บ้านทุ่งชา ต.ปลักแหวด อ.บางระกำ จ.พิษณุโลก	1. เพื่อให้ประชาชนได้มีถนนสำหรับ สัญจรไป-มาและขนส่งผลผลิต ทางการเกษตร 2. เพื่อเป็นการลดฝุ่นละออง	1. ถนนผิวจราจรลาดยางแบบผิวเรียบ กว้าง 6.00 ม. ระยะทางยาว ตลอดสาย 6.000 กม. 2. ท่อระบายน้ำ คสล. 3. ท่อลอดเหลี่ยม คสล.	-	2,500,000 งบ อบจ.พล.	17,400,000 งบ อบจ.พล.	1. ทำให้ประชาชนสามารถสัญจร ไปมา และขนส่งผลผลิตทางการ เกษตรได้สะดวก รวดเร็ว ยิ่งขึ้น 2. ทำให้ลดจำนวนผู้ป่วยโรคระบบ ทางเดินหายใจ	กองช่าง
403	ก่อสร้างถนนผิวจราจรลาดยาง แบบผิวเรียบ หมู่ที่ 4 ต.นิคมพัฒนา - บ้านโพธิ์เงิน หมู่ที่ 8 ต.บึงทับแรด อ.ลานกระบือ จ.กำแพงเพชร	1. เพื่อให้ประชาชนได้มีถนนสำหรับ สัญจรไป-มาและขนส่งผลผลิต ทางการเกษตร 2. เพื่อเป็นการลดฝุ่นละออง	1. ถนนผิวจราจรลาดยางแบบผิวเรียบ กว้าง 6.00 ม. ระยะทางยาว ตลอดสาย 6.000 กม. 2. ท่อระบายน้ำ คสล.	-	3,100,000 งบ อบจ.พล.	3,100,000 งบ อบจ.พล.	1. ทำให้ประชาชนสามารถสัญจร ไปมา และขนส่งผลผลิตทางการ เกษตรได้สะดวก รวดเร็ว ยิ่งขึ้น 2. ทำให้ลดจำนวนผู้ป่วยโรคระบบ ทางเดินหายใจ	กองช่าง

ที่	โครงการ	วัตถุประสงค์	เป้าหมาย (ผลผลิตของโครงการ)	งบประมาณและที่มา			ผลลัพธ์ที่คาดว่าจะได้รับ	หน่วยงาน ที่รับผิดชอบ
				2552 (บาท)	2553 (บาท)	2554 (บาท)		
404	ก่อสร้างถนนผิวจราจรลาดยางแบบผิวเรียบ หมู่ที่ 5 ต.นิคมพัฒนา - บ้านหนองไผ่ หมู่ที่ 2 ต.หนองกุลา อ.บางระกำ จ.พิษณุโลก	1. เพื่อให้ประชาชนได้มีถนนสำหรับสัญจรไป-มาและขนส่งผลผลิตทางการเกษตร 2. เพื่อเป็นการลดฝุ่นละออง	1. ถนนผิวจราจรลาดยางแบบผิวเรียบ กว้าง 6.00 ม. ระยะทางยาวตลอดสาย 6.000 กม. 2. ท่อระบายน้ำ คสล.	-	4,300,000 งบ อบจ.พล.	-	1. ทำให้ประชาชนสามารถสัญจรไปมา และขนส่งผลผลิตทางการเกษตรได้สะดวก รวดเร็ว ยิ่งขึ้น 2. ทำให้ลดจำนวนผู้ป่วยโรคระบบทางเดินหายใจ	กองช่าง
405	ก่อสร้างถนนผิวจราจรลาดยางแบบผิวเรียบ สายแยกจากทางหลวงหมายเลข 1065 (กม.ที่ 37) บ้านปลาหนา หมู่ที่ 17 ต.หนองกุลา อ.บางระกำ จ.พิษณุโลก - บ้านช่องลม อ.ลานกระบือ จ.กำแพงเพชร	1. เพื่อให้ประชาชนได้มีถนนสำหรับสัญจรไป-มาและขนส่งผลผลิตทางการเกษตร 2. เพื่อเป็นการลดฝุ่นละออง	1. ถนนผิวจราจรลาดยางแบบผิวเรียบ กว้าง 6.00 ม. ระยะทางยาวตลอดสาย 9.450 กม. 2. ท่อระบายน้ำ คสล.	-	3,100,000 งบ อบจ.พล.	3,100,000 งบ อบจ.พล.	1. ทำให้ประชาชนสามารถสัญจรไปมา และขนส่งผลผลิตทางการเกษตรได้สะดวก รวดเร็ว ยิ่งขึ้น 2. ทำให้ลดจำนวนผู้ป่วยโรคระบบทางเดินหายใจ	กองช่าง
406	ก่อสร้างถนนผิวจราจรลาดยางแบบผิวเรียบ สายบ้านหนองนา หมู่ที่ 8 ต.หนองกุลา - บ้านทุ่งชา หมู่ที่ 8 ต.ปลักแถม อ.บางระกำ จ.พิษณุโลก	1. เพื่อให้ประชาชนได้มีถนนสำหรับสัญจรไป-มาและขนส่งผลผลิตทางการเกษตร 2. เพื่อเป็นการลดฝุ่นละออง	1. ถนนผิวจราจรลาดยางแบบผิวเรียบ กว้าง 6.00 ม. ระยะทางยาวตลอดสาย 4.200 กม. 2. ท่อระบายน้ำ คสล.	-	6,000,000 งบ อบจ.พล.	4,500,000 งบ อบจ.พล.	1. ทำให้ประชาชนสามารถสัญจรไปมา และขนส่งผลผลิตทางการเกษตรได้สะดวก รวดเร็ว ยิ่งขึ้น 2. ทำให้ลดจำนวนผู้ป่วยโรคระบบทางเดินหายใจ	กองช่าง

ที่	โครงการ	วัตถุประสงค์	เป้าหมาย (ผลผลิตของโครงการ)	งบประมาณและที่มา			ผลลัพธ์ที่คาดว่าจะได้รับ	หน่วยงาน ที่รับผิดชอบ
				2552 (บาท)	2553 (บาท)	2554 (บาท)		
407	ก่อสร้างถนนผิวจราจรลาดยางแบบผิวเรียบ สายบ้านทุ่งใหญ่ หมู่ที่ 8 ต.นิคมพัฒนา - บ้านประดา หมู่ที่ 8 ต.บึงกอก อ.บางระกำ จ.พิษณุโลก	1. เพื่อให้ประชาชนได้มีถนนสำหรับสัญจรไป-มาและขนส่งผลผลิตทางการเกษตร 2. เพื่อเป็นการลดฝุ่นละออง	1. ถนนผิวจราจรลาดยางแบบผิวเรียบ กว้าง 6.00 ม. ระยะทางยาวตลอดสาย 1.300 กม. 2. ท่อระบายน้ำ คสล.	-	4,000,000 งบ อบจ.พล.	-	1. ทำให้ประชาชนสามารถสัญจรไปมา และขนส่งผลผลิตทางการเกษตรได้สะดวก รวดเร็ว ยิ่งขึ้น 2. ทำให้ลดจำนวนผู้ป่วยโรคระบบทางเดินหายใจ	กองช่าง
408	ก่อสร้างถนนผิวจราจรลาดยางแบบผิวเรียบ สายหนองแวม หมู่ที่ 4 ต.ปลักแสด - บ้านโพธิ์ประสาท หมู่ที่ 4 ต.บ่อทอง อ.บางระกำ จ.พิษณุโลก	1. เพื่อให้ประชาชนได้มีถนนสำหรับสัญจรไป-มาและขนส่งผลผลิตทางการเกษตร 2. เพื่อเป็นการลดฝุ่นละออง	1. ถนนผิวจราจรลาดยางแบบผิวเรียบ กว้าง 6.00 ม. ระยะทางยาวตลอดสาย 9.000 กม. 2. ท่อระบายน้ำ คสล.	-	-	2,500,000 งบ อบจ.พล.	1. ทำให้ประชาชนสามารถสัญจรไปมา และขนส่งผลผลิตทางการเกษตรได้สะดวก รวดเร็ว ยิ่งขึ้น 2. ทำให้ลดจำนวนผู้ป่วยโรคระบบทางเดินหายใจ	กองช่าง
409	ก่อสร้างถนนผิวจราจรลาดยางสายบ้านหนองบัวสีบาท หมู่ที่ 9 ต.พันเส้า เชื่อมต่อ เขตพื้นที่ ต.หนองกุลา อ.บางระกำ จ.พิษณุโลก	1. เพื่อให้ประชาชนได้มีถนนสำหรับสัญจรไป-มาและขนส่งผลผลิตทางการเกษตร 2. เพื่อเป็นการลดฝุ่นละออง	ถนนผิวจราจรลาดยาง กว้าง 7.00 ม. ยาว 1,090 ม. รายละเอียดตามแบบแปลน อบจ.พล.	-	-	2,900,000 งบ อบจ.พล.	1. ทำให้ประชาชนสามารถสัญจรไปมา และขนส่งผลผลิตทางการเกษตรได้สะดวก รวดเร็ว ยิ่งขึ้น 2. ทำให้ลดจำนวนผู้ป่วยโรคระบบทางเดินหายใจ	กองช่าง

ที่	โครงการ	วัตถุประสงค์	เป้าหมาย (ผลผลิตของโครงการ)	งบประมาณและที่มา			ผลลัพธ์ที่คาดว่าจะได้รับ	หน่วยงาน ที่รับผิดชอบ
				2552 (บาท)	2553 (บาท)	2554 (บาท)		
410	ก่อสร้างถนนผิวจราจรลาดยางแบบผิวเรียบ สายบ้านท่านางงาม - บ้านบางบัว หมู่ที่ 1 ต.ชุมแสงสงคราม อ.บางระกำ จ.พิษณุโลก	1. เพื่อให้ประชาชนได้มีถนนสำหรับสัญจรไป-มาและขนส่งผลผลิตทางการเกษตร 2. เพื่อเป็นการลดฝุ่นละออง	1. ถนนผิวจราจรลาดยางแบบผิวเรียบ กว้าง 6.00 ม. ระยะทางยาวตลอดสาย 12.017 กม. 2. ท่อระบายน้ำ คสล.	-	3,000,000 งบ อบจ.พล.	3,100,000 งบ อบจ.พล.	1. ทำให้ประชาชนสามารถสัญจรไปมา และขนส่งผลผลิตทางการเกษตรได้สะดวก รวดเร็ว ยิ่งขึ้น 2. ทำให้ลดจำนวนผู้ป่วยโรคระบบทางเดินหายใจ	กองช่าง
411	ก่อสร้างถนนผิวจราจรลาดยางแบบผิวเรียบ สายเทศบาลตำบลบางระกำ - บ้านบางระกำ หมู่ที่ 7 ต.บางระกำ อ.บางระกำ จ.พิษณุโลก	1. เพื่อให้ประชาชนได้มีถนนสำหรับสัญจรไป-มาและขนส่งผลผลิตทางการเกษตร 2. เพื่อเป็นการลดฝุ่นละออง	ถนนผิวจราจรลาดยางแบบผิวเรียบ กว้าง 7.00 ม. ยาว 900 ม. ระยะทางตลอดสายยาว 2,000 ม. รายละเอียดตามแบบแปลน อบจ.พล.	-	3,650,000 งบ อบจ.พล.	3,650,000 งบ อบจ.พล.	1. ทำให้ประชาชนสามารถสัญจรไปมา และขนส่งผลผลิตทางการเกษตรได้สะดวก รวดเร็ว ยิ่งขึ้น 2. ทำให้ลดจำนวนผู้ป่วยโรคระบบทางเดินหายใจ	กองช่าง

ที่	โครงการ	วัตถุประสงค์	เป้าหมาย (ผลผลิตของโครงการ)	งบประมาณและที่มา			ผลลัพธ์ที่คาดว่าจะได้รับ	หน่วยงาน ที่รับผิดชอบ
				2552 (บาท)	2553 (บาท)	2554 (บาท)		
412	ก่อสร้างสะพาน คสล. ข้ามคลองแห้ง ต.หนองกุลา ระหว่างบ้านนิคมพัฒนา ต.นิคมพัฒนา - บ้านหนองไผ่ ต.หนองกุลา อ.บางระกำ จ.พิษณุโลก	เพื่อให้ประชาชนได้มีสะพานสำหรับ สัญจรไป-มา และขนส่งผลผลิต ทางการเกษตร	สะพาน คสล. กว้าง 9.00 ม. ยาว 30.00 ม.	-	3,100,000 งบ อบจ.พล.	-	ทำให้ประชาชนเดินทางสัญจร ไป-มา และขนส่งผลผลิตทาง การเกษตรออกสู่ตลาดการค้า ได้สะดวก รวดเร็ว ยิ่งขึ้น	กองช่าง
413	ก่อสร้างสะพาน คสล. ข้าม คลองกรงกรัก ต.นิคมพัฒนา ระหว่างบ้านนิคมพัฒนา ต.นิคมพัฒนา - บ้านหนองไผ่ ต.หนองกุลา อ.บางระกำ จ.พิษณุโลก	เพื่อให้ประชาชนได้มีสะพานสำหรับ สัญจรไป-มา และขนส่งผลผลิต ทางการเกษตร	สะพาน คสล. กว้าง 9.00 ม. ยาว 30.00 ม.	-	3,100,000 งบ อบจ.พล.	-	ทำให้ประชาชนเดินทางสัญจร ไป-มา และขนส่งผลผลิตทาง การเกษตรออกสู่ตลาดการค้า ได้สะดวก รวดเร็ว ยิ่งขึ้น	กองช่าง
414	ก่อสร้างสะพาน คสล. ข้าม คลองหนองจิก ต.นิคมพัฒนา ระหว่างหมู่บ้านพรสวรรค์ ต.นิคมพัฒนา - หมู่บ้านรุ่งวิไล ต.ชุมแสงสงคราม อ.บางระกำ จ.พิษณุโลก	เพื่อให้ประชาชนได้มีสะพานสำหรับ สัญจรไป-มา และขนส่งผลผลิต ทางการเกษตร	สะพาน คสล. กว้าง 9.00 ม. ยาว 30.00 ม.	-	3,000,000 งบ อบจ.พล.	-	ทำให้ประชาชนเดินทางสัญจร ไป-มา และขนส่งผลผลิตทาง การเกษตรออกสู่ตลาดการค้า ได้สะดวก รวดเร็ว ยิ่งขึ้น	กองช่าง

ที่	โครงการ	วัตถุประสงค์	เป้าหมาย (ผลผลิตของโครงการ)	งบประมาณและที่มา			ผลลัพธ์ที่คาดว่าจะได้รับ	หน่วยงาน ที่รับผิดชอบ
				2552 (บาท)	2553 (บาท)	2554 (บาท)		
415	ก่อสร้างสะพาน คสล. ข้าม ลำน้ำยม หมู่บ้านกระทุ่ม- ยอดน้ำ หมู่ที่ 3 ต.วังอิทก อ.บางระกำ จ.พิษณุโลก	เพื่อให้ประชาชนได้มีสะพานสำหรับ สัญจร ไป-มา และขนส่งผลผลิต ทางการเกษตร	สะพาน คสล. กว้าง 9.00 ม. ยาว 150 ม.	-	15,000,000 งบ อบจ.พล.	-	ทำให้ประชาชนเดินทางสัญจร ไป-มา และขนส่งผลผลิตทาง การเกษตรออกสู่ตลาดการค้า ได้สะดวก รวดเร็ว ยิ่งขึ้น	กองช่าง
416	ก่อสร้างสะพาน คสล. ข้าม คลองห้วยใหญ่ ต.หนองกุลา ระหว่าง บ้านปลายนา ต.หนองกุลา อ.บางระกำ จ.พิษณุโลก - บ้านช่องลม อ.ลานกระบือ จ.กำแพงเพชร	เพื่อให้ประชาชนได้มีสะพานสำหรับ สัญจร ไป-มา และขนส่งผลผลิต ทางการเกษตร	สะพาน คสล. กว้าง 9.00 ม. ยาว 30.00 ม.	-	3,000,000 งบ อบจ.พล.	-	ทำให้ประชาชนเดินทางสัญจร ไป-มา และขนส่งผลผลิตทาง การเกษตรออกสู่ตลาดการค้า ได้สะดวก รวดเร็ว ยิ่งขึ้น	กองช่าง
417	ก่อสร้างสะพานสลิงข้ามลำน้ำยม หมู่บ้านกระทุ่มยอดน้ำ หมู่ที่ 2 ต.วังอิทก อ.บางระกำ จ.พิษณุโลก	เพื่อให้ประชาชนได้มีสะพานสำหรับ สัญจร ไป-มา และขนส่งผลผลิต ทางการเกษตร	สะพานสลิง กว้าง 2.35 ม. ยาว 150 ม.	-	-	4,800,000 งบ อบจ.พล.	ทำให้ประชาชนเดินทางสัญจร ไป-มา และขนส่งผลผลิตทาง การเกษตรออกสู่ตลาดการค้า ได้สะดวก รวดเร็ว ยิ่งขึ้น	กองช่าง

ที่	โครงการ	วัตถุประสงค์	เป้าหมาย (ผลผลิตของโครงการ)	งบประมาณและที่มา			ผลลัพธ์ที่คาดว่าจะได้รับ	หน่วยงาน ที่รับผิดชอบ
				2552 (บาท)	2553 (บาท)	2554 (บาท)		
418	ปรับปรุงถนนคอนกรีตเสริมเหล็ก และถนนลาดยาง หมู่ที่ 7 ต.บางกระทุ่ม เข็มเขต ต.ไผ่ล้อม อ.บางกระทุ่ม จ.พิษณุโลก	เพื่อให้มีเส้นทางคมนาคมให้ประชาชนใช้สัญจร ไป-มา และขนส่งผลผลิตทางการเกษตร	ถนน คสล. และถนนลาดยาง ขนาดกว้าง 8.00 ม. ยาว 2,020 ม. สูง 1.00 ม. โดยมีฐานกว้าง 10.00 ม. ลาดเอียง 1:1 ม. พร้อมลงดินลูกรังไหล่ทาง	-	-	4,312,000 งบ อบจ.พล.	ทำให้ประชาชนเดินทางสัญจรไป-มา และขนส่งผลผลิตทางการเกษตรออกสู่ตลาดการค้าได้สะดวก รวดเร็ว ยิ่งขึ้น	กองช่าง
419	ซ่อมถนนผิวจราจรลาดยาง สาย พล.3022 บ้านท่ามะขาม บ้านสามเรือน อ.บางกระทุ่ม จ.พิษณุโลก	เพื่อให้มีเส้นทางคมนาคมให้ประชาชนใช้สัญจร ไป-มา และขนส่งผลผลิตทางการเกษตร	ถนนผิวจราจรลาดยางแบบผิวเรียบ กว้าง 6.00 ม. ไหล่ทางกว้างข้างละ 1.00 ม. ระยะทางตลอดสาย 4.159 กม. สภาพปัจจุบันชำรุดเสียหายควรซ่อมแซม โดยการปะซ่อมผิว (Skin Path) พื้นที่ความเสียหาย รวม 5,800 ตร.ม.	-	3,480,000 งบ อบจ.พล	-	ทำให้ประชาชนเดินทางสัญจรไป-มา และขนส่งผลผลิตทางการเกษตรออกสู่ตลาดการค้าได้สะดวก รวดเร็ว ยิ่งขึ้น	กองช่าง
420	ซ่อมถนนผิวจราจรลาดยาง แบบผิวเรียบ สาย พล.3020 บ้านแม่เทียบ - บ้านวัดขวาง อ.บางกระทุ่ม จ.พิษณุโลก	เพื่อให้มีเส้นทางคมนาคมให้ประชาชนใช้สัญจร ไป-มา และขนส่งผลผลิตทางการเกษตร	ถนนผิวจราจรลาดยางแบบผิวเรียบ กว้าง 6.00 ม. ไหล่ทางกว้างข้างละ 1.00 ม. ระยะทางตลอดสาย 2.962 กม. สภาพปัจจุบันชำรุดเสียหายควรซ่อมแซม โดยการปะซ่อมผิว	-	-	98,000 งบ อบจ.พล	ทำให้ประชาชนเดินทางสัญจรไป-มา และขนส่งผลผลิตทางการเกษตรออกสู่ตลาดการค้าได้สะดวก รวดเร็ว ยิ่งขึ้น	กองช่าง

ที่	โครงการ	วัตถุประสงค์	เป้าหมาย (ผลผลิตของโครงการ)	งบประมาณและที่มา			ผลลัพธ์ที่คาดว่าจะได้รับ	หน่วยงาน ที่รับผิดชอบ
				2552 (บาท)	2553 (บาท)	2554 (บาท)		
421	ซ่อมถนนผิวจราจรลาดยาง สาย พล.3021 บ้านหนองผึ้ง - บ้านดงตาก่อนทอง อ.บางกระทุ่ม จ.พิษณุโลก	เพื่อให้มีเส้นทางคมนาคมให้ประชาชน ใช้สัญจร ไป-มา และขนส่งผลผลิต ทางการเกษตร	ถนนผิวจราจรลาดยางแบบผิวเรียบ กว้าง 6.00 ม. ไหล่ทางกว้างข้างละ 1.00 ม. ระยะทางตลอดสาย 1.200 กม. สภาพปัจจุบันชำรุดเสียหายควรซ่อมแซม โดยการปะซ่อมผิว (Skin Path) พื้นที่ ความเสียหาย รวม 1,840 ตร.ม.	-	1,220,000 งบ อบจ.พล	-	ทำให้ประชาชนเดินทางสัญจร ไป-มา และขนส่งผลผลิตทาง การเกษตรออกสู่ตลาดการค้า ได้สะดวก รวดเร็ว ยิ่งขึ้น	กองช่าง
422	ซ่อมถนนผิวจราจรลาดยาง สาย พล.3023 บ้านบางกระทุ่ม- บ้านวัดหงส์ อ.บางกระทุ่ม จ.พิษณุโลก	เพื่อให้มีเส้นทางคมนาคมให้ประชาชน ใช้สัญจร ไป-มา และขนส่งผลผลิต ทางการเกษตร	ถนนผิวจราจรลาดยางแบบผิวเรียบ กว้าง 6.00 ม. ไหล่ทางกว้างข้างละ 1.00 ม. ระยะทางตลอดสาย 6.365 กม. สภาพปัจจุบันชำรุดเสียหายควรซ่อมแซม โดยการปะซ่อมผิว (Skin Path) พื้นที่ ความเสียหาย รวม 1,435 ตร.ม.	-	809,200 งบ อบจ.พล	-	ทำให้ประชาชนเดินทางสัญจร ไป-มา และขนส่งผลผลิตทาง การเกษตรออกสู่ตลาดการค้า ได้สะดวก รวดเร็ว ยิ่งขึ้น	กองช่าง
423	ปรับปรุงถนนผิวจราจรลาดยาง แบบ Para slurry Seal สาย อบจ.พล.3020 บ้านแม่เทียบ - บ้านวัดขวาง อ.บางกระทุ่ม จ.พิษณุโลก	เพื่อให้มีเส้นทางคมนาคมให้ประชาชน ใช้สัญจร ไป-มา และขนส่งผลผลิต ทางการเกษตร	ทำการปรับปรุงโดยวิธี ซ่อมบำรุงพิเศษ กิจกรรมซ่อมสร้างผิวทางพาราสลอรี่ซีล (Para slurry Seal) พื้นที่ซ่อมรวม 23,408 ตร.ม. รายละเอียดตาม แบบแปลน อบจ.พล.	-	8,426,800 งบ อบจ.พล.	-	ทำให้ประชาชนเดินทางสัญจร ไป-มา และขนส่งผลผลิตทาง การเกษตรออกสู่ตลาดการค้า ได้สะดวก รวดเร็ว ยิ่งขึ้น	กองช่าง

ที่	โครงการ	วัตถุประสงค์	เป้าหมาย (ผลผลิตของโครงการ)	งบประมาณและที่มา			ผลลัพธ์ที่คาดว่าจะได้รับ	หน่วยงาน ที่รับผิดชอบ
				2552 (บาท)	2553 (บาท)	2554 (บาท)		
424	ปรับปรุงถนนผิวจราจรลาดยาง แบบ Para slurry Seal สาย อบจ.พล.3021 บ้านหนองผึ้ง - บ้านดงตาก่อนทอง อ.บางกระทุ่ม จ.พิษณุโลก	เพื่อให้มีเส้นทางคมนาคมให้ประชาชน ใช้สัญจร ไป-มา และขนส่งผลผลิต ทางการเกษตร	ทำการปรับปรุงโดยวิธี ซ่อมบำรุงพิเศษ กิจกรรมซ่อมสร้างผิวทางพาราสเลอริซีล (Para slurry Seal) พื้นที่ซ่อมรวม 9,600 ตร.ม. รายละเอียดตาม แบบแปลน อบจ.พล.	-	3,456,000 งบ อบจ.พล.	-	ทำให้ประชาชนเดินทางสัญจร ไป-มา และขนส่งผลผลิตทาง การเกษตรออกสู่ตลาดการค้า ได้สะดวก รวดเร็ว ยิ่งขึ้น	กองช่าง
425	ปรับปรุงถนนผิวจราจรลาดยาง แบบ Para slurry Seal สาย อบจ.พล.3022 บ้านท่ามะขาม - บ้านสามเรือน อ.บางกระทุ่ม จ.พิษณุโลก	เพื่อให้มีเส้นทางคมนาคมให้ประชาชน ใช้สัญจร ไป-มา และขนส่งผลผลิต ทางการเกษตร	ทำการปรับปรุงโดยวิธี ซ่อมบำรุงพิเศษ กิจกรรมซ่อมสร้างผิวทางพาราสเลอริซีล (Para slurry Seal) พื้นที่ซ่อมรวม 33,272 ตร.ม. รายละเอียดตาม แบบแปลน อบจ.พล.	-	-	1,200,000 งบ อบจ.พล.	ทำให้ประชาชนเดินทางสัญจร ไป-มา และขนส่งผลผลิตทาง การเกษตรออกสู่ตลาดการค้า ได้สะดวก รวดเร็ว ยิ่งขึ้น	กองช่าง
426	ปรับปรุงถนนผิวจราจรลาดยาง แบบ Para slurry Seal สาย อบจ.พล.3023 บ้านบางกระทุ่ม - บ้านวัดหงษ์ อ.บางกระทุ่ม จ.พิษณุโลก	เพื่อให้มีเส้นทางคมนาคมให้ประชาชน ใช้สัญจร ไป-มา และขนส่งผลผลิต ทางการเกษตร	ทำการปรับปรุงโดยวิธี ซ่อมบำรุงพิเศษ กิจกรรมซ่อมสร้างผิวทางพาราสเลอริซีล (Para slurry Seal) พื้นที่ซ่อมรวม 50,920 ตร.ม. รายละเอียดตาม แบบแปลน อบจ.พล.	-	18,331,000 งบ อบจ.พล.	-	ทำให้ประชาชนเดินทางสัญจร ไป-มา และขนส่งผลผลิตทาง การเกษตรออกสู่ตลาดการค้า ได้สะดวก รวดเร็ว ยิ่งขึ้น	กองช่าง

ที่	โครงการ	วัตถุประสงค์	เป้าหมาย (ผลผลิตของโครงการ)	งบประมาณและที่มา			ผลลัพธ์ที่คาดว่าจะได้รับ	หน่วยงาน ที่รับผิดชอบ
				2552 (บาท)	2553 (บาท)	2554 (บาท)		
427	ก่อสร้างถนนดินผิวจราจรลูกรัง สายหมู่ที่ 5 บ้านสามเรือน ต.นครป่าหมาก - ต.ท่าศาล อ.บางกระทุ่ม จ.พิษณุโลก	เพื่อให้มีเส้นทางคมนาคมให้ประชาชน ใช้สัญจร ไป-มา และขนส่งผลผลิต ทางการเกษตร	ถนนดินผิวจราจรลูกรัง ขนาดผิวจราจร กว้าง 7.00 ม. ระยะทางยาว 5,000 ม. รายละเอียดตามแบบแปลน อบจ.พล.	3,000,000 งบ อบจ.พล	3,000,000 งบ อบจ.พล	-	ทำให้ประชาชนเดินทางสัญจร ไป-มา และขนส่งผลผลิตทาง การเกษตรออกสู่ตลาดการค้า ได้สะดวก รวดเร็ว ยิ่งขึ้น	กองช่าง
428	ก่อสร้างถนนดินผิวจราจรลูกรัง หมู่ที่ 2 บ้านบางกระน้อยย - เขต ถนนลูกรัง หมู่ที่ 3 ต.บางกระทุ่ม อ.บางกระทุ่ม จ.พิษณุโลก	เพื่อให้มีเส้นทางคมนาคมให้ประชาชน ใช้สัญจร ไป-มา และขนส่งผลผลิต ทางการเกษตร	ถนนดินผิวจราจรลูกรัง กว้าง 6.00 ม. ยาว 1,320 ม. รายละเอียดตาม แบบแปลน อบจ.พล	-	1,400,000 งบ อบจ.พล	-	ทำให้ประชาชนเดินทางสัญจร ไป-มา และขนส่งผลผลิตทาง การเกษตรออกสู่ตลาดการค้า ได้สะดวก รวดเร็ว ยิ่งขึ้น	กองช่าง
429	ก่อสร้างถนนดินผิวจราจรลูกรัง เชื่อมต่อระหว่าง หมู่ที่ 6 ต.บางกระทุ่ม - หมู่ที่ 1 ต.สนามคลี อ.บางกระทุ่ม จ.พิษณุโลก	เพื่อให้มีเส้นทางคมนาคมให้ประชาชน ใช้สัญจร ไป-มา และขนส่งผลผลิต ทางการเกษตร	ถนนดินผิวจราจรลูกรัง กว้าง 7.00 ม. ระยะทางยาว 1,000 ม. ระยะทางยาว ตลอดสาย 2,000 ม. รายละเอียด ตามแบบแปลน อบจ.พล.	-	-	2,000,000 งบ อบจ.พล	ทำให้ประชาชนเดินทางสัญจร ไป-มา และขนส่งผลผลิตทาง การเกษตรออกสู่ตลาดการค้า ได้สะดวก รวดเร็ว ยิ่งขึ้น	กองช่าง
430	ก่อสร้างถนนดินผิวจราจรลูกรัง หมู่ที่ 5 บ้านสามเรือน ต.นครป่าหมาก เชื่อมต่อระหว่าง หมู่ที่ 5 ต.บางกระทุ่ม อ.บางกระทุ่ม จ.พิษณุโลก	เพื่อให้มีเส้นทางคมนาคมให้ประชาชน ใช้สัญจร ไป-มา และขนส่งผลผลิต ทางการเกษตร	ถนนดินผิวจราจรลูกรัง กว้าง 7.00 ม. ระยะทางยาว 5,000 ม. ระยะทางยาว ตลอดสาย 5,000 ม. รายละเอียด ตามแบบแปลน อบจ.พล.	-	3,000,000 งบ อบจ.พล	-	ทำให้ประชาชนเดินทางสัญจร ไป-มา และขนส่งผลผลิตทาง การเกษตรออกสู่ตลาดการค้า ได้สะดวก รวดเร็ว ยิ่งขึ้น	กองช่าง

ที่	โครงการ	วัตถุประสงค์	เป้าหมาย (ผลผลิตของโครงการ)	งบประมาณและที่มา			ผลลัพธ์ที่คาดว่าจะได้รับ	หน่วยงาน ที่รับผิดชอบ
				2552 (บาท)	2553 (บาท)	2554 (บาท)		
431	ก่อสร้างถนนดินผิวจราจรลูกรัง สายหมู่ที่ 1,3 ต.ไผ่ล้อม อ.บางกระทุ่ม จ.พิษณุโลก - หมู่ที่ 13 บ.ปามะคาบ อ.เมือง จ.พิจิตร	เพื่อให้มีเส้นทางคมนาคมให้ประชาชน ใช้สัญจร ไป-มา และขนส่งผลผลิต ทางการเกษตร	ถนนดินผิวจราจรลูกรัง กว้าง 7.00 ม. ระยะทางยาว 1,050 ม. รายละเอียด ตามแบบแปลน อบจ.พล.	-	-	3,000,000 งบ อบจ.พล	ทำให้ประชาชนเดินทางสัญจร ไป-มา และขนส่งผลผลิตทาง การเกษตรออกสู่ตลาดการค้า ได้สะดวก รวดเร็ว ยิ่งขึ้น	กองช่าง
432	ก่อสร้างถนนดินผิวจราจรลูกรัง สายหมู่ที่ 9 ทางเข้าวัดไพรสุวรรณ ต.บ้านไร่ อ.บางกระทุ่ม - ต.วังน้ำคู้ อ.เมือง จ.พิษณุโลก	เพื่อให้มีเส้นทางคมนาคมให้ประชาชน ใช้สัญจร ไป-มา และขนส่งผลผลิต ทางการเกษตร	ถนนดินผิวจราจรลูกรัง กว้าง 7.00 ม. ยาว 760 ม. รายละเอียดตาม แบบแปลน อบจ.พล.	-	800,000 งบ อบจ.พล	-	ทำให้ประชาชนเดินทางสัญจร ไป-มา และขนส่งผลผลิตทาง การเกษตรออกสู่ตลาดการค้า ได้สะดวก รวดเร็ว ยิ่งขึ้น	กองช่าง
433	ก่อสร้างถนนดินผิวจราจรลูกรัง สายหมู่ที่ 7,8 ต.โคกสลุด-หมู่ที่ 5 ต.บางกระทุ่ม อ.บางกระทุ่ม จ.พิษณุโลก	เพื่อให้มีเส้นทางคมนาคมให้ประชาชน ใช้สัญจร ไป-มา และขนส่งผลผลิต ทางการเกษตร	ถนนดินผิวจราจรลูกรัง กว้าง 8.00 ม. ระยะทางยาว 1,100 ม. รายละเอียด ตามแบบแปลน อบจ.พล.	-	-	1,500,000 งบ อบจ.พล	ทำให้ประชาชนเดินทางสัญจร ไป-มา และขนส่งผลผลิตทาง การเกษตรออกสู่ตลาดการค้า ได้สะดวก รวดเร็ว ยิ่งขึ้น	กองช่าง
434	ก่อสร้างถนนดินผิวจราจรลูกรัง สายหมู่ที่ 1,3 ต.ไผ่ล้อม อ.บางกระทุ่ม จ.พิษณุโลก - หมู่ที่ 13 บ้านปามะคาบ อ.เมือง จ.พิจิตร	เพื่อให้มีเส้นทางคมนาคมให้ประชาชน ใช้สัญจร ไป-มา และขนส่งผลผลิต ทางการเกษตร	ถนนดินผิวจราจรลูกรัง ขนาดผิวจราจร กว้าง 8.00 ม. ระยะทางยาว 1,250 ม. รายละเอียดตามแบบแปลน อบจ.พล.	-	1,360,000 งบ อบจ.พล	-	ทำให้ประชาชนเดินทางสัญจร ไป-มา และขนส่งผลผลิตทาง การเกษตรออกสู่ตลาดการค้า ได้สะดวก รวดเร็ว ยิ่งขึ้น	กองช่าง

ที่	โครงการ	วัตถุประสงค์	เป้าหมาย (ผลผลิตของโครงการ)	งบประมาณและที่มา			ผลลัพธ์ที่คาดว่าจะได้รับ	หน่วยงาน ที่รับผิดชอบ
				2552 (บาท)	2553 (บาท)	2554 (บาท)		
435	ก่อสร้างถนนดินผิวจราจรลูกรัง สายหมู่ที่ 10 ต.ไผ่ล้อม - ต.นครป่าหมาก อ.บางกระทุ่ม จ.พิษณุโลก	เพื่อให้มีเส้นทางคมนาคมให้ประชาชน ใช้สัญจร ไป-มา และขนส่งผลผลิต ทางการเกษตร	ถนนดินผิวจราจรลูกรัง ขนาดผิวจราจร กว้าง 7.00 ม. ระยะทางยาว 1,500 ม. รายละเอียดตามแบบแปลน อบจ.พล.	1,900,000 งบ อบจ.พล	-	-	ทำให้ประชาชนเดินทางสัญจร ไป-มา และขนส่งผลผลิตทาง การเกษตรออกสู่ตลาดการค้า ได้สะดวก รวดเร็ว ยั่งยืน	กองช่าง

ที่	โครงการ	วัตถุประสงค์	เป้าหมาย (ผลผลิตของโครงการ)	งบประมาณและที่มา			ผลลัพธ์ที่คาดว่าจะได้รับ	หน่วยงาน ที่รับผิดชอบ
				2552 (บาท)	2553 (บาท)	2554 (บาท)		
436	ก่อสร้างถนนผิวจราจร คสล. หมู่ที่ 5 ต.บางกระทุ่ม - ต.โคกสลุด อ.บางกระทุ่ม จ.พิษณุโลก	เพื่อให้มีเส้นทางคมนาคมให้ประชาชน ใช้สัญจร ไป-มา และขนส่งผลผลิต ทางการเกษตร	ถนนผิวจราจร คสล. กว้าง 6.00 ม. หนา 0.15 ม. ยาว 640 ม. รายละเอียดตามแบบแปลน อบจ.พล.	-	2,110,000 งบ อบจ.พล	-	ทำให้ประชาชนเดินทางสัญจร ไป-มา และขนส่งผลผลิตทาง การเกษตรออกสู่ตลาดการค้า ได้สะดวก รวดเร็ว ยิ่งขึ้น	กองช่าง
437	ก่อสร้างถนนผิวจราจร คสล. (ทางเข้าวัดขวาง) หมู่ที่ 5 ต.บ้านไร่ - ต.บางกระทุ่ม อ.บางกระทุ่ม จ.พิษณุโลก	เพื่อให้มีเส้นทางคมนาคมให้ประชาชน ใช้สัญจร ไป-มา และขนส่งผลผลิต ทางการเกษตร	ถนนผิวจราจร คสล. กว้าง 6.00 ม. หนา 0.15 ม. ยาว 415 ม. รายละเอียดตามแบบแปลน อบจ.พล.	-	1,370,000 งบ อบจ.พล	-	ทำให้ประชาชนเดินทางสัญจร ไป-มา และขนส่งผลผลิตทาง การเกษตรออกสู่ตลาดการค้า ได้สะดวก รวดเร็ว ยิ่งขึ้น	กองช่าง
438	ก่อสร้างถนนผิวจราจร คสล. สายเกาะคู ต.บางกระทุ่ม - บ้านบางกระทุ่ม ต.นครป่าหมาก อ.บางกระทุ่ม จ.พิษณุโลก	เพื่อให้มีเส้นทางคมนาคมให้ประชาชน ใช้สัญจร ไป-มา และขนส่งผลผลิต ทางการเกษตร	ถนนผิวจราจร คสล. กว้าง 6.00 ม. หนา 0.15 ม. ยาว 1,290 ม. รายละเอียดตามแบบแปลน อบจ.พล.	-	2,130,000 งบ อบจ.พล	2,130,000 งบ อบจ.พล	ทำให้ประชาชนเดินทางสัญจร ไป-มา และขนส่งผลผลิตทาง การเกษตรออกสู่ตลาดการค้า ได้สะดวก รวดเร็ว ยิ่งขึ้น	กองช่าง
439	ก่อสร้างถนนผิวจราจร คสล. สายเชื่อมระหว่าง ต.บางกระทุ่ม ถึง ต.ท่าตาล อ.บางกระทุ่ม จ.พิษณุโลก	เพื่อให้มีเส้นทางคมนาคมให้ประชาชน ใช้สัญจร ไป-มา และขนส่งผลผลิต ทางการเกษตร	ถนนผิวจราจร คสล. ผิวจราจรกว้าง 6.00 ม. ระยะทางยาว 1,000 ม. รายละเอียดตามแบบแปลน อบจ.พล.	-	3,300,000 งบ อบจ.พล	-	ทำให้ประชาชนเดินทางสัญจร ไป-มา และขนส่งผลผลิตทาง การเกษตรออกสู่ตลาดการค้า ได้สะดวก รวดเร็ว ยิ่งขึ้น	กองช่าง

ที่	โครงการ	วัตถุประสงค์	เป้าหมาย (ผลผลิตของโครงการ)	งบประมาณและที่มา			ผลลัพธ์ที่คาดว่าจะได้รับ	หน่วยงาน ที่รับผิดชอบ
				2552 (บาท)	2553 (บาท)	2554 (บาท)		
440	ก่อสร้างถนนผิวจราจร คสล. สายหมู่ที่ 1 และ หมู่ที่ 8 ต.บางกระพุ่ม อ.บางกระพุ่ม - หมู่ที่ 8 ต.วังน้ำคู้ อ.เมือง จ.พิษณุโลก	เพื่อให้มีเส้นทางคมนาคมให้ประชาชน ใช้สัญจร ไป-มา และขนส่งผลผลิต ทางการเกษตร	ถนนผิวจราจร คสล. ผิวจราจรกว้าง 6.00 ม. ยาว 500 ม. ระยะทาง ตลอดสาย 2.00 กม. รายละเอียด ตามแบบแปลน อบจ.พล.	-	1,930,000 งบ อบจ.พล	-	ทำให้ประชาชนเดินทางสัญจร ไป-มา และขนส่งผลผลิตทาง การเกษตรออกสู่ตลาดการค้า ได้สะดวก รวดเร็ว ยิ่งขึ้น	กองช่าง
441	ก่อสร้างถนนผิวจราจร คสล. สายหมู่ที่ 4 บ้านสนามคลี ต.สนามคลี - หมู่ที่ 2 ต.โคกสลุด อ.บางกระพุ่ม จ.พิษณุโลก	เพื่อให้มีเส้นทางคมนาคมให้ประชาชน ใช้สัญจร ไป-มา และขนส่งผลผลิต ทางการเกษตร	ถนนผิวจราจร คสล. กว้าง 6.00 ม. หนา 0.15 ม. ระยะทางยาว 830 ม. รายละเอียดตามแบบแปลน อบจ.พล.	-	1,650,000 งบ อบจ.พล	-	ทำให้ประชาชนเดินทางสัญจร ไป-มา และขนส่งผลผลิตทาง การเกษตรออกสู่ตลาดการค้า ได้สะดวก รวดเร็ว ยิ่งขึ้น	กองช่าง
442	ก่อสร้างถนนผิวจราจร คสล. สายหมู่ที่ 11 บ้านคลองอีตู๋ ต.เนินกุ่ม อ.บางกระพุ่ม จ.พิษณุโลก - หมู่ที่ 1 ต.หนองหญ้าไทร กิ่ง อ.สากเหล็ก จ.พิจิตร	เพื่อให้มีเส้นทางคมนาคมให้ประชาชน ใช้สัญจร ไป-มา และขนส่งผลผลิต ทางการเกษตร	ถนนผิวจราจร คสล. กว้าง 6.00 ม. ระยะทาง 220 ม. รายละเอียดตาม แบบแปลน อบจ.พล.	750,000 งบ อบจ.พล	-	-	ทำให้ประชาชนเดินทางสัญจร ไป-มา และขนส่งผลผลิตทาง การเกษตรออกสู่ตลาดการค้า ได้สะดวก รวดเร็ว ยิ่งขึ้น	กองช่าง

ที่	โครงการ	วัตถุประสงค์	เป้าหมาย (ผลผลิตของโครงการ)	งบประมาณและที่มา			ผลลัพธ์ที่คาดว่าจะได้รับ	หน่วยงาน ที่รับผิดชอบ
				2552 (บาท)	2553 (บาท)	2554 (บาท)		
443	ก่อสร้างถนน คสล. หมู่ที่ 3 ต.นครป่าหมาก ต.บางกระทุ่ม อ.บางกระทุ่ม จ.พิษณุโลก	เพื่อให้มีเส้นทางคมนาคมให้ประชาชน ใช้สัญจร ไป-มา และขนส่งผลผลิต ทางการเกษตร	ถนนผิวจราจร คสล. กว้าง 4.00 ม. ยาว 1750 ม. หนา 0.15 ม. พร้อมลงคูกรังไหล่ทางทั้งสองข้าง	-	3,150,000 งบ อบจ.พล	-	ทำให้ประชาชนเดินทางสัญจร ไป-มา และขนส่งผลผลิตทาง การเกษตรออกสู่ตลาดการค้า ได้สะดวก รวดเร็ว ยิ่งขึ้น	กองช่าง
444	ก่อสร้างถนน คสล. หมู่ที่ 3 - ต.นครป่ามะคาบ จ.พิจิตร อ.บางกระทุ่ม จ.พิษณุโลก	เพื่อให้มีเส้นทางคมนาคมให้ประชาชน ใช้สัญจร ไป-มา และขนส่งผลผลิต ทางการเกษตร	ถนนผิวจราจร คสล. กว้าง 4.00 ม. ยาว 500 ม. หนา 0.15 ม.	-	900,000 งบ อบจ.พล	-	ทำให้ประชาชนเดินทางสัญจร ไป-มา และขนส่งผลผลิตทาง การเกษตรออกสู่ตลาดการค้า ได้สะดวก รวดเร็ว ยิ่งขึ้น	กองช่าง
445	ก่อสร้างถนน คสล. สายผู้ใหญ่วิม- หมู่ที่ 8 ต.ย่านยาว จ.พิจิตร อ.บางกระทุ่ม จ.พิษณุโลก	เพื่อให้มีเส้นทางคมนาคมให้ประชาชน ใช้สัญจร ไป-มา และขนส่งผลผลิต ทางการเกษตร	ถนนผิวจราจร คสล. กว้าง 4.00 ม. ยาว 700 ม. .	-	1,600,000 งบ อบจ.พล	-	ทำให้ประชาชนเดินทางสัญจร ไป-มา และขนส่งผลผลิตทาง การเกษตรออกสู่ตลาดการค้า ได้สะดวก รวดเร็ว ยิ่งขึ้น	กองช่าง

ที่	โครงการ	วัตถุประสงค์	เป้าหมาย (ผลผลิตของโครงการ)	งบประมาณและที่มา			ผลลัพธ์ที่คาดว่าจะได้รับ	หน่วยงาน ที่รับผิดชอบ
				2552 (บาท)	2553 (บาท)	2554 (บาท)		
446	ก่อสร้างถนนผิวจราจรลาดยางแบบผิวเรียบ สายบ้านนุใหญ่ ต.ท่าตาล อ.บางกระทุ่ม - ต.วังน้ำคู้ อ.เมือง จ.พิษณุโลก	1. เพื่อให้ประชาชนได้มีถนนสำหรับสัญจรไปมาและขนส่งผลผลิตทางการเกษตร 2. เพื่อเป็นการลดฝุ่นละออง	ถนนผิวจราจรลาดยางแบบผิวเรียบ กว้าง 6.00 ม. ยาว 1,500 ม. รายละเอียดตามแบบแปลน อบจ.พล.	-	2,175,000 งบ อบจ.พล	2,175,000 งบ อบจ.พล	1. ทำให้ประชาชนสามารถสัญจรไปมาและขนส่งผลผลิตทางการเกษตร ได้สะดวก รวดเร็ว ยิ่งขึ้น 2. ทำให้ลดจำนวนผู้ป่วยโรคระบบทางเดินหายใจ	กองช่าง
447	ก่อสร้างถนนผิวจราจรลาดยางแบบผิวเรียบ สายบ้านเนินกุ่ม ต.เนินกุ่ม - บ้านวัดตายม อ.บางกระทุ่ม จ.พิษณุโลก	1. เพื่อให้ประชาชนได้มีถนนสำหรับสัญจรไปมาและขนส่งผลผลิตทางการเกษตร 2. เพื่อเป็นการลดฝุ่นละออง	ถนนผิวจราจรลาดยางแบบผิวเรียบ กว้าง 6.00 ม. ยาว 2,000 ม. รายละเอียดตามแบบแปลน อบจ.พล.	-	2,900,000 งบ อบจ.พล	2,900,000 งบ อบจ.พล	1. ทำให้ประชาชนสามารถสัญจรไปมาและขนส่งผลผลิตทางการเกษตร ได้สะดวก รวดเร็ว ยิ่งขึ้น 2. ทำให้ลดจำนวนผู้ป่วยโรคระบบทางเดินหายใจ	กองช่าง
448	ก่อสร้างถนนผิวจราจรลาดยางแบบผิวเรียบ สายหมู่ที่ 3 ต.บางกระทุ่ม - ต.ไผ่ล้อม อ.บางกระทุ่ม จ.พิษณุโลก	1. เพื่อให้ประชาชนได้มีถนนสำหรับสัญจรไปมาและขนส่งผลผลิตทางการเกษตร 2. เพื่อเป็นการลดฝุ่นละออง	ถนนผิวจราจรลาดยางแบบผิวเรียบ กว้าง 6.00 ม. ยาว 1,100 ม. รายละเอียดตามแบบแปลน อบจ.พล.	-	3,190,000 งบ อบจ.พล	-	1. ทำให้ประชาชนสามารถสัญจรไปมาและขนส่งผลผลิตทางการเกษตร ได้สะดวก รวดเร็ว ยิ่งขึ้น 2. ทำให้ลดจำนวนผู้ป่วยโรคระบบทางเดินหายใจ	กองช่าง

ที่	โครงการ	วัตถุประสงค์	เป้าหมาย (ผลผลิตของโครงการ)	งบประมาณและที่มา			ผลลัพธ์ที่คาดว่าจะได้รับ	หน่วยงาน ที่รับผิดชอบ
				2552 (บาท)	2553 (บาท)	2554 (บาท)		
449	ก่อสร้างถนนผิวจราจรลาดยางแบบผิวเรียบ สายหมู่ที่ 2-11 ต.ไผ่ล้อม อ.บางกระทุ่ม จ.พิษณุโลก	1. เพื่อให้ประชาชนได้มีถนนสำหรับสัญจรไปมาและขนส่งผลผลิตทางการเกษตร 2. เพื่อเป็นการลดฝุ่นละออง	ถนนผิวจราจรลาดยางแบบผิวเรียบ กว้าง 6.00 ม. ยาว 1,320 ม. รายละเอียดตามแบบแปลน อบจ.พล.	-	-	3,828,000 งบ อบจ.พล	1. ทำให้ประชาชนสามารถสัญจรไปมาและขนส่งผลผลิตทางการเกษตร ได้สะดวก รวดเร็ว ยิ่งขึ้น 2. ทำให้ลดจำนวนผู้ป่วยโรคระบบทางเดินหายใจ	กองช่าง
450	ก่อสร้างถนนผิวจราจรลาดยางแบบผิวเรียบ สายหมู่ที่ 6 ต.นครป่าหมาก - หมู่ที่ 2 ต.เนินกุ่ม อ.บางกระทุ่ม จ.พิษณุโลก	1. เพื่อให้ประชาชนได้มีถนนสำหรับสัญจรไปมาและขนส่งผลผลิตทางการเกษตร 2. เพื่อเป็นการลดฝุ่นละออง	ถนนผิวจราจรลาดยางแบบผิวเรียบ กว้าง 6.00 ม. ยาว 1,500 ม. รายละเอียดตามแบบแปลน อบจ.พล.	-	4,350,000 งบ อบจ.พล	-	1. ทำให้ประชาชนสามารถสัญจรไปมาและขนส่งผลผลิตทางการเกษตร ได้สะดวก รวดเร็ว ยิ่งขึ้น 2. ทำให้ลดจำนวนผู้ป่วยโรคระบบทางเดินหายใจ	กองช่าง
451	ก่อสร้างถนนผิวจราจรลาดยางแบบผิวเรียบ สายหมู่ที่ 8 บ้านทุ่งกระน้อย ต.บางกระทุ่ม - หมู่ที่ 14 บ้านทุ่งใหญ่ ต.แม่ระกา อ.วังทอง จ.พิษณุโลก	1. เพื่อให้ประชาชนได้มีถนนสำหรับสัญจรไปมาและขนส่งผลผลิตทางการเกษตร 2. เพื่อเป็นการลดฝุ่นละออง	ถนนผิวจราจรลาดยางแบบผิวเรียบ ขนาดผิวจราจร กว้าง 6.00 ม. ระยะทางยาว 250 ม. รายละเอียดตามแบบแปลน อบจ.พล.	-	-	725,000 งบ อบจ.พล	1. ทำให้ประชาชนสามารถสัญจรไปมาและขนส่งผลผลิตทางการเกษตร ได้สะดวก รวดเร็ว ยิ่งขึ้น 2. ทำให้ลดจำนวนผู้ป่วยโรคระบบทางเดินหายใจ	กองช่าง

ที่	โครงการ	วัตถุประสงค์	เป้าหมาย (ผลผลิตของโครงการ)	งบประมาณและที่มา			ผลลัพธ์ที่คาดว่าจะได้รับ	หน่วยงาน ที่รับผิดชอบ
				2552 (บาท)	2553 (บาท)	2554 (บาท)		
452	ก่อสร้างถนนผิวจราจรลาดยางแบบผิวเรียบ สายบ้านดงพยอม หมู่ที่ 11 ต.นครป่าหมาก - บ้านทุ่งน้อย ต.ท่าตาล อ.บางกระทุ่ม จ.พิษณุโลก	1. เพื่อให้ประชาชนได้มีถนนสำหรับการสัญจรไปมาและขนส่งผลผลิตทางการเกษตร 2. เพื่อเป็นการลดฝุ่นละออง	ถนนผิวจราจรลาดยางแบบผิวเรียบ กว้าง 6.00 ม. ระยะทาง 1,000 ม. ระยะทางยาวตลอดสาย 4,900 กม. รายละเอียดตามแบบแปลน อบจ.พล.	-	2,900,000 งบ อบจ.พล.	-	1. ทำให้ประชาชนสามารถสัญจรไปมาและขนส่งผลผลิตทางการเกษตร ได้สะดวก รวดเร็ว ยิ่งขึ้น 2. ทำให้ลดจำนวนผู้ป่วยโรคระบบทางเดินหายใจ	กองช่าง
453	ก่อสร้างถนนผิวจราจรลาดยางแบบผิวเรียบ สายหมู่ที่ 6 บ้านท่าดินแดง ต.ท่าตาล อ.บางกระทุ่ม - หมู่ที่ 6 บ้านวังน้ำไล ต.แม่ระกา อ.วังทอง จ.พิษณุโลก	1. เพื่อให้ประชาชนได้มีถนนสำหรับการสัญจรไปมาและขนส่งผลผลิตทางการเกษตร 2. เพื่อเป็นการลดฝุ่นละออง	ถนนผิวจราจรลาดยางแบบผิวเรียบ กว้าง 6.00 ม. ระยะทางยาว 500 ม. ระยะทางยาวตลอดสาย 3,500 ม. รายละเอียดตามแบบแปลน อบจ.พล.	-	-	1,450,000 งบ อบจ.พล.	1. ทำให้ประชาชนสามารถสัญจรไปมาและขนส่งผลผลิตทางการเกษตร ได้สะดวก รวดเร็ว ยิ่งขึ้น 2. ทำให้ลดจำนวนผู้ป่วยโรคระบบทางเดินหายใจ	กองช่าง
454	ก่อสร้างถนนผิวจราจรลาดยางแบบผิวเรียบ สายบ้านทุ่งใหญ่ ต.ท่าตาล อ.บางกระทุ่ม - ต.วังน้ำคู้ อ.เมือง จ.พิษณุโลก	1. เพื่อให้ประชาชนได้มีถนนสำหรับการสัญจรไปมาและขนส่งผลผลิตทางการเกษตร 2. เพื่อเป็นการลดฝุ่นละออง	ถนนผิวจราจรลาดยางแบบผิวเรียบ กว้าง 6.00 ม. ระยะทางยาว 500 ม. ระยะทางยาวตลอดสาย 1,500 ม. รายละเอียดตามแบบแปลน อบจ.พล.	-	4,350,000 งบ อบจ.พล.	-	1. ทำให้ประชาชนสามารถสัญจรไปมาและขนส่งผลผลิตทางการเกษตร ได้สะดวก รวดเร็ว ยิ่งขึ้น 2. ทำให้ลดจำนวนผู้ป่วยโรคระบบทางเดินหายใจ	กองช่าง

ที่	โครงการ	วัตถุประสงค์	เป้าหมาย (ผลผลิตของโครงการ)	งบประมาณและที่มา			ผลลัพธ์ที่คาดว่าจะได้รับ	หน่วยงาน ที่รับผิดชอบ
				2552 (บาท)	2553 (บาท)	2554 (บาท)		
455	ก่อสร้างถนนผิวจราจรลาดยางแบบผิวเรียบ สายบ้านสามเรือน - บ้านคันคู หมู่ที่ 6-7-10-2 ต.วัดตายม อ.บางกระทุ่ม จ.พิษณุโลก	1. เพื่อให้ประชาชนได้มีถนนสำหรับสัญจรไปมาและขนส่งผลผลิตทางการเกษตร 2. เพื่อเป็นการลดฝุ่นละออง	ถนนผิวจราจรลาดยางแบบผิวเรียบ กว้าง 6.00 ม. ระยะทางยาว 2,000 ม. รายละเอียดตามแบบแปลน อบจ.พล.	-	2,900,000 งบ อบจ.พล	2,900,000 งบ อบจ.พล	1. ทำให้ประชาชนสามารถสัญจรไปมาและขนส่งผลผลิตทางการเกษตร ได้สะดวก รวดเร็ว ยิ่งขึ้น 2. ทำให้ลดจำนวนผู้ป่วยโรคระบบทางเดินหายใจ	กองช่าง
456	ก่อสร้างถนนผิวจราจรลาดยางแบบผิวเรียบ สายหมู่ที่ 11,8 ต.ไผ่ล้อม - หมู่ที่ 2 ต.นครป่าหมาก อ.บางกระทุ่ม จ.พิษณุโลก	1. เพื่อให้ประชาชนได้มีถนนสำหรับสัญจรไปมาและขนส่งผลผลิตทางการเกษตร 2. เพื่อเป็นการลดฝุ่นละออง	ถนนผิวจราจรลาดยางแบบผิวเรียบ กว้าง 6.00 ม. ระยะทางยาว 1,000 ม. รายละเอียดตามแบบแปลน อบจ.พล.	-	2,900,000 งบ อบจ.พล	-	1. ทำให้ประชาชนสามารถสัญจรไปมาและขนส่งผลผลิตทางการเกษตร ได้สะดวก รวดเร็ว ยิ่งขึ้น 2. ทำให้ลดจำนวนผู้ป่วยโรคระบบทางเดินหายใจ	กองช่าง
457	ก่อสร้างถนนผิวจราจรลาดยางแบบผิวเรียบ สายหมู่ที่ 8, 9 ต.นครป่าหมาก อ.บางกระทุ่ม-หมู่ที่ 14 ต.แม่ระกา อ.วังทอง จ.พิษณุโลก	1. เพื่อให้ประชาชนได้มีถนนสำหรับสัญจรไปมาและขนส่งผลผลิตทางการเกษตร 2. เพื่อเป็นการลดฝุ่นละออง	ถนนผิวจราจรลาดยางแบบผิวเรียบ กว้าง 6.00 ม. ระยะทาง 2,000 ม. รายละเอียดตามแบบแปลน อบจ.พล.	-	2,900,000 งบ อบจ.พล	2,900,000 งบ อบจ.พล	1. ทำให้ประชาชนสามารถสัญจรไปมาและขนส่งผลผลิตทางการเกษตร ได้สะดวก รวดเร็ว ยิ่งขึ้น 2. ทำให้ลดจำนวนผู้ป่วยโรคระบบทางเดินหายใจ	กองช่าง

ที่	โครงการ	วัตถุประสงค์	เป้าหมาย (ผลผลิตของโครงการ)	งบประมาณและที่มา			ผลลัพธ์ที่คาดว่าจะได้รับ	หน่วยงาน ที่รับผิดชอบ
				2552 (บาท)	2553 (บาท)	2554 (บาท)		
458	ก่อสร้างถนนผิวจราจรลาดยางแบบผิวเรียบ สายหมู่ที่ 8 บ้านทุ่งน้อย ต.ท่าตาล อ.บางกระทุ่ม - หมู่ที่ 14 ต.แม่ระกา อ.วังทอง จ.พิษณุโลก	1. เพื่อให้ประชาชนได้มีถนนสำหรับสัญจรไปมาและขนส่งผลผลิตทางการเกษตร 2. เพื่อเป็นการลดฝุ่นละออง	ถนนผิวจราจรลาดยางแบบผิวเรียบ กว้าง 6.00 ม. ระยะทางยาวตลอดสาย 1,000 ม. รายละเอียดตามแบบแปลน อบจ.พล.	-	2,900,000 งบ อบจ.พล.	-	1. ทำให้ประชาชนสามารถสัญจรไปมาและขนส่งผลผลิตทางการเกษตร ได้สะดวก รวดเร็ว ยิ่งขึ้น 2. ทำให้ลดจำนวนผู้ป่วยโรคระบบทางเดินหายใจ	กองช่าง
459	ก่อสร้างถนนผิวจราจรลาดยางแบบผิวเรียบ สายบ้านดงพยอม หมู่ที่ 11 ต.นครป่าหมาก - หมู่ที่ 8 บ้านทุ่งน้อย ต.ท่าตาล อ.บางกระทุ่ม จ.พิษณุโลก	1. เพื่อให้ประชาชนได้มีถนนสำหรับสัญจรไปมาและขนส่งผลผลิตทางการเกษตร 2. เพื่อเป็นการลดฝุ่นละออง	ถนนผิวจราจรลาดยางแบบผิวเรียบ กว้าง 6.00 ม. ระยะทาง 1,000 ม. ระยะทางยาวตลอดสาย 4.900 กม. รายละเอียดตามแบบแปลน อบจ.พล.	-	2,900,000 งบอุดหนุนฯ	-	1. ทำให้ประชาชนสามารถสัญจรไปมาและขนส่งผลผลิตทางการเกษตร ได้สะดวก รวดเร็ว ยิ่งขึ้น 2. ทำให้ลดจำนวนผู้ป่วยโรคระบบทางเดินหายใจ	กองช่าง
460	ก่อสร้างถนนผิวจราจรลาดยางแบบผิวเรียบ สายเชื่อมต่อระหว่าง หมู่ที่ 12 ต.นครป่าหมาก - หมู่ที่ 2 ต.เนินกุ่ม อ.บางกระทุ่ม จ.พิษณุโลก	1. เพื่อให้ประชาชนได้มีถนนสำหรับสัญจรไปมาและขนส่งผลผลิตทางการเกษตร 2. เพื่อเป็นการลดฝุ่นละออง	ถนนผิวจราจรลาดยางแบบผิวเรียบ กว้าง 6.00 ม. ระยะทางยาว 1,100 ม. รายละเอียดตามแบบแปลน อบจ.พล.	-	2,000,000 งบ อบจ.พล.	2,000,000 งบ อบจ.พล.	1. ทำให้ประชาชนสามารถสัญจรไปมาและขนส่งผลผลิตทางการเกษตร ได้สะดวก รวดเร็ว ยิ่งขึ้น 2. ทำให้ลดจำนวนผู้ป่วยโรคระบบทางเดินหายใจ	กองช่าง

ที่	โครงการ	วัตถุประสงค์	เป้าหมาย (ผลผลิตของโครงการ)	งบประมาณและที่มา			ผลลัพธ์ที่คาดว่าจะได้รับ	หน่วยงาน ที่รับผิดชอบ
				2552 (บาท)	2553 (บาท)	2554 (บาท)		
461	ก่อสร้างถนนผิวจราจรลาดยางแบบผิวเรียบ สายหมู่ที่ 6 บ้านจิวงาม ต.จิวงาม อ.เมือง เชื่อมต่อ ต.บ้านไร่ อ.บางกระทุ่ม จ.พิษณุโลก	1. เพื่อให้ประชาชนได้มีถนนสำหรับสัญจรไปมาและขนส่งผลผลิตทางการเกษตร 2. เพื่อเป็นการลดฝุ่นละออง	ถนนผิวจราจรลาดยางแบบผิวเรียบ กว้าง 6.00 ม. ระยะทางยาว 3,000 ม. รายละเอียดตามแบบแปลน อบจ.พล.	-	4,350,000 งบ อบจ.พล.	4,350,000 งบ อบจ.พล.	1. ทำให้ประชาชนสามารถสัญจรไปมาและขนส่งผลผลิตทางการเกษตร ได้สะดวก รวดเร็ว ยิ่งขึ้น 2. ทำให้ลดจำนวนผู้ป่วยโรคระบบทางเดินหายใจ	กองช่าง
462	ก่อสร้างถนนลาดยาง หมู่ที่ 2 ต่อจากหมู่ที่ 3 ต.นครป่าหมาก - หมู่ที่ 11 ยางโทน ต.ไผ่ล้อม-หมู่ที่ 3 ต.บางกระทุ่ม อ.บางกระทุ่ม จ.พิษณุโลก	1. เพื่อให้ประชาชนได้มีถนนสำหรับสัญจรไปมาและขนส่งผลผลิตทางการเกษตร 2. เพื่อเป็นการลดฝุ่นละออง	ถนนผิวจราจรลาดยาง กว้าง 6.00 ม. ยาว 1320 ม.	-	1,500,000 งบ อบจ.พล.	-	1. ทำให้ประชาชนสามารถสัญจรไปมาและขนส่งผลผลิตทางการเกษตร ได้สะดวก รวดเร็ว ยิ่งขึ้น 2. ทำให้ลดจำนวนผู้ป่วยโรคระบบทางเดินหายใจ	กองช่าง
463	ก่อสร้างถนนลาดยางหมู่ที่ 6 - หมู่ที่ 2 ต.เนินกุ่ม อ.บางกระทุ่ม จ.พิษณุโลก	1. เพื่อให้ประชาชนได้มีถนนสำหรับสัญจรไปมาและขนส่งผลผลิตทางการเกษตร 2. เพื่อเป็นการลดฝุ่นละออง	ถนนผิวจราจรลาดยาง ยาว 1800 ม.	-	3,000,000 งบ อบจ.พล.	-	ทำให้ประชาชนสามารถสัญจรไป-มา และขนส่งผลผลิตทางการเกษตร ได้สะดวก รวดเร็ว ยิ่งขึ้น	กองช่าง
464	ก่อสร้างถนนผิวจราจรลาดยางแบบผิวเรียบ สายคลอง-ชลประทาน หมู่ที่ 4 ต.สนามคลี่ อ.บางกระทุ่ม จ.พิษณุโลก เชื่อมต่อ ต.สามง่าม จ.พิจิตร	1. เพื่อให้ประชาชนได้มีถนนสำหรับสัญจรไปมาและขนส่งผลผลิตทางการเกษตร 2. เพื่อเป็นการลดฝุ่นละออง	ถนนผิวจราจรลาดยางแบบผิวเรียบ กว้าง 6.00 ม. ยาว 1,150 ม. รายละเอียดตามแบบแปลน อบจ.พล.	3,000,000 งบ อบจ.พล.	-	3,000,000 งบ อบจ.พล.	ทำให้ประชาชนสามารถสัญจรไป-มา และขนส่งผลผลิตทางการเกษตร ได้สะดวก รวดเร็ว ยิ่งขึ้น	กองช่าง

ที่	โครงการ	วัตถุประสงค์	เป้าหมาย (ผลผลิตของโครงการ)	งบประมาณและที่มา			ผลลัพธ์ที่คาดว่าจะได้รับ	หน่วยงาน ที่รับผิดชอบ
				2552 (บาท)	2553 (บาท)	2554 (บาท)		
465	ก่อสร้างสะพาน คสล. ข้ามคลองบางกระทุ่ม ระหว่าง หมู่ที่ 5 - หมู่ที่ 9 ต.บางกระทุ่ม อ.บางกระทุ่ม จ.พิษณุโลก	เพื่อให้ประชาชนได้มีสะพานสำหรับ สัญจร ไป-มา และขนส่งผลผลิต ทางการเกษตร	สะพาน คสล. กว้าง 7.00 ม. ยาว 50.00 ม. รายละเอียดตาม แบบแปลน อบจ.พล.	-	-	7,500,000 งบ อบจ.พล	ทำให้ประชาชนเดินทางสัญจร ไป-มา และขนส่งผลผลิตทาง การเกษตรออกสู่ตลาดการค้า ได้สะดวก รวดเร็ว ยั่งยืน	กองช่าง
466	ก่อสร้างสะพาน คสล. หมู่ที่ 1 บ้านบางผี ต.ท่าตาล อ.บางกระทุ่ม จ.พิษณุโลก	เพื่อให้ประชาชนได้มีสะพานสำหรับ สัญจร ไป-มา และขนส่งผลผลิต ทางการเกษตร	สะพาน คสล. กว้าง 4.00 ม. ยาว 70.00 ม. รายละเอียดตาม แบบแปลน อบจ.พล.	-	2,500,000 งบ อบจ.พล	-	ทำให้ประชาชนเดินทางสัญจร ไป-มา และขนส่งผลผลิตทาง การเกษตรออกสู่ตลาดการค้า ได้สะดวก รวดเร็ว ยั่งยืน	กองช่าง
467	ก่อสร้างสะพาน คสล. ข้ามคลองชลประทาน หมู่ที่ 3 ต.บ้านไร่ อ.บางกระทุ่ม จ.พิษณุโลก	เพื่อให้ประชาชนได้มีสะพานสำหรับ สัญจร ไป-มา และขนส่งผลผลิต ทางการเกษตร	สะพาน คสล. กว้าง 7.00 ม. ยาว 51.00 ม. รายละเอียดตาม แบบแปลน อบจ.พล.	-	-	3,825,000 งบ อบจ.พล	ทำให้ประชาชนเดินทางสัญจร ไป-มา และขนส่งผลผลิตทาง การเกษตรออกสู่ตลาดการค้า ได้สะดวก รวดเร็ว ยั่งยืน	กองช่าง
468	ก่อสร้างสะพาน คสล. หมู่ที่ 6 ต.บางกระทุ่ม อ.บางกระทุ่ม จ.พิษณุโลก	เพื่อให้ประชาชนได้มีสะพานสำหรับ สัญจร ไป-มา และขนส่งผลผลิต ทางการเกษตร	สะพาน คสล. กว้าง 7.00 ม. ยาว 40.00 ม. รายละเอียดตาม แบบแปลน อบจ.พล.	-	-	3,000,000 งบ อบจ.พล	ทำให้ประชาชนเดินทางสัญจร ไป-มา และขนส่งผลผลิตทาง การเกษตรออกสู่ตลาดการค้า ได้สะดวก รวดเร็ว ยั่งยืน	กองช่าง

ที่	โครงการ	วัตถุประสงค์	เป้าหมาย (ผลผลิตของโครงการ)	งบประมาณและที่มา			ผลลัพธ์ที่คาดว่าจะได้รับ	หน่วยงาน ที่รับผิดชอบ
				2552 (บาท)	2553 (บาท)	2554 (บาท)		
469	ก่อสร้างสะพาน คสล. เชื่อมระหว่าง ต.บางกระทุ่ม กับ ต.สนามคลี อ.บางกระทุ่ม จ.พิษณุโลก	เพื่อให้ประชาชนได้มีสะพานสำหรับ สัญจร ไป-มา และขนส่งผลผลิต ทางการเกษตร	สะพาน คสล. กว้าง 7.00 ม. ยาว 60.00 ม.	-	-	2,000,000 งบ อบจ.พล	ทำให้ประชาชนเดินทางสัญจร ไป-มา และขนส่งผลผลิตทาง การเกษตรออกสู่ตลาดการค้า ได้สะดวก รวดเร็ว ยิ่งขึ้น	กองช่าง
470	ก่อสร้างสะพาน คสล. ข้ามคลองแคววังทอง หมู่ที่ 1 บ้านบางผี อ.บางกระทุ่ม จ.พิษณุโลก	เพื่อให้ประชาชนได้มีสะพานสำหรับ สัญจร ไป-มา และขนส่งผลผลิต ทางการเกษตร	สะพาน คสล. กว้าง 7.00 ม. ยาว 70.00 ม.	-	-	7,000,000 งบ อบจ.พล	ทำให้ประชาชนเดินทางสัญจร ไป-มา และขนส่งผลผลิตทาง การเกษตรออกสู่ตลาดการค้า ได้สะดวก รวดเร็ว ยิ่งขึ้น	กองช่าง
471	ก่อสร้างสะพาน คสล. ระหว่างหมู่ที่ 5 และ หมู่ที่ 9 อ.บางกระทุ่ม จ.พิษณุโลก	เพื่อให้ประชาชนได้มีสะพานสำหรับ สัญจร ไป-มา และขนส่งผลผลิต ทางการเกษตร	สะพาน คสล. กว้าง 9.00 ม. ยาว 60.00 ม.	-	-	4,200,000 งบ อบจ.พล	ทำให้ประชาชนเดินทางสัญจร ไป-มา และขนส่งผลผลิตทาง การเกษตรออกสู่ตลาดการค้า ได้สะดวก รวดเร็ว ยิ่งขึ้น	กองช่าง
472	ก่อสร้างสะพานข้ามลำน้ำ แควทอง 2 จุด หมู่ที่ 7,1 อ.บางกระทุ่ม จ.พิษณุโลก	เพื่อให้ประชาชนได้มีสะพานสำหรับ สัญจร ไป-มา และขนส่งผลผลิต ทางการเกษตร	สะพาน กว้าง 6.00 ม. ยาว 70.00 ม.	-	-	5,000,000 งบ อบจ.พล	ทำให้ประชาชนเดินทางสัญจร ไป-มา และขนส่งผลผลิตทาง การเกษตรออกสู่ตลาดการค้า ได้สะดวก รวดเร็ว ยิ่งขึ้น	กองช่าง

ที่	โครงการ	วัตถุประสงค์	เป้าหมาย (ผลผลิตของโครงการ)	งบประมาณและที่มา			ผลลัพธ์ที่คาดว่าจะได้รับ	หน่วยงาน ที่รับผิดชอบ
				2552 (บาท)	2553 (บาท)	2554 (บาท)		
473	ก่อสร้างสะพาน คสล. ไม่มีทางเท้า ระหว่าง หมู่ที่ 5 และ หมู่ที่ 9 ต.บางกระทุ่ม อ.บางกระทุ่ม จ.พิษณุโลก	เพื่อให้ประชาชนได้มีสะพานสำหรับ สัญจร ไป-มา และขนส่งผลผลิต ทางการเกษตร	สะพาน กว้าง 9.00 ม. ยาว 60.00 ม.	-	-	4,200,000 งบ อบจ.พล	ทำให้ประชาชนเดินทางสัญจร ไป-มา และขนส่งผลผลิตทาง การเกษตรออกสู่ตลาดการค้า ได้สะดวก รวดเร็ว ยิ่งขึ้น	กองช่าง
474	ก่อสร้างสะพาน คสล. ข้าม คลองแม่เตียบ หมู่ที่ 5 บ้านคิ่งวัง ต.วังน้ำคู้ อ.เมืองพิษณุโลก - หมู่ที่ 4 บ้านนุใหญ่ ต.ท่าตาล อ.บางกระทุ่ม จ.พิษณุโลก	เพื่อให้ประชาชนได้มีสะพานสำหรับ สัญจร ไป-มา และขนส่งผลผลิต ทางการเกษตร	สะพาน คสล. กว้าง 7.00 ม. ยาว 50.00 ม. รายละเอียดตาม แบบแปลน อบจ.พล.	-	-	6,000,000 งบ อบจ.พล	ทำให้ประชาชนเดินทางสัญจร ไป-มา และขนส่งผลผลิตทาง การเกษตรออกสู่ตลาดการค้า ได้สะดวก รวดเร็ว ยิ่งขึ้น	กองช่าง

ที่	โครงการ	วัตถุประสงค์	เป้าหมาย (ผลผลิตของโครงการ)	งบประมาณและที่มา			ผลลัพธ์ที่คาดว่าจะได้รับ	หน่วยงาน ที่รับผิดชอบ
				2552 (บาท)	2553 (บาท)	2554 (บาท)		
475	ปรับปรุงถนนผิวจราจรลาดยางแบบ Para slurry Seal สายอบจ.พล.2017 บ้านย่านขาด - บ้านคลองตาล อ.พรหมพิราม จ.พิษณุโลก	เพื่อแก้ไขปัญหาการสัญจรไป-มา ให้แก่ราษฎรและการขนถ่าย ผลผลิตทางการเกษตรออกสู่ตลาดการค้าได้อย่างรวดเร็วยิ่งขึ้น	ทำการปรับปรุงโดยวิธี ซ่อมบำรุงพิเศษ กิจกรรมซ่อมสร้างผิวทางพาราสเลอซีซีล (Para slurry Seal) พื้นที่ซ่อมรวม 33,300 ตร.ม. ทยอยละเอียดตามแบบแปลน อบจ.พล.	-	11,988,000 งบ อบจ.พล.	-	ทำให้ประชาชนเดินทางสัญจรไป-มา และขนส่งผลผลิตทางการเกษตรออกสู่ตลาดการค้าได้สะดวก รวดเร็ว ยิ่งขึ้น	กองช่าง
476	ปรับปรุงถนนผิวจราจรลาดยางแบบ Para slurry Seal สายอบจ.พล.3018 บ้านท่ามะเพื่อ - บ้านท่าช้าง อ.พรหมพิราม จ.พิษณุโลก	เพื่อแก้ไขปัญหาการสัญจรไป-มา ให้แก่ราษฎรและการขนถ่าย ผลผลิตทางการเกษตรออกสู่ตลาดการค้าได้อย่างรวดเร็วยิ่งขึ้น	ทำการปรับปรุงโดยวิธี ซ่อมบำรุงพิเศษ กิจกรรมซ่อมสร้างผิวทางพาราสเลอซีซีล (Para slurry Seal) พื้นที่ซ่อมรวม 38,888 ตร.ม. ทยอยละเอียดตามแบบแปลน อบจ.พล.	-	-	13,999,600 งบ อบจ.พล.	ทำให้ประชาชนเดินทางสัญจรไป-มา และขนส่งผลผลิตทางการเกษตรออกสู่ตลาดการค้าได้สะดวก รวดเร็ว ยิ่งขึ้น	กองช่าง
477	ปรับปรุงถนนผิวจราจรลาดยางแบบ Para slurry Seal สายอบจ.พล.3019 บ้านหนองห้าง - บ้านหนองไผ่ อ.พรหมพิราม จ.พิษณุโลก	เพื่อแก้ไขปัญหาการสัญจรไป-มา ให้แก่ราษฎรและการขนถ่าย ผลผลิตทางการเกษตรออกสู่ตลาดการค้าได้อย่างรวดเร็วยิ่งขึ้น	ทำการปรับปรุงโดยวิธี ซ่อมบำรุงพิเศษ กิจกรรมซ่อมสร้างผิวทางพาราสเลอซีซีล (Para slurry Seal) พื้นที่ซ่อมรวม 54,000 ตร.ม. ทยอยละเอียดตามแบบแปลน อบจ.พล.	-	-	19,440,000 งบ อบจ.พล.	ทำให้ประชาชนเดินทางสัญจรไป-มา และขนส่งผลผลิตทางการเกษตรออกสู่ตลาดการค้าได้สะดวก รวดเร็ว ยิ่งขึ้น	กองช่าง

ที่	โครงการ	วัตถุประสงค์	เป้าหมาย (ผลผลิตของโครงการ)	งบประมาณและที่มา			ผลลัพธ์ที่คาดว่าจะได้รับ	หน่วยงาน ที่รับผิดชอบ
				2552 (บาท)	2553 (บาท)	2554 (บาท)		
478	ปรับปรุงถนนผิวจราจรลาดยางแบบ Para slurry Seal สาย อบจ.พล.2041 ทางหลวงหมายเลข 1057 (ต่อเขต จ.สุโขทัย / พิษณุโลก) - คลองวังมะขาม อ.พรหมพิราม จ.พิษณุโลก	เพื่อแก้ไขปัญหาค่าการสัญจรไป-มาให้แก่ราษฎรและการขนถ่ายผลผลิตทางการเกษตรออกสู่ตลาดการค้าได้อย่างรวดเร็วยิ่งขึ้น	ทำการปรับปรุงโดยวิธี ซ่อมบำรุงพิเศษ กิจกรรมซ่อมสร้างผิวทางพาราสเลอริซีล (Para slurry Seal) พื้นที่ซ่อมรวม 13,950 ตร.ม. รายละเอียดตามแบบแปลน อบจ.พล.	2,000,000 งบ อบจ.พล.	-	-	ทำให้ประชาชนเดินทางสัญจรไป-มา และขนส่งผลผลิตทางการเกษตรออกสู่ตลาดการค้าได้สะดวก รวดเร็ว ยิ่งขึ้น	กองช่าง
479	เสริมผิวจราจรแบบแอสฟัลติกคอนกรีต หมู่ที่ 2 สายบ้านคลองตก ต.ดงประจำ อ.พรหมพิราม จ.พิษณุโลก - ต่อเขต ต.นาอิน อ.พิชัย จ.อุตรดิตถ์	เพื่อให้มีเส้นทางคมนาคมให้ประชาชนใช้สัญจร ไป-มา และขนส่งผลผลิตทางการเกษตร	เสริมผิวจราจรแบบแอสฟัลติกคอนกรีต กว้าง 8.00 ม. ระยะทาง 6.000 กม. รายละเอียดตามแบบแปลน อบจ.พล.	-	14,850,000 งบ อบจ.พล.	-	ทำให้ประชาชนเดินทางสัญจรไป-มา และขนส่งผลผลิตทางการเกษตรออกสู่ตลาดการค้าได้สะดวก รวดเร็ว ยิ่งขึ้น	กองช่าง
480	ปรับปรุงถนนผิวจราจรลาดยางแบบผิวเรียบ สาย อบจ.พล.3019 บ้านหนองห้าง ต.วังวน - บ้านหนองไผ่ ต.ตุ๊กเทียม อ.พรหมพิราม จ.พิษณุโลก	เพื่อให้มีเส้นทางคมนาคมให้ประชาชนใช้สัญจร ไป-มา และขนส่งผลผลิตทางการเกษตร	ถนนผิวจราจรลาดยาง กว้าง 6.00 ม. ยาว 2,200 ม. ระยะทาง 6.750 กม. รายละเอียดตามแบบแปลน อบจ.พล.	1,000,000 งบ อบจ.พล.	2,000,000 งบ อบจ.พล.	2,000,000 งบ อบจ.พล.	ทำให้ประชาชนเดินทางสัญจรไป-มา และขนส่งผลผลิตทางการเกษตรออกสู่ตลาดการค้าได้สะดวก รวดเร็ว ยิ่งขึ้น	กองช่าง

ที่	โครงการ	วัตถุประสงค์	เป้าหมาย (ผลผลิตของโครงการ)	งบประมาณและที่มา			ผลลัพธ์ที่คาดว่าจะได้รับ	หน่วยงาน ที่รับผิดชอบ
				2552 (บาท)	2553 (บาท)	2554 (บาท)		
481	ปรับปรุงถนนผิวจราจรลาดยาง แบบผิวเรียบ สาย อบจ.พล.2017 บ้านย่านขาด ต.พรหมพิราม - บ้านคลองตาล ต.หนองแวม อ.พรหมพิราม จ.พิษณุโลก	เพื่อให้มีเส้นทางคมนาคมให้ประชาชน ใช้สัญจรไป-มา และขนส่งผลผลิต ทางการเกษตร	ถนนผิวจราจรลาดยาง กว้าง 6.00 ม. ระยะทาง 4.145 กม. รายละเอียด ตามแบบแปลน อบจ.พล.	-	2,000,000 งบ อบจ.พล.	877,000 งบ อบจ.พล.	ทำให้ประชาชนเดินทางสัญจร ไป-มา และขนส่งผลผลิตทาง การเกษตรออกสู่ตลาดการค้า ได้สะดวก รวดเร็ว ยิ่งขึ้น	กองช่าง
482	ซ่อมแซมถนนผิวจราจรลาดยาง แบบผิวเรียบ พร้อมก่อสร้างเขื่อน ป้องกันตลิ่ง สาย อบจ.พล.3018 บ้านท่ามะเฟือง - บ้านท่าช้าง อ.พรหมพิราม จ.พิษณุโลก	1. เพื่อให้ประชาชนได้มีถนนสำหรับ สัญจรไป-มาและขนส่งผลผลิต ทางการเกษตร 2. เพื่อเป็นการลดฝุ่นละออง	ถนนผิวจราจรลาดยางแบบผิวเรียบ พร้อมเขื่อนป้องกันตลิ่ง รายละเอียด ตามแบบแปลน อบจ.พล.	-	-	1,080,000 งบ อบจ.พล.	1. ทำให้ประชาชนสามารถสัญจร ไปมา และขนส่งผลผลิตทางการ เกษตรได้สะดวก รวดเร็ว ยิ่งขึ้น 2. ทำให้ลดจำนวนผู้ป่วยโรคระบบ ทางเดินหายใจ	กองช่าง

ที่	โครงการ	วัตถุประสงค์	เป้าหมาย (ผลผลิตของโครงการ)	งบประมาณและที่มา			ผลลัพธ์ที่คาดว่าจะได้รับ	หน่วยงาน ที่รับผิดชอบ
				2552 (บาท)	2553 (บาท)	2554 (บาท)		
483	ก่อสร้างถนนผิวจราจรลูกรัง เป็นแนวพนักกันน้ำริมแม่น้ำแคว ตั้งแต่สถาบันพัฒนาฝีมือแรงงาน ถึง เขตติดต่อบ้านทองกลาง อ.เมืองพิษณุโลก,บ้านแหลมลาด อ.พรหมพิราม จ.พิษณุโลก	เพื่อให้มีเส้นทางคมนาคมให้ประชาชน ใช้สัญจร ไป-มา และขนส่งผลผลิต ทางการเกษตร และเป็นแนวป้องกัน น้ำท่วม	ถนนผิวจราจรลูกรัง กว้าง 6.00 ม. คันดินสูง 1.50 ม. ระยะทาง 5.000 กม. รายละเอียดตามแบบแปลน อบจ.พล.	-	4,000,000 งบ อบจ.พล.	4,000,000 งบ อบจ.พล.	ทำให้ประชาชนเดินทางสัญจร ไป-มา และการขนส่งผลผลิต ทางการเกษตรได้อย่างสะดวก และรวดเร็ว ป้องกันความเสียหาย จากภัยน้ำท่วม	กองช่าง
484	ก่อสร้างถนนผิวจราจรลูกรัง สายบ้านสะพานหิน หมู่ที่ 3 ต.พรหมพิราม - หมู่ที่ 8 บ้านนาชุม ต.ท่าช้าง อ.พรหมพิราม จ.พิษณุโลก	เพื่อให้มีเส้นทางคมนาคมให้ประชาชน ใช้สัญจร ไป-มา และขนส่งผลผลิต ทางการเกษตร และเป็นแนวป้องกัน น้ำท่วม	ถนนผิวจราจรลูกรัง กว้าง 7.00 ม. ระยะทาง 3.500 กม. รายละเอียดตาม แบบแปลน อบจ.พล.	-	2,000,000 งบ อบจ.พล.	2,000,000 งบ อบจ.พล.	ทำให้ประชาชนเดินทางสัญจร ไป-มา และการขนส่งผลผลิต ทางการเกษตรได้อย่างสะดวก และรวดเร็ว ป้องกันความเสียหาย จากภัยน้ำท่วม	กองช่าง
485	ก่อสร้างถนนผิวจราจรลูกรัง หมู่ที่ 8 บ้านหัวเขาสมอคร้า ต.วงษ์อ้อ - หมู่ที่ 2 บ้านดงประจำ ต.ดงประจำ อ.พรหมพิราม จ.พิษณุโลก	เพื่อให้มีเส้นทางคมนาคมให้ประชาชน ใช้สัญจร ไป-มา และขนส่งผลผลิต ทางการเกษตร และเป็นแนวป้องกัน น้ำท่วม	ถนนผิวจราจรลูกรัง กว้าง 7.00 ม. ระยะทาง 4.000 กม. รายละเอียดตาม แบบแปลน อบจ.พล.	-	1,600,000 งบ อบจ.พล.	1,000,000 งบ อบจ.พล.	ทำให้ประชาชนเดินทางสัญจร ไป-มา และการขนส่งผลผลิต ทางการเกษตรได้อย่างสะดวก และรวดเร็ว ป้องกันความเสียหาย จากภัยน้ำท่วม	กองช่าง

ที่	โครงการ	วัตถุประสงค์	เป้าหมาย (ผลผลิตของโครงการ)	งบประมาณและที่มา			ผลลัพธ์ที่คาดว่าจะได้รับ	หน่วยงาน ที่รับผิดชอบ
				2552 (บาท)	2553 (บาท)	2554 (บาท)		
486	ก่อสร้างถนนดินผิวจราจรลูกรัง สายพระยาบันแดน - บ้าน ตลุกเทียม หมู่ที่ 6 ต.ตลุกเทียม อ.พรหมพิราม จ.พิษณุโลก	เพื่อแก้ไขปัญหาการสัญจรไป-มา ให้แก่ราษฎรและการขนถ่าย ผลผลิตทางการเกษตรออกสู่ ตลาดการค้าได้อย่างรวดเร็วยิ่งขึ้น	ถนนดินผิวจราจร กว้าง 6.00 ม. ยาว 8,000 ม. พร้อมวางท่อ คสล. มอก. ชั้น 3 รายละเอียดตามแบบแปลน อบจ.พล.	-	-	9,400,000 งบ อบจ.พล.	ทำให้ประชาชนเดินทางสัญจร ไป-มา และขนส่งผลผลิตทาง การเกษตรออกสู่ตลาดการค้า ได้สะดวก รวดเร็ว ยิ่งขึ้น	กองช่าง
487	ก่อสร้างถนนผิวจราจร คสล. หมู่ที่ 8 บ้านหัวเขาสมอคร้ำ ต.วงษ์อ่อง - หมู่ที่ 9 บ้านคลอง มะแพรบ ต.ศรีภิรมย์ อ.พรหมพิราม จ.พิษณุโลก	เพื่อให้มีเส้นทางคมนาคมให้ประชาชน ใช้สัญจร ไป-มา และขนส่งผลผลิต ทางการเกษตร	ถนนผิวจราจร คสล. กว้าง 6.00 ม. ยาว 0.680 กม. รายละเอียดตาม แบบแปลน อบจ.พล.	1,500,000 งบ อบจ.พล.	-	-	ทำให้ประชาชนเดินทางสัญจร ไป-มา และขนส่งผลผลิตทาง การเกษตรออกสู่ตลาดการค้า ได้สะดวก รวดเร็ว ยิ่งขึ้น	กองช่าง
488	ก่อสร้างถนนผิวจราจร คสล. หมู่ที่ 5 ต.มะตูม สายหลังบึง น้ำมัน นายสังข์ - เขตติดต่อ นายนายโม ถิ่นทับ ต.ท่าช้าง อ.พรหมพิราม จ.พิษณุโลก	เพื่อให้มีเส้นทางคมนาคมให้ประชาชน ใช้สัญจร ไป-มา และขนส่งผลผลิต ทางการเกษตร	ถนนผิวจราจร คสล. กว้าง 5.00 ม. ยาว 1,100 ม. หนา 0.15 ม.	-	-	2,475,000 งบ อบจ.พล.	ทำให้ประชาชนเดินทางสัญจร ไป-มา และขนส่งผลผลิตทาง การเกษตรออกสู่ตลาดการค้า ได้สะดวก รวดเร็ว ยิ่งขึ้น	กองช่าง
489	ก่อสร้างถนนผิวจราจร คสล. สายทางเข้าบ่อขยะ บ้าน เนินทอง ต.พรหมพิราม - เขต เทศบาล ต.พรหมพิราม อ.พรหมพิราม จ.พิษณุโลก	เพื่อให้มีเส้นทางคมนาคมให้ประชาชน ใช้สัญจร ไป-มา และขนส่งผลผลิต ทางการเกษตร	ถนนผิวจราจร คสล. กว้าง 6.00 ม. ระยะทาง 0.850 กม. รายละเอียดตาม แบบแปลน อบจ.พล.	1,900,000 งบ อบจ.พล.	1,000,000 งบ อบจ.พล.	-	ทำให้ประชาชนเดินทางสัญจร ไป-มา และขนส่งผลผลิตทาง การเกษตรออกสู่ตลาดการค้า ได้สะดวก รวดเร็ว ยิ่งขึ้น	กองช่าง

ที่	โครงการ	วัตถุประสงค์	เป้าหมาย (ผลผลิตของโครงการ)	งบประมาณและที่มา			ผลลัพธ์ที่คาดว่าจะได้รับ	หน่วยงาน ที่รับผิดชอบ
				2552 (บาท)	2553 (บาท)	2554 (บาท)		
490	ก่อสร้างถนนผิวจราจร คสล. สายบ้านมะตอง ต.มะตอง - บ้านหนองแถม ต.หนองแถม อ.พรหมพิราม จ.พิษณุโลก	เพื่อให้มีเส้นทางคมนาคมให้ประชาชน ใช้สัญจร ไป-มา และขนส่งผลผลิต ทางการเกษตร	ถนนผิวจราจร คสล. กว้าง 6.00 ม. ระยะทาง 1.000 กม. รายละเอียด ตามแบบแปลน อบจ.พล.	-	1,640,000 งบ อบจ.พล.	-	ทำให้ประชาชนเดินทางสัญจร ไป-มา และขนส่งผลผลิตทาง การเกษตรออกสู่ตลาดการค้า ได้สะดวก รวดเร็ว ยิ่งขึ้น	กองช่าง
491	ก่อสร้างถนนผิวจราจร คสล. หมู่ที่ 7 ต.มะตอง - เขตเทศบาล ต.วงษ์อ้อ อ.พรหมพิราม จ.พิษณุโลก	เพื่อให้มีเส้นทางคมนาคมให้ประชาชน ใช้สัญจร ไป-มา และขนส่งผลผลิต ทางการเกษตร	ถนนผิวจราจร คสล. กว้าง 6.00 ม. ระยะทาง 0.600 กม. รายละเอียด ตามแบบแปลน อบจ.พล.	1,200,000 งบ อบจ.พล.	-	-	ทำให้ประชาชนเดินทางสัญจร ไป-มา และขนส่งผลผลิตทาง การเกษตรออกสู่ตลาดการค้า ได้สะดวก รวดเร็ว ยิ่งขึ้น	กองช่าง
492	ก่อสร้างถนนผิวจราจร คสล. หมู่ที่ 11 ต.วงษ์อ้อ - หมู่ที่ 1 ต.ศรีภิรมย์ อ.พรหมพิราม จ.พิษณุโลก	เพื่อให้มีเส้นทางคมนาคมให้ประชาชน ใช้สัญจร ไป-มา และขนส่งผลผลิต ทางการเกษตร	ถนนผิวจราจร คสล. กว้าง 6.00 ม. ระยะทาง 0.330 กม. รายละเอียด ตามแบบแปลน อบจ.พล.	1,200,000 งบ อบจ.พล.	-	-	ทำให้ประชาชนเดินทางสัญจร ไป-มา และขนส่งผลผลิตทาง การเกษตรออกสู่ตลาดการค้า ได้สะดวก รวดเร็ว ยิ่งขึ้น	กองช่าง
493	ก่อสร้างถนนผิวจราจร คสล. หมู่ที่ 1 ต.ทับยายเชียง - หมู่ที่ 1 ต.ดงประจำ อ.พรหมพิราม จ.พิษณุโลก	เพื่อให้มีเส้นทางคมนาคมให้ประชาชน ใช้สัญจร ไป-มา และขนส่งผลผลิต ทางการเกษตร	ถนนผิวจราจร คสล. กว้าง 6.00 ม. ระยะทาง 1.800 กม. รายละเอียด ตามแบบแปลน อบจ.พล.	1,000,000 งบ อบจ.พล.	-	-	ทำให้ประชาชนเดินทางสัญจร ไป-มา และขนส่งผลผลิตทาง การเกษตรออกสู่ตลาดการค้า ได้สะดวก รวดเร็ว ยิ่งขึ้น	กองช่าง

ที่	โครงการ	วัตถุประสงค์	เป้าหมาย (ผลผลิตของโครงการ)	งบประมาณและที่มา			ผลลัพธ์ที่คาดว่าจะได้รับ	หน่วยงาน ที่รับผิดชอบ
				2552 (บาท)	2553 (บาท)	2554 (บาท)		
494	ก่อสร้างถนนผิวจราจร คสล. สายบ้านมะตูม หมู่ที่ 1 ต.มะตูม อ.พรหมพิราม - บ้านท่าโพธิ์ หมู่ที่ 8 ต.จอมทอง อ.เมืองพิษณุโลก จ.พิษณุโลก	เพื่อให้มีเส้นทางคมนาคมให้ประชาชน ใช้สัญจร ไป-มา และขนส่งผลผลิต ทางการเกษตร	ถนนผิวจราจร คสล. กว้าง 6.00 ม. ระยะทาง 1.090 กม. รายละเอียด ตามแบบแปลน อบจ.พล.	-	2,440,000 งบ อบจ.พล.	-	ทำให้ประชาชนเดินทางสัญจร ไป-มา และขนส่งผลผลิตทาง การเกษตรออกสู่ตลาดการค้า ได้สะดวก รวดเร็ว ยิ่งขึ้น	กองช่าง
495	ก่อสร้างถนนผิวจราจร คสล. สายบ้านไผ่ขอน้ำ ต.มะตูม - บ้านท่ามะเฟือง ต.ท่าช้าง อ.พรหมพิราม จ.พิษณุโลก	เพื่อให้มีเส้นทางคมนาคมให้ประชาชน ใช้สัญจร ไป-มา และขนส่งผลผลิต ทางการเกษตร	ถนนผิวจราจร คสล. กว้าง 6.00 ม. ระยะทาง 1.250 กม. รายละเอียด ตามแบบแปลน อบจ.พล.	-	825,000 งบ อบจ.พล.	-	ทำให้ประชาชนเดินทางสัญจร ไป-มา และขนส่งผลผลิตทาง การเกษตรออกสู่ตลาดการค้า ได้สะดวก รวดเร็ว ยิ่งขึ้น	กองช่าง
496	ก่อสร้างถนนผิวจราจร คสล. สายบ้านมะตูม หมู่ที่ 4 ต.มะตูม อ.พรหมพิราม - หมู่ที่ 1 ต.ท่าช้าง อ.พรหมพิราม จ.พิษณุโลก	เพื่อให้มีเส้นทางคมนาคมให้ประชาชน ใช้สัญจร ไป-มา และขนส่งผลผลิต ทางการเกษตร	ถนนผิวจราจร คสล. กว้าง 6.00 ม. ระยะทาง 1.250 กม. รายละเอียด ตามแบบแปลน อบจ.พล.	-	2,000,000 งบ อบจ.พล.	2,000,000 งบ อบจ.พล.	ทำให้ประชาชนเดินทางสัญจร ไป-มา และขนส่งผลผลิตทาง การเกษตรออกสู่ตลาดการค้า ได้สะดวก รวดเร็ว ยิ่งขึ้น	กองช่าง
497	ก่อสร้างถนนผิวจราจร คสล. สายจากข้างทางรถไฟ หมู่ที่ 7 ต.หอกกลอง - หมู่ที่ 8 ต.ท่าช้าง อ.พรหมพิราม จ.พิษณุโลก	เพื่อให้มีเส้นทางคมนาคมให้ประชาชน ใช้สัญจร ไป-มา และขนส่งผลผลิต ทางการเกษตร	ถนนผิวจราจร คสล. กว้าง 6.00 ม. หนา 0.15 ม. ยาว 5.000 กม. รายละเอียดตามแบบแปลน อบจ.พล.	-	1,650,000 งบ อบจ.พล.	1,650,000 งบ อบจ.พล.	ทำให้ประชาชนเดินทางสัญจร ไป-มา และขนส่งผลผลิตทาง การเกษตรออกสู่ตลาดการค้า ได้สะดวก รวดเร็ว ยิ่งขึ้น	กองช่าง

ที่	โครงการ	วัตถุประสงค์	เป้าหมาย (ผลผลิตของโครงการ)	งบประมาณและที่มา			ผลลัพธ์ที่คาดว่าจะได้รับ	หน่วยงาน ที่รับผิดชอบ
				2552 (บาท)	2553 (บาท)	2554 (บาท)		
498	ก่อสร้างถนนผิวจราจร คสล. สายบ้านหนองแวม ต.หนองแวม - บ้านมะตอง ต.มะตอง อ.พรหมพิราม จ.พิษณุโลก	เพื่อให้มีเส้นทางคมนาคมให้ประชาชน ใช้สัญจร ไป-มา และขนส่งผลผลิต ทางการเกษตร	ถนนผิวจราจร คสล. กว้าง 6.00 ม. ยาว 1.100 กม. รายละเอียดตาม แบบแปลน อบจ.พล.	-	1,650,000 งบ อบจ.พล.	-	ทำให้ประชาชนเดินทางสัญจร ไป-มา และขนส่งผลผลิตทาง การเกษตรออกสู่ตลาดการค้า ได้สะดวก รวดเร็ว ยิ่งขึ้น	กองช่าง
499	ก่อสร้างถนนผิวจราจร คสล. หมู่ที่ 7 บ้านท่าสำโรง ต.มะตอง - หมู่ที่ 5 บ้านไผ่ถ้ำ ต.ดงประจำ อ.พรหมพิราม จ.พิษณุโลก	เพื่อให้มีเส้นทางคมนาคมให้ประชาชน ใช้สัญจร ไป-มา และขนส่งผลผลิต ทางการเกษตร	ถนนผิวจราจร คสล. กว้าง 6.00 ม. ยาว 2.000 กม. รายละเอียดตาม แบบแปลน อบจ.พล.	1,500,000 งบ อบจ.พล.	2,000,000 งบ อบจ.พล.	2,000,000 งบ อบจ.พล.	ทำให้ประชาชนเดินทางสัญจร ไป-มา และขนส่งผลผลิตทาง การเกษตรออกสู่ตลาดการค้า ได้สะดวก รวดเร็ว ยิ่งขึ้น	กองช่าง
500	ก่อสร้างถนนแอสฟัลติกคอนกรีต สายบ้านท้องโหลง เชื่อมต่อ ถนนสาย 1310 หมู่ที่ 2 เชื่อมต่อ หมู่ที่ 3 ต.ดงประจำ อ.พรหมพิราม จ.พิษณุโลก	เพื่อให้มีเส้นทางคมนาคมให้ประชาชน ใช้สัญจร ไป-มา และขนส่งผลผลิต ทางการเกษตร	ถนนแอสฟัลติกคอนกรีต กว้าง 6.00 ม. ระยะทางยาว 6,000 ม. หนา 0.05 ม.	-	-	9,540,000 งบ อบจ.พล.	ทำให้ประชาชนเดินทางสัญจร ไป-มา และขนส่งผลผลิตทาง การเกษตรออกสู่ตลาดการค้า ได้สะดวก รวดเร็ว ยิ่งขึ้น	กองช่าง

ที่	โครงการ	วัตถุประสงค์	เป้าหมาย (ผลผลิตของโครงการ)	งบประมาณและที่มา			ผลลัพธ์ที่คาดว่าจะได้รับ	หน่วยงาน ที่รับผิดชอบ
				2552 (บาท)	2553 (บาท)	2554 (บาท)		
501	ก่อสร้างถนนลาดยาง สายบ้าน วังน้ำบ่อ หมู่ที่ 7 - บ้านวังมะขาม หมู่ที่ 9 ต.หนองแวง อ.พรหมพิราม จ.พิษณุโลก	เพื่อให้มีเส้นทางคมนาคมให้ประชาชน ใช้สัญจร ไป-มา และขนส่งผลผลิต ทางการเกษตร	ถนนลาดยาง กว้าง 6.00 ม. ยาว 3,300 ม.	-	-	9,900,000 งบ อบจ.พล.	ทำให้ประชาชนเดินทางสัญจร ไป-มา และขนส่งผลผลิตทาง การเกษตรออกสู่ตลาดการค้า ได้สะดวก รวดเร็ว ยิ่งขึ้น	กองช่าง
502	ก่อสร้างถนนลาดยาง เชื่อม ระหว่าง ต.วังวน กับ ต.ศรีภิรมย์ เริ่มจากถนน คสล. สะพาน คลองเรือ หมู่ที่ 8 ต.วังวน อ.พรหมพิราม จ.พิษณุโลก	เพื่อให้มีเส้นทางคมนาคมให้ประชาชน ใช้สัญจร ไป-มา และขนส่งผลผลิต ทางการเกษตร	ถนนลาดยาง กว้าง 6.00 ม. ยาว 700 ม.	-	-	2,100,000 งบ อบจ.พล.	ทำให้ประชาชนเดินทางสัญจร ไป-มา และขนส่งผลผลิตทาง การเกษตรออกสู่ตลาดการค้า ได้สะดวก รวดเร็ว ยิ่งขึ้น	กองช่าง
503	ก่อสร้างถนนลาดยาง หมู่ที่ 1 จากบ้านนายชื่น บุรอรอด หมู่ที่ 1 ต.ทับยายเชียง - คลองชลประทาน ติดต่อเขตพื้นที่ อบต.ดงประจำ อ.พรหมพิราม จ.พิษณุโลก	เพื่อให้มีเส้นทางคมนาคมให้ประชาชน ใช้สัญจร ไป-มา และขนส่งผลผลิต ทางการเกษตร	ถนนลาดยาง กว้าง 6.00 ม. ยาว 1,820 ม.	-	-	4,859,400 งบ อบจ.พล.	ทำให้ประชาชนเดินทางสัญจร ไป-มา และขนส่งผลผลิตทาง การเกษตรออกสู่ตลาดการค้า ได้สะดวก รวดเร็ว ยิ่งขึ้น	กองช่าง
504	ก่อสร้างถนนลาดยาง หมู่ที่ 6 (จากถนนบ้านเขาน้ำสุด - เขต ต.ทับยายเชียง - เขตพื้นที่ อบต.ท่างาม อ.วัดโบสถ์) ต.ทับยายเชียง จ.พิษณุโลก	เพื่อให้มีเส้นทางคมนาคมให้ประชาชน ใช้สัญจร ไป-มา และขนส่งผลผลิต ทางการเกษตร	ถนนลาดยาง กว้าง 6.00 ม. ยาว 2,000 ม.	-	-	3,250,000 งบ อบจ.พล.	ทำให้ประชาชนเดินทางสัญจร ไป-มา และขนส่งผลผลิตทาง การเกษตรออกสู่ตลาดการค้า ได้สะดวก รวดเร็ว ยิ่งขึ้น	กองช่าง

ที่	โครงการ	วัตถุประสงค์	เป้าหมาย (ผลผลิตของโครงการ)	งบประมาณและที่มา			ผลลัพธ์ที่คาดว่าจะได้รับ	หน่วยงาน ที่รับผิดชอบ
				2552 (บาท)	2553 (บาท)	2554 (บาท)		
505	ก่อสร้างถนนลาดยาง หมู่ที่ 6 ต.ทับยายเชียง จากถนนบ้านเขาน้ำสูด เริ่มต้นจาก บ้านน้ำลำลี ลิงโต - เขตติดต่อบ้านคลองช้าง หมู่ที่ 5 เขตพื้นที่ อบต.วัดโบสถ์ อ.วัดโบสถ์ จ.พิษณุโลก	เพื่อให้มีเส้นทางคมนาคมให้ประชาชนใช้สัญจร ไป-มา และขนส่งผลผลิตทางการเกษตร	ถนนลาดยาง กว้าง 6.00 ม. ยาว 3,500 ม.	-	-	9,345,000 งบ อบจ.พล.	ทำให้ประชาชนเดินทางสัญจรไป-มา และขนส่งผลผลิตทางการเกษตรออกสู่ตลาดการค้าได้สะดวก รวดเร็ว ยิ่งขึ้น	กองช่าง
506	ก่อสร้างถนนลาดยาง หมู่ที่ 7 ต.ตลุกเทียม สายบ้านนายไพฑูริย์ ถึง คอสะพานเกาะตาเลี้ยง อ.ศรีสำโรง จ.สุโขทัย	เพื่อให้มีเส้นทางคมนาคมให้ประชาชนใช้สัญจร ไป-มา และขนส่งผลผลิตทางการเกษตร	ถนนลาดยาง กว้าง 6.00 ม. ยาว 1,800 ม.	-	-	3,780,000 งบ อบจ.พล.	ทำให้ประชาชนเดินทางสัญจรไป-มา และขนส่งผลผลิตทางการเกษตรออกสู่ตลาดการค้าได้สะดวก รวดเร็ว ยิ่งขึ้น	กองช่าง
507	ก่อสร้างถนนลาดยาง หมู่ที่ 8 ต.ตลุกเทียม สายหนองสะแก - รังลึก อ.ศรีสำโรง จ.สุโขทัย	เพื่อให้มีเส้นทางคมนาคมให้ประชาชนใช้สัญจร ไป-มา และขนส่งผลผลิตทางการเกษตร	ถนนลาดยาง กว้าง 6.00 ม. ยาว 3,000 ม.	-	-	6,300,000 งบ อบจ.พล.	ทำให้ประชาชนเดินทางสัญจรไป-มา และขนส่งผลผลิตทางการเกษตรออกสู่ตลาดการค้าได้สะดวก รวดเร็ว ยิ่งขึ้น	กองช่าง
508	ก่อสร้างถนนลาดยาง หมู่ที่ 10 ต.ท่าช้าง จุดเริ่มต้นบ้านนายสมพร เพชรมณี จุดสิ้นสุดเขต หมู่ที่ 10 ติดต่อกับ หมู่ที่ 10 ต.บ้านกว้าง อ.เมือง จ.พิษณุโลก	เพื่อให้มีเส้นทางคมนาคมให้ประชาชนใช้สัญจร ไป-มา และขนส่งผลผลิตทางการเกษตร	ถนนลาดยาง กว้าง 6.00 ม. ยาว 1,500 ม.	-	-	3,000,000 งบ อบจ.พล.	ทำให้ประชาชนเดินทางสัญจรไป-มา และขนส่งผลผลิตทางการเกษตรออกสู่ตลาดการค้าได้สะดวก รวดเร็ว ยิ่งขึ้น	กองช่าง

ที่	โครงการ	วัตถุประสงค์	เป้าหมาย (ผลผลิตของโครงการ)	งบประมาณและที่มา			ผลลัพธ์ที่คาดว่าจะได้รับ	หน่วยงาน ที่รับผิดชอบ
				2552 (บาท)	2553 (บาท)	2554 (บาท)		
509	ก่อสร้างถนนผิวจราจรลาดยาง แบบผิวเรียบ สายบ้าน หัวเขาสมอคร้า ต.วงษ์อ้อ - บ้านพากบึง ต.ดงประคำ อ.พรหมพิราม จ.พิษณุโลก	เพื่อให้มีเส้นทางคมนาคมให้ประชาชน ใช้สัญจร ไป-มา และขนส่งผลผลิต ทางการเกษตร	ถนนผิวจราจรลาดยาง กว้าง 6.00 ม. ระยะทาง 2.500 กม. รายละเอียด ตามแบบแปลน อบจ.พล.	-	2,900,000 งบ อบจ.พล.	-	ทำให้ประชาชนเดินทางสัญจร ไป-มา และขนส่งผลผลิตทาง การเกษตรออกสู่ตลาดการค้า ได้สะดวก รวดเร็ว ยิ่งขึ้น	กองช่าง
510	ก่อสร้างถนนผิวจราจรลาดยาง แบบผิวเรียบ สายบ้านหัวยั้ง ต.พรหมพิราม - บ้านคลองตาล ต.หนองแวม อ.พรหมพิราม จ.พิษณุโลก	เพื่อให้มีเส้นทางคมนาคมให้ประชาชน ใช้สัญจร ไป-มา และขนส่งผลผลิต ทางการเกษตร	ถนนผิวจราจรลาดยาง กว้าง 6.00 ม. ระยะทาง 5.300 กม. รายละเอียด ตามแบบแปลน อบจ.พล.	-	2,900,000 งบ อบจ.พล.	2,900,000 งบ อบจ.พล.	ทำให้ประชาชนเดินทางสัญจร ไป-มา และขนส่งผลผลิตทาง การเกษตรออกสู่ตลาดการค้า ได้สะดวก รวดเร็ว ยิ่งขึ้น	กองช่าง
511	ก่อสร้างถนนผิวจราจรลาดยาง แบบผิวเรียบ สายบ้านเขาน้ำสุด ต.ทับยายเชียง อ.พรหมพิราม - บ้านหนองไผ่ ต.หินลาด อ.วัดโบสถ์ จ.พิษณุโลก	เพื่อให้มีเส้นทางคมนาคมให้ประชาชน ใช้สัญจร ไป-มา และขนส่งผลผลิต ทางการเกษตร	ถนนผิวจราจรลาดยาง กว้าง 6.00 ม. ระยะทาง 9.000 กม. รายละเอียด ตามแบบแปลน อบจ.พล.	-	2,900,000 งบ อบจ.พล.	2,900,000 งบ อบจ.พล.	ทำให้ประชาชนเดินทางสัญจร ไป-มา และขนส่งผลผลิตทาง การเกษตรออกสู่ตลาดการค้า ได้สะดวก รวดเร็ว ยิ่งขึ้น	กองช่าง

ที่	โครงการ	วัตถุประสงค์	เป้าหมาย (ผลผลิตของโครงการ)	งบประมาณและที่มา			ผลลัพธ์ที่คาดว่าจะได้รับ	หน่วยงาน ที่รับผิดชอบ
				2552 (บาท)	2553 (บาท)	2554 (บาท)		
512	ก่อสร้างถนนผิวจราจรลาดยาง แบบผิวเรียบ สายบ้านวังขี้เหล็ก ต.ท่าช้าง - บ้านแม่ระหัน ต.บ้านกว้าง อ.พรหมพิราม จ.พิษณุโลก	เพื่อให้มีเส้นทางคมนาคมให้ประชาชน ใช้สัญจร ไป-มา และขนส่งผลผลิต ทางการเกษตร	ถนนผิวจราจรลาดยาง กว้าง 6.00 ม. ระยะทาง 5.000 กม. รายละเอียด ตามแบบแปลน อบจ.พล.	-	2,900,000 งบ อบจ.พล.	2,900,000 งบ อบจ.พล.	ทำให้ประชาชนเดินทางสัญจร ไป-มา และขนส่งผลผลิตทาง การเกษตรออกสู่ตลาดการค้า ได้สะดวก รวดเร็ว ยิ่งขึ้น	กองช่าง
513	ก่อสร้างถนนผิวจราจรลาดยาง แบบผิวเรียบ สายบ้านสะพานหิน ต.พรหมพิราม - บ้านวังมะสะระ ต.ท่าช้าง อ.พรหมพิราม จ.พิษณุโลก	เพื่อให้มีเส้นทางคมนาคมให้ประชาชน ใช้สัญจร ไป-มา และขนส่งผลผลิต ทางการเกษตร	ถนนผิวจราจรลาดยาง กว้าง 6.00 ม. ระยะทาง 5.000 กม. รายละเอียด ตามแบบแปลน อบจ.พล.	-	2,900,000 งบ อบจ.พล.	2,900,000 งบ อบจ.พล.	ทำให้ประชาชนเดินทางสัญจร ไป-มา และขนส่งผลผลิตทาง การเกษตรออกสู่ตลาดการค้า ได้สะดวก รวดเร็ว ยิ่งขึ้น	กองช่าง
514	ก่อสร้างถนนผิวจราจรลาดยาง แบบผิวเรียบ สายบ้านคลองตาล ต.หนองแวม - บ้านวังสะดือ อ.พรหมพิราม จ.พิษณุโลก	เพื่อให้มีเส้นทางคมนาคมให้ประชาชน ใช้สัญจร ไป-มา และขนส่งผลผลิต ทางการเกษตร	ถนนผิวจราจรลาดยาง กว้าง 6.00 ม. ระยะทาง 5.400 กม. รายละเอียด ตามแบบแปลน อบจ.พล.	-	2,900,000 งบ อบจ.พล.	2,900,000 งบ อบจ.พล.	ทำให้ประชาชนเดินทางสัญจร ไป-มา และขนส่งผลผลิตทาง การเกษตรออกสู่ตลาดการค้า ได้สะดวก รวดเร็ว ยิ่งขึ้น	กองช่าง
515	ก่อสร้างถนนผิวจราจรลาดยาง แบบผิวเรียบ สายบ้านบึงธรรมโง ต.ศรีภิรมย์ - บ้านวังไม้แก่น ต.วังวน อ.พรหมพิราม จ.พิษณุโลก	เพื่อให้มีเส้นทางคมนาคมให้ประชาชน ใช้สัญจร ไป-มา และขนส่งผลผลิต ทางการเกษตร	ถนนผิวจราจรลาดยาง กว้าง 6.00 ม. ระยะทาง 10.000 กม. รายละเอียด ตามแบบแปลน อบจ.พล.	-	14,500,000 งบ อบจ.พล.	14,500,000 งบ อบจ.พล.	ทำให้ประชาชนเดินทางสัญจร ไป-มา และขนส่งผลผลิตทาง การเกษตรออกสู่ตลาดการค้า ได้สะดวก รวดเร็ว ยิ่งขึ้น	กองช่าง

ที่	โครงการ	วัตถุประสงค์	เป้าหมาย (ผลผลิตของโครงการ)	งบประมาณและที่มา			ผลลัพธ์ที่คาดว่าจะได้รับ	หน่วยงาน ที่รับผิดชอบ
				2552 (บาท)	2553 (บาท)	2554 (บาท)		
516	ก่อสร้างถนนผิวจราจรลาดยาง แบบผิวเรียบ สายบ้านหนองไผ่ ต.ตลุกเทียม - เขต อ.ศรีสำโรง จ.สุโขทัย	เพื่อให้มีเส้นทางคมนาคมให้ประชาชน ใช้สัญจร ไป-มา และขนส่งผลผลิต ทางการเกษตร	ถนนผิวจราจรลาดยาง กว้าง 6.00 ม. ระยะทาง 6.000 กม. รายละเอียด ตามแบบแปลน อบจ.พล.	-	2,900,000 งบ อบจ.พล.	2,900,000 งบ อบจ.พล.	ทำให้ประชาชนเดินทางสัญจร ไป-มา และขนส่งผลผลิตทาง การเกษตรออกสู่ตลาดการค้า ได้สะดวก รวดเร็ว ยิ่งขึ้น	กองช่าง
517	ก่อสร้างถนนผิวจราจรลาดยาง แบบผิวเรียบ สายบ้านโคกสมอ ต.ดงประจำ - บ้านไทรงาม ต.ทับยายเชียง อ.พรหมพิราม จ.พิษณุโลก	เพื่อให้มีเส้นทางคมนาคมให้ประชาชน ใช้สัญจร ไป-มา และขนส่งผลผลิต ทางการเกษตร	ถนนผิวจราจรลาดยาง กว้าง 6.00 ม. ระยะทาง 5.000 กม. รายละเอียด ตามแบบแปลน อบจ.พล.	-	7,250,000 งบ อบจ.พล.	7,250,000 งบ อบจ.พล.	ทำให้ประชาชนเดินทางสัญจร ไป-มา และขนส่งผลผลิตทาง การเกษตรออกสู่ตลาดการค้า ได้สะดวก รวดเร็ว ยิ่งขึ้น	กองช่าง
518	ก่อสร้างถนนผิวจราจรลาดยาง แบบผิวเรียบ สายเทศบาลวงษ์ - บ้านไผ่ถ้ำ ต.มะต๋อง อ.พรหมพิราม จ.พิษณุโลก	เพื่อให้มีเส้นทางคมนาคมให้ประชาชน ใช้สัญจร ไป-มา และขนส่งผลผลิต ทางการเกษตร	ถนนผิวจราจรลาดยาง กว้าง 6.00 ม. ระยะทาง 2.000 กม. รายละเอียด ตามแบบแปลน อบจ.พล.	-	2,900,000 งบ อบจ.พล.	2,900,000 งบ อบจ.พล.	ทำให้ประชาชนเดินทางสัญจร ไป-มา และขนส่งผลผลิตทาง การเกษตรออกสู่ตลาดการค้า ได้สะดวก รวดเร็ว ยิ่งขึ้น	กองช่าง
519	ก่อสร้างถนนผิวจราจรลาดยาง แบบผิวเรียบ สายบ้านเขาน้ำสุด ต.ทับยายเชียง อ.พรหมพิราม - บ้านท่างาม ต.ท่างาม อ.วัดโบสถ์ จ.พิษณุโลก	เพื่อให้มีเส้นทางคมนาคมให้ประชาชน ใช้สัญจร ไป-มา และขนส่งผลผลิต ทางการเกษตร	ถนนผิวจราจรลาดยาง กว้าง 6.00 ม. ระยะทาง 8.000 กม. รายละเอียด ตามแบบแปลน อบจ.พล.	-	5,800,000 งบ อบจ.พล.	5,800,000 งบ อบจ.พล.	ทำให้ประชาชนเดินทางสัญจร ไป-มา และขนส่งผลผลิตทาง การเกษตรออกสู่ตลาดการค้า ได้สะดวก รวดเร็ว ยิ่งขึ้น	กองช่าง

ที่	โครงการ	วัตถุประสงค์	เป้าหมาย (ผลผลิตของโครงการ)	งบประมาณและที่มา			ผลลัพธ์ที่คาดว่าจะได้รับ	หน่วยงาน ที่รับผิดชอบ
				2552 (บาท)	2553 (บาท)	2554 (บาท)		
520	ก่อสร้างถนนผิวจราจรลาดยาง แบบผิวเรียบ สายบ้านหนองไผ่ ต.ตลุกเทียม อ.พรหมพิราม - เขต ต.ปากน้ำ อ.ศรีสำโรง จ.สุโขทัย	เพื่อให้มีเส้นทางคมนาคมให้ประชาชน ใช้สัญจร ไป-มา และขนส่งผลผลิต ทางการเกษตร	ถนนผิวจราจรลาดยาง กว้าง 6.00 ม. ระยะทาง 6.000 กม. รายละเอียด ตามแบบแปลน อบจ.พล.	-	8,700,000 งบ อบจ.พล.	8,700,000 งบ อบจ.พล.	ทำให้ประชาชนเดินทางสัญจร ไป-มา และขนส่งผลผลิตทาง การเกษตรออกสู่ตลาดการค้า ได้สะดวก รวดเร็ว ยิ่งขึ้น	กองช่าง
521	ก่อสร้างถนนผิวจราจรลาดยาง แบบผิวเรียบ สายบ้านหนองไผ่ ต.ตลุกเทียม อ.พรหมพิราม - เขต ต.วังลึก อ.ศรีสำโรง จ.สุโขทัย	เพื่อให้มีเส้นทางคมนาคมให้ประชาชน ใช้สัญจร ไป-มา และขนส่งผลผลิต ทางการเกษตร	ถนนผิวจราจรลาดยาง กว้าง 6.00 ม. ระยะทาง 4.000 กม. รายละเอียด ตามแบบแปลน อบจ.พล.	-	5,800,000 งบ อบจ.พล.	5,800,000 งบ อบจ.พล.	ทำให้ประชาชนเดินทางสัญจร ไป-มา และขนส่งผลผลิตทาง การเกษตรออกสู่ตลาดการค้า ได้สะดวก รวดเร็ว ยิ่งขึ้น	กองช่าง
522	ก่อสร้างถนนผิวจราจรลาดยาง แบบผิวเรียบ สายบ้านห้วยตั้ง ต.พรหมพิราม-บ้านคลองมะขาม ต.หนองแวม อ.พรหมพิราม จ.พิษณุโลก	เพื่อให้มีเส้นทางคมนาคมให้ประชาชน ใช้สัญจร ไป-มา และขนส่งผลผลิต ทางการเกษตร	ถนนผิวจราจรลาดยาง กว้าง 6.00 ม. ระยะทาง 5.000 กม. รายละเอียด ตามแบบแปลน อบจ.พล.	-	2,900,000 งบ อบจ.พล.	5,900,000 งบ อบจ.พล.	ทำให้ประชาชนเดินทางสัญจร ไป-มา และขนส่งผลผลิตทาง การเกษตรออกสู่ตลาดการค้า ได้สะดวก รวดเร็ว ยิ่งขึ้น	กองช่าง
523	ก่อสร้างถนนผิวจราจรลาดยาง แบบผิวเรียบ สายบ้านคลอง มะพรอบ ต.ศรีภิรมย์ - บ้านเขาปริง ต.ดงประคำ อ.พรหมพิราม จ.พิษณุโลก	เพื่อให้มีเส้นทางคมนาคมให้ประชาชน ใช้สัญจร ไป-มา และขนส่งผลผลิต ทางการเกษตร	ถนนผิวจราจรลาดยาง กว้าง 6.00 ม. ระยะทาง 5.000 กม. รายละเอียด ตามแบบแปลน อบจ.พล.	1,000,000 งบ อบจ.พล.	2,900,000 งบ อบจ.พล.	2,900,000 งบ อบจ.พล.	ทำให้ประชาชนเดินทางสัญจร ไป-มา และขนส่งผลผลิตทาง การเกษตรออกสู่ตลาดการค้า ได้สะดวก รวดเร็ว ยิ่งขึ้น	กองช่าง

ที่	โครงการ	วัตถุประสงค์	เป้าหมาย (ผลผลิตของโครงการ)	งบประมาณและที่มา			ผลลัพธ์ที่คาดว่าจะได้รับ	หน่วยงาน ที่รับผิดชอบ
				2552 (บาท)	2553 (บาท)	2554 (บาท)		
524	ก่อสร้างถนนผิวจราจรลาดยาง แบบผิวเรียบ สายบ้านกาญจนา ต.พรหมพิราม - บ้านโปร่งนง ต.หอกกลอง อ.พรหมพิราม จ.พิษณุโลก	เพื่อให้มีเส้นทางคมนาคมให้ประชาชน ใช้สัญจร ไป-มา และขนส่งผลผลิต ทางการเกษตร	ถนนผิวจราจรลาดยาง กว้าง 6.00 ม. ระยะทาง 4.200 กม. รายละเอียดตาม แบบแปลน อบจ.พล.	-	2,900,000 งบ อบจ.พล.	2,900,000 งบ อบจ.พล.	ทำให้ประชาชนเดินทางสัญจร ไป-มา และขนส่งผลผลิตทาง การเกษตรออกสู่ตลาดการค้า ได้สะดวก รวดเร็ว ยิ่งขึ้น	กองช่าง
525	ก่อสร้างถนนผิวจราจรลาดยาง แบบผิวเรียบ สายบ้านท้องโพรง ต.ดงประจำ อ.พรหมพิราม จ.พิษณุโลก - ต่อเขต ต.นาอิน อ.พิชัย จ.อุตรดิตถ์	เพื่อให้มีเส้นทางคมนาคมให้ประชาชน ใช้สัญจร ไป-มา และขนส่งผลผลิต ทางการเกษตร	ถนนผิวจราจรลาดยาง กว้าง 6.00 ม. ระยะทาง 2.000 กม. รายละเอียด ตามแบบแปลน อบจ.พล.	-	2,900,000 งบ อบจ.พล.	2,900,000 งบ อบจ.พล.	ทำให้ประชาชนเดินทางสัญจร ไป-มา และขนส่งผลผลิตทาง การเกษตรออกสู่ตลาดการค้า ได้สะดวก รวดเร็ว ยิ่งขึ้น	กองช่าง
526	ก่อสร้างถนนผิวจราจรลาดยาง แบบผิวเรียบ สายบ้าน คลองอ้ายกาบ ต.ดงประจำ - ต่อเขต อ.ทับยายเชียง อ.พรหมพิราม จ.พิษณุโลก	เพื่อให้มีเส้นทางคมนาคมให้ประชาชน ใช้สัญจร ไป-มา และขนส่งผลผลิต ทางการเกษตร	ถนนผิวจราจรลาดยาง กว้าง 6.00 ม. ระยะทาง 1.800 กม. รายละเอียด ตามแบบแปลน อบจ.พล.	-	2,900,000 งบ อบจ.พล.	2,900,000 งบ อบจ.พล.	ทำให้ประชาชนเดินทางสัญจร ไป-มา และขนส่งผลผลิตทาง การเกษตรออกสู่ตลาดการค้า ได้สะดวก รวดเร็ว ยิ่งขึ้น	กองช่าง

ที่	โครงการ	วัตถุประสงค์	เป้าหมาย (ผลผลิตของโครงการ)	งบประมาณและที่มา			ผลลัพธ์ที่คาดว่าจะได้รับ	หน่วยงาน ที่รับผิดชอบ
				2552 (บาท)	2553 (บาท)	2554 (บาท)		
527	ก่อสร้างถนนผิวจราจรลาดยาง แบบผิวเรียบ สายบ้าน หนองสะแก ต.ตลุกเทียม - ต่อเขต ต.ศรีภิรมย์ อ.พรหมพิราม จ.พิษณุโลก	เพื่อให้มีเส้นทางคมนาคมให้ประชาชน ใช้สัญจร ไป-มา และขนส่งผลผลิต ทางการเกษตร	ถนนผิวจราจรลาดยาง กว้าง 6.00 ม. ระยะทาง 2.000 กม. รายละเอียด ตามแบบแปลน อบจ.พล.	-	2,900,000 งบ อบจ.พล.	2,900,000 งบ อบจ.พล.	ทำให้ประชาชนเดินทางสัญจร ไป-มา และขนส่งผลผลิตทาง การเกษตรออกสู่ตลาดการค้า ได้สะดวก รวดเร็ว ยิ่งขึ้น	กองช่าง
528	ก่อสร้างถนนผิวจราจรลาดยาง แบบผิวเรียบ สายบ้านเขาน้อย ต.ดงประจำ - บ้านศรีเจริญ ต.ทับยายเชียง อ.พรหมพิราม จ.พิษณุโลก	เพื่อให้มีเส้นทางคมนาคมให้ประชาชน ใช้สัญจร ไป-มา และขนส่งผลผลิต ทางการเกษตร	ถนนผิวจราจรลาดยาง กว้าง 6.00 ม. ระยะทาง 3.000 กม. รายละเอียด ตามแบบแปลน อบจ.พล.	-	3,480,000 งบ อบจ.พล.	-	ทำให้ประชาชนเดินทางสัญจร ไป-มา และขนส่งผลผลิตทาง การเกษตรออกสู่ตลาดการค้า ได้สะดวก รวดเร็ว ยิ่งขึ้น	กองช่าง
529	ก่อสร้างถนนผิวจราจรลาดยาง แบบผิวเรียบ สายจากหมู่ที่ 5 ต.ตลุกเทียม - สายต้นไทร ติดเขต อ.ศรีสำโรง จ.สุโขทัย	เพื่อให้มีเส้นทางคมนาคมให้ประชาชน ใช้สัญจร ไป-มา และขนส่งผลผลิต ทางการเกษตร	ถนนผิวจราจร คสล. กว้าง 6.00 ม. ยาว 5.800 กม. รายละเอียดตาม แบบแปลน อบจ.พล.	-	-	16,820,000 งบ อบจ.พล.	ทำให้ประชาชนเดินทางสัญจร ไป-มา และขนส่งผลผลิตทาง การเกษตรออกสู่ตลาดการค้า ได้สะดวก รวดเร็ว ยิ่งขึ้น	กองช่าง
530	ก่อสร้างถนนผิวจราจรลาดยาง แบบผิวเรียบ สายหมู่ที่ 5 ต.ตลุกเทียม - เขต ต.ศรีภิรมย์ อ.พรหมพิราม จ.พิษณุโลก	เพื่อให้มีเส้นทางคมนาคมให้ประชาชน ใช้สัญจร ไป-มา และขนส่งผลผลิต ทางการเกษตร	ถนนผิวจราจรลาดยาง กว้าง 6.00 ม. ระยะทาง 4.000 กม. รายละเอียด ตามแบบแปลน อบจ.พล.	-	2,900,000 งบ อบจ.พล.	2,900,000 งบ อบจ.พล.	ทำให้ประชาชนเดินทางสัญจร ไป-มา และขนส่งผลผลิตทาง การเกษตรออกสู่ตลาดการค้า ได้สะดวก รวดเร็ว ยิ่งขึ้น	กองช่าง

ที่	โครงการ	วัตถุประสงค์	เป้าหมาย (ผลผลิตของโครงการ)	งบประมาณและที่มา			ผลลัพธ์ที่คาดว่าจะได้รับ	หน่วยงาน ที่รับผิดชอบ
				2552 (บาท)	2553 (บาท)	2554 (บาท)		
531	ก่อสร้างถนนผิวจราจรลาดยาง แบบผิวเรียบ สายหมู่ที่ 10 ต.ดงประจำ - หมู่ที่ 3 ต.ทับยายเชียง อ.พรหมพิราม จ.พิษณุโลก	เพื่อให้มีเส้นทางคมนาคมให้ประชาชน ใช้สัญจร ไป-มา และขนส่งผลผลิต ทางการเกษตร	ถนนผิวจราจรลาดยาง กว้าง 6.00 ม. ระยะทาง 1.900 กม. รายละเอียด ตามแบบแปลน อบจ.พล.	-	5,500,000 งบ อบจ.พล.	-	ทำให้ประชาชนเดินทางสัญจร ไป-มา และขนส่งผลผลิตทาง การเกษตรออกสู่ตลาดการค้า ได้สะดวก รวดเร็ว ยิ่งขึ้น	กองช่าง
532	ก่อสร้างถนนผิวจราจรลาดยาง แบบผิวเรียบ สายเลียบคลอง ชลประทาน หมู่ที่ 7 บ้านดอนสนาม ต.มะดะตอง - หมู่ที่ 1 เทศบาล ต.วังซ้อง อ.พรหมพิราม จ.พิษณุโลก	เพื่อให้มีเส้นทางคมนาคมให้ประชาชน ใช้สัญจร ไป-มา และขนส่งผลผลิต ทางการเกษตร	ถนนผิวจราจรลาดยาง กว้าง 6.00 ม. ระยะทาง 2.265 กม. รายละเอียด ตามแบบแปลน อบจ.พล.	-	1,000,000 งบ อบจ.พล.	800,000 งบ อบจ.พล.	ทำให้ประชาชนเดินทางสัญจร ไป-มา และขนส่งผลผลิตทาง การเกษตรออกสู่ตลาดการค้า ได้สะดวก รวดเร็ว ยิ่งขึ้น	กองช่าง
533	ก่อสร้างถนนผิวจราจรลาดยาง แบบผิวเรียบ สายหมู่ที่ 7 ต.ตลุกเทียม อ.พรหมพิราม จ.พิษณุโลก- เขต ต.เกาะตาเลี้ยง อ.ศรีสำโรง จ.สุโขทัย	เพื่อให้มีเส้นทางคมนาคมให้ประชาชน ใช้สัญจร ไป-มา และขนส่งผลผลิต ทางการเกษตร	ถนนผิวจราจรลาดยาง กว้าง 6.00 ม. ระยะทาง 4.000 กม. รายละเอียด ตามแบบแปลน อบจ.พล.	-	-	11,000,000 งบ อบจ.พล.	ทำให้ประชาชนเดินทางสัญจร ไป-มา และขนส่งผลผลิตทาง การเกษตรออกสู่ตลาดการค้า ได้สะดวก รวดเร็ว ยิ่งขึ้น	กองช่าง

ที่	โครงการ	วัตถุประสงค์	เป้าหมาย (ผลผลิตของโครงการ)	งบประมาณและที่มา			ผลลัพธ์ที่คาดว่าจะได้รับ	หน่วยงาน ที่รับผิดชอบ
				2552 (บาท)	2553 (บาท)	2554 (บาท)		
534	ก่อสร้างถนนผิวจราจรลาดยาง แบบผิวเรียบ สายหมู่ที่ 9 บ้านวังมะदान ต.วงษ์ออง - ต.ศรีภิรมย์ อ.พรหมพิราม จ.พิษณุโลก	เพื่อให้มีเส้นทางคมนาคมให้ประชาชน ใช้สัญจร ไป-มา และขนส่งผลผลิต ทางการเกษตร	ถนนผิวจราจรลาดยาง กว้าง 6.00 ม. ระยะทาง 4.000 กม. รายละเอียด ตามแบบแปลน อบจ.พล.	-	2,600,000 งบ อบจ.พล.	-	ทำให้ประชาชนเดินทางสัญจร ไป-มา และขนส่งผลผลิตทาง การเกษตรออกสู่ตลาดการค้า ได้สะดวก รวดเร็ว ยิ่งขึ้น	กองช่าง
535	ก่อสร้างถนนผิวจราจรลาดยาง แบบผิวเรียบ หมู่ที่ 13 สายบ้าน บึงคล้าย ต.ศรีภิรมย์ - หมู่ที่ 7 ต.ตลุกเทียม อ.พรหมพิราม จ.พิษณุโลก	เพื่อให้มีเส้นทางคมนาคมให้ประชาชน ใช้สัญจร ไป-มา และขนส่งผลผลิต ทางการเกษตร	ถนนผิวจราจรลาดยาง กว้าง 6.00 ม. ระยะทาง 2.000 กม. รายละเอียด ตามแบบแปลน อบจ.พล.	-	2,900,000 งบ อบจ.พล.	2,900,000 งบ อบจ.พล.	ทำให้ประชาชนเดินทางสัญจร ไป-มา และขนส่งผลผลิตทาง การเกษตรออกสู่ตลาดการค้า ได้สะดวก รวดเร็ว ยิ่งขึ้น	กองช่าง
536	ก่อสร้างถนนผิวจราจรลาดยาง แบบผิวเรียบ หมู่ที่ 9 ต.ศรีภิรมย์ - หมู่ที่ 9 ต.ดงประจำ อ.พรหมพิราม จ.พิษณุโลก	เพื่อให้มีเส้นทางคมนาคมให้ประชาชน ใช้สัญจร ไป-มา และขนส่งผลผลิต ทางการเกษตร	ถนนผิวจราจรลาดยาง กว้าง 6.00 ม. ระยะทาง 500 ม. รายละเอียด ตามแบบแปลน อบจ.พล.	-	1,000,000 งบ อบจ.พล.	1,000,000 งบ อบจ.พล.	ทำให้ประชาชนเดินทางสัญจร ไป-มา และขนส่งผลผลิตทาง การเกษตรออกสู่ตลาดการค้า ได้สะดวก รวดเร็ว ยิ่งขึ้น	กองช่าง
537	ก่อสร้างถนนผิวจราจรลาดยาง แบบผิวเรียบ หมู่ที่ 1 ต.ทับยายเชียง - หมู่ที่ 1 ต.ดงประจำ อ.พรหมพิราม จ.พิษณุโลก	เพื่อให้มีเส้นทางคมนาคมให้ประชาชน ใช้สัญจร ไป-มา และขนส่งผลผลิต ทางการเกษตร	ถนนผิวจราจรลาดยาง กว้าง 6.00 ม. ระยะทาง 1,800 ม. รายละเอียด ตามแบบแปลน อบจ.พล.	-	1,000,000 งบ อบจ.พล.	1,000,000 งบ อบจ.พล.	ทำให้ประชาชนเดินทางสัญจร ไป-มา และขนส่งผลผลิตทาง การเกษตรออกสู่ตลาดการค้า ได้สะดวก รวดเร็ว ยิ่งขึ้น	กองช่าง

ที่	โครงการ	วัตถุประสงค์	เป้าหมาย (ผลผลิตของโครงการ)	งบประมาณและที่มา			ผลลัพธ์ที่คาดว่าจะได้รับ	หน่วยงาน ที่รับผิดชอบ
				2552 (บาท)	2553 (บาท)	2554 (บาท)		
538	ก่อสร้างถนนผิวจราจรลาดยาง แบบผิวเรียบ หมู่ที่ 7 สายบ้าน นาชุม ต.ท่าช้าง - หมู่ที่ 5 บ้านวังปลาตูก ต.มะตูม อ.พรหมพิราม จ.พิษณุโลก	เพื่อให้มีเส้นทางคมนาคมให้ประชาชน ใช้สัญจร ไป-มา และขนส่งผลผลิต ทางการเกษตร	ถนนผิวจราจรลาดยาง กว้าง 6.00 ม. ระยะทาง 2.700 กม. รายละเอียด ตามแบบแปลน อบจ.พล.	4,500,000 งบ อบจ.พล.	3,500,000 งบ อบจ.พล.	-	ทำให้ประชาชนเดินทางสัญจร ไป-มา และขนส่งผลผลิตทาง การเกษตรออกสู่ตลาดการค้า ได้สะดวก รวดเร็ว ยั่งยืน	กองช่าง

ที่	โครงการ	วัตถุประสงค์	เป้าหมาย (ผลผลิตของโครงการ)	งบประมาณและที่มา			ผลลัพธ์ที่คาดว่าจะได้รับ	หน่วยงาน ที่รับผิดชอบ
				2552 (บาท)	2553 (บาท)	2554 (บาท)		
539	ก่อสร้างสะพาน คสล. หมู่ที่ 6 ต.ท่าช้าง ตำบลคลองชลประทาน เชื่อมต่อ ถนนบ้านวังมะสะระ, นาชุม ต.ท่าช้าง อ.พรหมพิราม จ.พิษณุโลก	เพื่อให้ประชาชนได้มีสะพานสำหรับสัญจร ไป-มา และขนส่งผลผลิตทางการเกษตร	สะพาน คสล. กว้าง 8.00 ม. ยาว 70 ม.	-	6,650,000 งบ อบจ.พล.	-	ทำให้ประชาชนเดินทางสัญจรไป-มา และขนส่งผลผลิตทางการเกษตรออกสู่ตลาดการค้า ได้สะดวก รวดเร็ว ยิ่งขึ้น	กองช่าง
540	ก่อสร้างสะพาน คสล. หมู่ที่ 10 ต.ท่าช้าง บริเวณบ้านนายสมนึก คงพ่วง อ.พรหมพิราม จ.พิษณุโลก	เพื่อให้ประชาชนได้มีสะพานสำหรับสัญจร ไป-มา และขนส่งผลผลิตทางการเกษตร	สะพาน คสล. กว้าง 8.00 ม. ยาว 50 ม.	-	4,750,000 งบ อบจ.พล.	-	ทำให้ประชาชนเดินทางสัญจรไป-มา และขนส่งผลผลิตทางการเกษตรออกสู่ตลาดการค้า ได้สะดวก รวดเร็ว ยิ่งขึ้น	กองช่าง
541	ก่อสร้างสะพาน คสล. หมู่ที่ 12 ต.ท่าช้าง บริเวณไต่ช้าง บ้านใหม่สำราญ อ.พรหมพิราม จ.พิษณุโลก	เพื่อให้ประชาชนได้มีสะพานสำหรับสัญจร ไป-มา และขนส่งผลผลิตทางการเกษตร	สะพาน คสล. กว้าง 8.00 ม. ยาว 50 ม.	-	4,750,000 งบ อบจ.พล.	-	ทำให้ประชาชนเดินทางสัญจรไป-มา และขนส่งผลผลิตทางการเกษตรออกสู่ตลาดการค้า ได้สะดวก รวดเร็ว ยิ่งขึ้น	กองช่าง
542	ก่อสร้างสะพาน คสล. หมู่ที่ 12 ต.ท่าช้าง บริเวณไต่ช้าง บ้านใหม่สำราญ อ.พรหมพิราม จ.พิษณุโลก	เพื่อให้ประชาชนได้มีสะพานสำหรับสัญจร ไป-มา และขนส่งผลผลิตทางการเกษตร	สะพาน คสล. กว้าง 8.00 ม. ยาว 50 ม.	-	4,750,000 งบ อบจ.พล.	-	ทำให้ประชาชนเดินทางสัญจรไป-มา และขนส่งผลผลิตทางการเกษตรออกสู่ตลาดการค้า ได้สะดวก รวดเร็ว ยิ่งขึ้น	กองช่าง

ที่	โครงการ	วัตถุประสงค์	เป้าหมาย (ผลผลิตของโครงการ)	งบประมาณและที่มา			ผลลัพธ์ที่คาดว่าจะได้รับ	หน่วยงาน ที่รับผิดชอบ
				2552 (บาท)	2553 (บาท)	2554 (บาท)		
543	ก่อสร้างสะพาน คสล. หมู่ที่ 9 ต.ศรีภิรมย์ บริเวณบ้านนายวัลลภ กล่อมกล้านุ่ม อ.พรหมพิราม จ.พิษณุโลก	เพื่อให้ประชาชนได้มีสะพานสำหรับสัญจร ไป-มา และขนส่งผลผลิตทางการเกษตร	สะพาน คสล. จำนวน 1 แห่ง	-	-	1,700,000 งบ อบจ.พล.	ทำให้ประชาชนเดินทางสัญจรไป-มา และขนส่งผลผลิตทางการเกษตรออกสู่ตลาดการค้าได้สะดวก รวดเร็ว ยิ่งขึ้น	กองช่าง
544	ก่อสร้างสะพาน คสล. ข้ามแม่น้ำแควน้อย ต.หอกลอง อ.พรหมพิราม จ.พิษณุโลก	เพื่อให้ประชาชนได้มีสะพานสำหรับสัญจร ไป-มา และขนส่งผลผลิตทางการเกษตร	สะพาน คสล. กว้าง 8.00 ม. ระยะทาง 120 ม. รายละเอียดตามแบบแปลน อบจ.พล.	-	20,000,000 งบ อบจ.พล.	-	ทำให้ประชาชนเดินทางสัญจรไป-มา และขนส่งผลผลิตทางการเกษตรออกสู่ตลาดการค้าได้สะดวก รวดเร็ว ยิ่งขึ้น	กองช่าง
545	ก่อสร้างสะพาน คสล. ข้ามแม่น้ำน่าน เชื่อมระหว่าง หมู่ที่ 1 เทศบาล ต.วงษ์อึ่ง กับ หมู่ที่ 6 ต.วงษ์อึ่ง และ หมู่ที่ 6 ต.มะต๋อง บางส่วน อ.พรหมพิราม จ.พิษณุโลก	เพื่อให้ประชาชนได้มีสะพานสำหรับสัญจร ไป-มา และขนส่งผลผลิตทางการเกษตร	สะพาน คสล. กว้าง 8.00 ม. ระยะทาง 150 ม. รายละเอียดตามแบบแปลน อบจ.พล.	-	21,571,000 งบ อบจ.พล.	-	ทำให้ประชาชนเดินทางสัญจรไป-มา และขนส่งผลผลิตทางการเกษตรออกสู่ตลาดการค้าได้สะดวก รวดเร็ว ยิ่งขึ้น	กองช่าง
546	ก่อสร้างสะพานสลิง หน้าวัดมะต๋อม ระหว่าง หมู่ที่ 1 บ้านมะต๋อม กับ หมู่ที่ 6 บ้านแหลมลาด ต.มะต๋อม อ.พรหมพิราม จ.พิษณุโลก	เพื่อให้ประชาชนได้มีสะพานสำหรับสัญจร ไป-มา และขนส่งผลผลิตทางการเกษตร	สะพานสลิง จำนวน 1 แห่ง	-	-	7,000,000 งบ อบจ.พล.	ทำให้ประชาชนเดินทางสัญจรไป-มา และขนส่งผลผลิตทางการเกษตรออกสู่ตลาดการค้าได้สะดวก รวดเร็ว ยิ่งขึ้น	กองช่าง

ที่	โครงการ	วัตถุประสงค์	เป้าหมาย (ผลผลิตของโครงการ)	งบประมาณและที่มา			ผลลัพธ์ที่คาดว่าจะได้รับ	หน่วยงาน ที่รับผิดชอบ
				2552 (บาท)	2553 (บาท)	2554 (บาท)		
547	ก่อสร้างสะพานสลิงข้ามแม่น้ำ- น่าน หมู่ที่ 4 - หมู่ที่ 9 ต.มะตอง อ.พรหมพิราม จ.พิษณุโลก	เพื่อให้ประชาชนได้มีสะพานสำหรับ สัญจร ไป-มา และขนส่งผลผลิต ทางการเกษตร	สะพานสลิง จำนวน 1 แห่ง	-	-	6,000,000 งบ อบจ.พล.	ทำให้ประชาชนเดินทางสัญจร ไป-มา และขนส่งผลผลิตทาง การเกษตรออกสู่ตลาดการค้า ได้สะดวก รวดเร็ว ยั่งยืน	กองช่าง
548	ก่อสร้างสะพานสลิงข้ามแม่น้ำ- น่าน เชื่อมระหว่าง หมู่ที่ 1 บ้านมะตอม กับ หมู่ที่ 6 บ้านแหลมลาด ต.มะตอม อ.พรหมพิราม จ.พิษณุโลก	เพื่อให้ประชาชนได้มีสะพานสำหรับ สัญจร ไป-มา และขนส่งผลผลิต ทางการเกษตร	สะพานสลิงข้ามแม่น้ำน่าน กว้าง 2.35 ม. ยาว 120 ม. รายละเอียดตามแบบแปลน อบจ.พล.	-	7,500,000 งบ อบจ.พล.	-	ทำให้ประชาชนเดินทางสัญจร ไป-มา และขนส่งผลผลิตทาง การเกษตรออกสู่ตลาดการค้า ได้สะดวก รวดเร็ว ยั่งยืน	กองช่าง
549	ก่อสร้างสะพานข้ามแม่น้ำยม สายเก่า หมู่ที่ 7 เชื่อมต่อ เกาะตาเลี้ยง อ.ศรีสำโรง จ.สุโขทัย	เพื่อให้ประชาชนได้มีสะพานสำหรับ สัญจร ไป-มา และขนส่งผลผลิต ทางการเกษตร	สะพาน กว้าง 6.00 ม. ยาว 60 ม.	-	-	6,000,000 งบ อบจ.พล.	ทำให้ประชาชนเดินทางสัญจร ไป-มา และขนส่งผลผลิตทาง การเกษตรออกสู่ตลาดการค้า ได้สะดวก รวดเร็ว ยั่งยืน	กองช่าง
550	ก่อสร้างสะพานข้ามแม่น้ำยม สายเก่า หมู่ที่ 8 ต.ตลุกเทียม ติดต่อกับบริเวณวังลึก ต.วังลึก อ.ศรีสำโรง จ.สุโขทัย	เพื่อให้ประชาชนได้มีสะพานสำหรับ สัญจร ไป-มา และขนส่งผลผลิต ทางการเกษตร	สะพาน กว้าง 6.00 ม. ยาว 60 ม.	-	-	6,000,000 งบ อบจ.พล.	ทำให้ประชาชนเดินทางสัญจร ไป-มา และขนส่งผลผลิตทาง การเกษตรออกสู่ตลาดการค้า ได้สะดวก รวดเร็ว ยั่งยืน	กองช่าง

ที่	โครงการ	วัตถุประสงค์	เป้าหมาย (ผลผลิตของโครงการ)	งบประมาณและที่มา			ผลลัพธ์ที่คาดว่าจะได้รับ	หน่วยงาน ที่รับผิดชอบ
				2552 (บาท)	2553 (บาท)	2554 (บาท)		
551	ซ่อมปรับปรุงถนนผิวจราจรลูกรังสายบ้านวัดโบสถ์ หมู่ที่ 3 ต.วัดโบสถ์ อ.วัดโบสถ์ - นิคมทุ่งสาน เชื่อมต่อ ต.ทับยายเชียง อ.ทับยายเชียง อ.พรหมพิราม จ.พิษณุโลก	เพื่อให้มีเส้นทางคมนาคมให้ประชาชนใช้สัญจร ไป-มา และขนส่งผลผลิตทางการเกษตร	ถนนผิวจราจรลูกรังระยะทาง 15 กม. ซ่อมปรับปรุง ช่วงที่ 2 กม. 8+000-15+000 โดยทำการปรับระดับงานดิน ผิวจราจรเดิมทำการลงวัสดุลูกรังขนาดผิวจราจรกว้าง 8 ม. ยาว 7,000 ม. ปริมาณลูกรัง 8,400 ลบ.ม.(แน่นอน) พร้อมเกรดบดอัด รายละเอียดตามแบบแปลนอบจ.พล.	-	7,720,000 งบ อบจ.พล.	7,720,000 งบ อบจ.พล.	ทำให้ประชาชนเดินทางสัญจรไป-มา และขนส่งผลผลิตทางการเกษตรออกสู่ตลาดการค้าได้สะดวก รวดเร็ว ยิ่งขึ้น	กองช่าง
552	ปรับปรุงถนนบ้านแก่งเจ็ดแคว ต.บ้านยาง อ.วัดโบสถ์ - ต.บ้านกลาง อ.วังทอง	เพื่อให้มีเส้นทางคมนาคมให้ประชาชนใช้สัญจร ไป-มา และขนส่งผลผลิตทางการเกษตร	ระยะทาง 12 กิโลเมตร	-	-	3,000,000 งบ อบจ.พล.	ทำให้ประชาชนเดินทางสัญจรไป-มา และขนส่งผลผลิตทางการเกษตรออกสู่ตลาดการค้าได้สะดวก รวดเร็ว ยิ่งขึ้น	กองช่าง
553	ซ่อมปรับปรุงถนนผิวจราจรลาดยางแบบแอสฟัลติกคอนกรีต ม.4 ต.คันช้าง ถึงบ้านแก่งคันนา หมู่ที่ 7 ต.คันช้าง อ.วัดโบสถ์ เชื่อมต่อ ต.บ้านกลาง อ.วังทอง จ.พิษณุโลก	เส้นทางคมนาคมให้ประชาชนทั่วไปและขนส่งผลผลิตผลการเกษตร	ถนนผิวจราจรลาดยางระยะทาง 17 กม. ทำการก่อสร้างช่วงที่ 1 กม. 0+000-5+000 ขนาดผิวจราจรกว้าง 8 ม. ยาว 5,000 ม. รายละเอียดตามแบบแปลนอบจ.พล.	-	-	14,000,000 งบ อบจ.พล.	ประชาชนสามารถเดินทางและขนส่งผลผลิตผลการเกษตรได้อย่างรวดเร็ว	กองช่าง

ที่	โครงการ	วัตถุประสงค์	เป้าหมาย (ผลผลิตของโครงการ)	งบประมาณและที่มา			ผลลัพธ์ที่คาดว่าจะได้รับ	หน่วยงาน ที่รับผิดชอบ
				2552 (บาท)	2553 (บาท)	2554 (บาท)		
554	ซ่อมปรับปรุงถนนผิวจราจรแบบแอสฟัลติกคอนกรีต สายเทศบาล ตำบลวัดโบสถ์ บ้านนาขาม - ต.บ้านยาง อ.วัดโบสถ์ จ.พิษณุโลก	เส้นทางคมนาคมให้ประชาชนทั่วไป และขนส่งผลผลิตผลการเกษตร	ถนนผิวจราจรแบบแอสฟัลติกคอนกรีต กว้าง 8 ม. ยาวรวม 1,000 ม. รายละเอียดตามแบบแปลน อบจ.พล.	1,500,000 งบ อบจ.พล.	3,000,000 งบ อบจ.พล.	3,000,000 งบ อบจ.พล.	ทำให้ประชาชนเดินทางสัญจรไป-มา และขนส่งผลผลิตทางการเกษตรออกสู่ตลาดการค้าได้สะดวก รวดเร็ว ยิ่งขึ้น	กองช่าง
555	ซ่อมปรับปรุงถนนผิวจราจรแบบแอสฟัลติกคอนกรีต หมู่ที่ 2 บ้านหนองหลวง ต.คันไช้-บ้านนาขาม ต.บ้านยาง อ.วัดโบสถ์ จ.พิษณุโลก	เส้นทางคมนาคมให้ประชาชนทั่วไป และขนส่งผลผลิตผลการเกษตร	ถนนผิวจราจรแบบแอสฟัลติกคอนกรีต กว้าง 6 ม. ยาวรวม 1,000 ม. รายละเอียดตามแบบแปลน อบจ.พล.	2,000,000 งบ อบจ.พล.	2,000,000 งบ อบจ.พล.	2,000,000 งบ อบจ.พล.	ทำให้ประชาชนเดินทางสัญจรไป-มา และขนส่งผลผลิตทางการเกษตรออกสู่ตลาดการค้าได้สะดวก รวดเร็ว ยิ่งขึ้น	กองช่าง
556	ซ่อมปรับปรุงถนนผิวจราจรลาดยางแบบแอสฟัลติกคอนกรีต ม.4 ต.คันไช้ ถึงบ้านแก่งคันทนา หมู่ที่ 7 ต.คันไช้ อ.วัดโบสถ์ เชื่อมต่อ ต.บ้านกลาง อ.วังทอง จ.พิษณุโลก	เส้นทางคมนาคมให้ประชาชนทั่วไป และขนส่งผลผลิตผลการเกษตร	ถนนผิวจราจรลาดยางระยะทาง 17 กม. ทำการก่อสร้างช่วงที่ 1 กม. 0+000-5+000 ขนาดผิวจราจรกว้าง 8 ม. ยาว 5,000 ม. รายละเอียดตามแบบแปลน อบจ.พล.	-	-	14,000,000 งบ อบจ.พล.	ประชาชนสามารถเดินทางและขนส่งผลผลิตผลการเกษตรได้อย่างรวดเร็ว	กองช่าง

ที่	โครงการ	วัตถุประสงค์	เป้าหมาย (ผลผลิตของโครงการ)	งบประมาณและที่มา			ผลลัพธ์ที่คาดว่าจะได้รับ	หน่วยงาน ที่รับผิดชอบ
				2552 (บาท)	2553 (บาท)	2554 (บาท)		
557	ปรับปรุงถนนผิวจราจรลาดยางแบบ Para slurry Seal สาย อบจ.พล.3025 บ้านนาขาม - บ้านปากพาน อ.วัดโบสถ์ จ.พิษณุโลก	เพื่อแก้ไขปัญหาค่าการสัญจรไป-มา ให้แก่ราษฎรและการขนถ่าย ผลผลิตทางการเกษตรออกสู่ตลาดการค้าได้อย่างรวดเร็วยิ่งขึ้น	ทำการปรับปรุงโดยวิธี ซ่อมบำรุงพิเศษ กิจกรรมซ่อมสร้างผิวทางพาราสเลอซีล (Para slurry Seal) พื้นที่ซ่อมรวม 16,000 ตร.ม. รายละเอียดตามแบบแปลน อบจ.พล.	-	-	2,432,000 งบ อบจ.พล.	ทำให้ประชาชนเดินทางสัญจรไป-มา และขนส่งผลผลิตทางการเกษตรออกสู่ตลาดการค้าได้สะดวก รวดเร็ว ยิ่งขึ้น	กองช่าง
558	ปรับปรุงถนนผิวจราจรลาดยางแบบ Para slurry Seal สาย อบจ.พล.2035 ทางหลวงหมายเลข 1220 ตอนวัดโบสถ์ - บ้านนาขาม อ.วัดโบสถ์ จ.พิษณุโลก	เพื่อแก้ไขปัญหาค่าการสัญจรไป-มา ให้แก่ราษฎรและการขนถ่าย ผลผลิตทางการเกษตรออกสู่ตลาดการค้าได้อย่างรวดเร็วยิ่งขึ้น	ทำการปรับปรุงโดยวิธี ซ่อมบำรุงพิเศษ กิจกรรมซ่อมสร้างผิวทางพาราสเลอซีล (Para slurry Seal) พื้นที่ซ่อมรวม 9,000 ตร.ม. รายละเอียดตามแบบแปลน อบจ.พล.	-	-	1,368,000 งบ อบจ.พล.	ทำให้ประชาชนเดินทางสัญจรไป-มา และขนส่งผลผลิตทางการเกษตรออกสู่ตลาดการค้าได้สะดวก รวดเร็ว ยิ่งขึ้น	กองช่าง
559	ซ่อมแซมถนนผิวจราจรลาดยางแบบผิวเรียบ พร้อมก่อสร้างเขื่อนป้องกันตลิ่ง สาย อบจ.พล.3025 บ้านนาขาม - บ้านปากพาน อ.วัดโบสถ์ จ.พิษณุโลก	1. เพื่อให้ประชาชนได้มีถนนสำหรับสัญจรไป-มาและขนส่งผลผลิตทางการเกษตร 2. เพื่อเป็นการลดฝุ่นละออง	ถนนผิวจราจรลาดยางแบบผิวเรียบ พร้อมเขื่อนป้องกันตลิ่ง รายละเอียดตามแบบแปลน อบจ.พล.	-	-	2,520,000 งบ อบจ.พล.	1. ทำให้ประชาชนสามารถสัญจรไปมา และขนส่งผลผลิตทางการเกษตรได้สะดวก รวดเร็ว ยิ่งขึ้น 2. ทำให้ลดจำนวนผู้ป่วยโรคระบบทางเดินหายใจ	กองช่าง

ที่	โครงการ	วัตถุประสงค์	เป้าหมาย (ผลผลิตของโครงการ)	งบประมาณและที่มา			ผลลัพธ์ที่คาดว่าจะได้รับ	หน่วยงาน ที่รับผิดชอบ
				2552 (บาท)	2553 (บาท)	2554 (บาท)		
560	ปรับปรุงถนนผิวจราจรลาดยาง แบบผิวเรียบ สายหมู่ที่ 9 บ้านเนินตาเกิด ต.บ้านยาง - ต.ท่างาม อ.วัดโบสถ์ จ.พิษณุโลก	1. เพื่อให้ประชาชนได้มีถนนสำหรับ สัญจรไป-มาและขนส่งผลผลิต ทางการเกษตร 2. เพื่อเป็นการลดฝุ่นละออง	ถนนผิวจราจรลาดยางแบบผิวเรียบ กว้าง 6.00 ม. ยาว 1,000 ม. รายละเอียดตามแบบแปลน อบจ.พล.	2,000,000 งบ อบจ.พล.	-	-	1. ทำให้ประชาชนสามารถสัญจร ไปมา และขนส่งผลผลิตทางการ เกษตรได้สะดวก รวดเร็ว ยิ่งขึ้น 2. ทำให้ลดจำนวนผู้ป่วยโรคระบบ ทางเดินหายใจ	กองช่าง

ที่	โครงการ	วัตถุประสงค์	เป้าหมาย (ผลผลิตของโครงการ)	งบประมาณและที่มา			ผลลัพธ์ที่คาดว่าจะได้รับ	หน่วยงาน ที่รับผิดชอบ
				2552 (บาท)	2553 (บาท)	2554 (บาท)		
561	ก่อสร้างถนนดินผิวจราจรลูกรังสายนาขาม-ปากพาน(ช่วงที่ 3) ต.หินลาด, ต.บ้านยาง, ต.คันช้าง อ.วัดโบสถ์ จ.พิษณุโลก	เพื่อแก้ไขปัญหาการสัญจรไป-มาให้แก่ราษฎรและการขนถ่ายผลผลิตทางการเกษตรออกสู่ตลาดการค้าได้อย่างรวดเร็วยิ่งขึ้น	ผิวจราจรกว้าง 8.00 ม. ยาว 5,000 ม. พร้อมวางท่อ คสล. มอก. ชั้น 3 รายละเอียดตามแบบแปลน อบจ.พล.	-	4,200,000 งบ อบจ.พล.	-	ทำให้ประชาชนเดินทางสัญจรไป-มา และการขนส่งผลผลิตทางการเกษตรออกสู่ตลาดการค้าได้อย่างรวดเร็วยิ่งขึ้น เป็นสายทางเชื่อมระหว่าง ต.หินลาด, ต.บ้านยาง, ต.คันช้าง อ.วัดโบสถ์ จ.พิษณุโลก	กองช่าง
562	ก่อสร้างถนนดินผิวจราจรลูกรังสายบ้านหินลาด หมู่ที่ 14 ต.ดอนทอง อ.เมืองพิษณุโลก - ต.บ้านยาง อ.วัดโบสถ์ จ.พิษณุโลก	เพื่อแก้ไขปัญหาการสัญจรไป-มาให้แก่ราษฎรและการขนถ่ายผลผลิตทางการเกษตรได้อย่างรวดเร็วยิ่งขึ้น	ถนนดินผิวจราจร กว้าง 8.00 ม. ยาว 6,000 ม. พร้อมวางท่อ คสล. มอก. ชั้น 3 รายละเอียดตามแบบแปลน อบจ.พล.	-	4,500,000 งบ อบจ.พล.	6,500,000 งบ อบจ.พล.	ทำให้ประชาชนเดินทางสัญจรไป-มา และขนส่งผลผลิตทางการเกษตรออกสู่ตลาดการค้าได้สะดวก รวดเร็ว ยิ่งขึ้น	กองช่าง
563	ก่อสร้างถนนดินผิวจราจรลูกรังสาย อบจ.พล.3025 บ้านนาขาม ต.บ้านยาง - บ้านปากพาน ต.คันช้าง อ.วัดโบสถ์ จ.พิษณุโลก	เพื่อให้มีเส้นทางคมนาคมให้ประชาชนใช้สัญจรไป-มา และขนส่งผลผลิตทางการเกษตร	ถนนดินผิวจราจรลูกรังระยะทาง 21.031 กม. ทำการก่อสร้างขนาดผิวจราจรกว้าง 8.00 ม. ยาว 5,000 ม. พร้อมวางท่อระบายน้ำ คสล. รายละเอียดตามแบบแปลน อบจ.พล.	-	5,200,000 งบ อบจ.พล.	5,200,000 งบ อบจ.พล.	ทำให้ประชาชนเดินทางสัญจรไป-มา และขนส่งผลผลิตทางการเกษตรออกสู่ตลาดการค้าได้สะดวก รวดเร็ว ยิ่งขึ้น	กองช่าง

ที่	โครงการ	วัตถุประสงค์	เป้าหมาย (ผลผลิตของโครงการ)	งบประมาณและที่มา			ผลลัพธ์ที่คาดว่าจะได้รับ	หน่วยงาน ที่รับผิดชอบ
				2552 (บาท)	2553 (บาท)	2554 (บาท)		
564	ก่อสร้างถนนผิวจราจรลูกรัง สายบ้านน้ำโจน หมู่ที่ 4 ต.คันช้าง - บ้านแก่งคันทนา หมู่ที่ 7 ต.คันช้าง อ.วัดโบสถ์ เชื่อมต่อกับ ต.บ้านกลาง อ.วังทอง จ.พิษณุโลก	เพื่อให้มีเส้นทางคมนาคมให้ประชาชน ใช้สัญจร ไป-มา และขนส่งผลผลิต ทางการเกษตร	ถนนผิวจราจรลูกรัง ระยะทาง 17 กม. ทำการก่อสร้างช่วงที่ 1 กม. 0+000-5+000 ขนาดผิวจราจรกว้าง 7 ม. ยาว 5,000 ม. พร้อมวางท่อระบาย น้ำ คสล. รายละเอียดตามแบบแปลน อบจ.พล.	-	1,700,000 งบ อบจ.พล.	2,380,000 งบ อบจ.พล.	ทำให้ประชาชนเดินทางสัญจร ไป-มา และขนส่งผลผลิตทาง การเกษตรออกสู่ตลาดการค้า ได้สะดวก รวดเร็ว ยั่งยืน	กองช่าง

ที่	โครงการ	วัตถุประสงค์	เป้าหมาย (ผลผลิตของโครงการ)	งบประมาณและที่มา			ผลลัพธ์ที่คาดว่าจะได้รับ	หน่วยงาน ที่รับผิดชอบ
				2552 (บาท)	2553 (บาท)	2554 (บาท)		
565	ก่อสร้างถนนลาดยางแอสฟัลติกคอนกรีตสายบ้านนาขาม ต.บ้านยาง- บ้านปากพาน ต.คันช้าง อ.วัดโบสถ์ จ.พิษณุโลก	เพื่อให้มีเส้นทางคมนาคมให้ประชาชนใช้สัญจร ไป-มา และขนส่งผลผลิตทางการเกษตร	ถนนผิวจราจรลาดยางแอสฟัลติกคอนกรีต กว้าง 8 ม. ระยะทาง 1,000 ม. รายละเอียดตามแบบแปลน อบจ.พล.	-	4,400,000 งบ อบจ.พล.	4,400,000 งบ อบจ.พล.	ทำให้ประชาชนเดินทางสัญจรไป-มา และขนส่งผลผลิตทางการเกษตรออกสู่ตลาดการค้าได้สะดวก รวดเร็ว ยิ่งขึ้น	กองช่าง
566	ก่อสร้างถนนลาดยางแอสฟัลติกคอนกรีตสายบ้านข้าหวาย ต.บ้านกลาง-บ้านปากพาน ต.คันช้าง อ.วัดโบสถ์ จ.พิษณุโลก	เส้นทางคมนาคมให้ประชาชนทั่วไปและขนส่งผลผลิตผลการเกษตร	ถนนผิวจราจรลาดยางแอสฟัลติกคอนกรีต กว้าง 6 ม. ระยะทาง 1,000 ม. รายละเอียดตามแบบแปลน อบจ.พล.	-	4,400,000 งบ อบจ.พล.	4,400,000 งบ อบจ.พล.	ประชาชนสามารถเดินทางและขนส่งผลผลิตผลการเกษตรได้อย่างรวดเร็ว	กองช่าง
567	ก่อสร้างถนนลาดยางแอสฟัลติกคอนกรีตสายบ้านข้าหวาย ต.บ้านกลาง - บ้านปากพาน ต.คันช้าง อ.วัดโบสถ์ จ.พิษณุโลก	เส้นทางคมนาคมให้ประชาชนทั่วไปและขนส่งผลผลิตผลการเกษตร	ถนนผิวจราจรลาดยางแอสฟัลติกคอนกรีต กว้าง 6 ม. ระยะทาง 1,000 ม. รายละเอียดตามแบบแปลน อบจ.พล.	-	4,400,000 งบ อบจ.พล.	4,400,000 งบ อบจ.พล.	ประชาชนสามารถเดินทางและขนส่งผลผลิตผลการเกษตรได้อย่างรวดเร็ว	กองช่าง
568	ก่อสร้างถนนลาดยางแอสฟัลติกคอนกรีตสายบ้านนาขาม ต.บ้านยาง - บ้านปากพาน ต.คันช้าง อ.วัดโบสถ์ จ.พิษณุโลก	เพื่อให้มีเส้นทางคมนาคมให้ประชาชนใช้สัญจร ไป-มา และขนส่งผลผลิตทางการเกษตร	ถนนผิวจราจรลาดยางแอสฟัลติกคอนกรีต กว้าง 8 ม. ระยะทาง 1,000 ม. รายละเอียดตามแบบแปลน อบจ.พล.	-	4,400,000 งบ อบจ.พล.	4,400,000 งบ อบจ.พล.	ทำให้ประชาชนเดินทางสัญจรไป-มา และขนส่งผลผลิตทางการเกษตรออกสู่ตลาดการค้าได้สะดวก รวดเร็ว ยิ่งขึ้น	กองช่าง

ที่	โครงการ	วัตถุประสงค์	เป้าหมาย (ผลผลิตของโครงการ)	งบประมาณและที่มา			ผลลัพธ์ที่คาดว่าจะได้รับ	หน่วยงาน ที่รับผิดชอบ
				2552 (บาท)	2553 (บาท)	2554 (บาท)		
569	ก่อสร้างถนนผิวจราจรลาดยางแบบผิวเรียบ สายบ้านวัดโบสถ์ หมู่ที่ 4 ต.วัดโบสถ์ - บ้านหนองมะคัง หมู่ที่ 7 ต.ท้อแท้ อ.วัดโบสถ์ จ.พิษณุโลก	เพื่อให้มีเส้นทางคมนาคมให้ประชาชนใช้สัญจร ไป-มา และขนส่งผลผลิตทางการเกษตร	ถนนผิวจราจรลาดยาง ระยะทาง 3.750 กม. ทำการก่อสร้าง ขนาดกว้าง 6.00 ม. ยาวรวม 1,000 ม. พร้อมวางท่อระบายน้ำ คสล. รายละเอียดตามแบบแปลน อบจ.พล.	3,000,000 งบ อบจ.พล.	3,000,000 งบ อบจ.พล.	2,800,000 งบ อบจ.พล.	ทำให้ประชาชนเดินทางสัญจรไป-มา และขนส่งผลผลิตทางการเกษตรออกสู่ตลาดการค้าได้สะดวก รวดเร็ว ยิ่งขึ้น	กองช่าง
570	ก่อสร้างถนนผิวจราจรลาดยางแบบผิวเรียบ สายบ้านวัดโบสถ์ หมู่ที่ 7 (เขตเทศบาลตำบลวัดโบสถ์)- คลองไซ หมู่ที่ 5 ต.วัดโบสถ์ อ.วัดโบสถ์ จ.พิษณุโลก	เพื่อให้มีเส้นทางคมนาคมให้ประชาชนใช้สัญจร ไป-มา และขนส่งผลผลิตทางการเกษตร	ถนนผิวจราจรลาดยางระยะทาง 2.400 กม. ขนาดผิวจราจรกว้าง 6.00 ม. ยาว 1,000 ม. รายละเอียดตามแบบแปลน อบจ.พล.	-	3,000,000 งบ อบจ.พล.	1,200,000 งบ อบจ.พล.	ทำให้ประชาชนเดินทางสัญจรไป-มา และขนส่งผลผลิตทางการเกษตรออกสู่ตลาดการค้าได้สะดวก รวดเร็ว ยิ่งขึ้น	กองช่าง
571	ก่อสร้างถนนผิวจราจรลาดยางแบบผิวเรียบ สายบ้านหนองสูง หมู่ที่ 13 - บ้านหัวคองคา หมู่ที่ 10 ต.ท่างาม- บ้านคลองช้าง หมู่ที่ 5 ต.วัดโบสถ์ อ.วัดโบสถ์ - บ้านเขาน้ำสุด หมู่ที่ 6 ต.ทับยายเชียง อ.พรหมพิราม จ.พิษณุโลก	เพื่อให้มีเส้นทางคมนาคมให้ประชาชนใช้สัญจร ไป-มา และขนส่งผลผลิตทางการเกษตร	ถนนผิวจราจรลาดยางแบบผิวเรียบ ระยะทาง 5.960 กม. ขนาดผิวจราจรกว้าง 6.00 ม. ยาว 1,000 ม. รายละเอียดตามแบบแปลน อบจ.พล.	-	3,000,000 งบ อบจ.พล.	9,450,000 งบ อบจ.พล.	ทำให้ประชาชนเดินทางสัญจรไป-มา และขนส่งผลผลิตทางการเกษตรออกสู่ตลาดการค้าได้สะดวก รวดเร็ว ยิ่งขึ้น	กองช่าง

ที่	โครงการ	วัตถุประสงค์	เป้าหมาย (ผลผลิตของโครงการ)	งบประมาณและที่มา			ผลลัพธ์ที่คาดว่าจะได้รับ	หน่วยงาน ที่รับผิดชอบ
				2552 (บาท)	2553 (บาท)	2554 (บาท)		
572	ก่อสร้างถนนผิวจราจรลาดยางแบบผิวเรียบสายวัดโบสถ์ หมู่ที่ 3 ต.วัดโบสถ์ อ.วัดโบสถ์ - นิคมทุ่งสาน เชื่อมต่อ ต.ทับยายเชียง อ.พรหมพิราม จ.พิษณุโลก	เพื่อให้มีเส้นทางคมนาคมให้ประชาชนใช้สัญจร ไป-มา และขนส่งผลผลิตทางการเกษตร	ถนนผิวจราจรลาดยางแบบผิวเรียบ ระยะทาง 15.000 กม. ขนาดผิวจราจรกว้าง 8.00 ม. ยาว 2,000 ม. รายละเอียดตามแบบแปลน อบจ.พล.	-	6,000,000 งบ อบจ.พล.	44,000,000 งบ อบจ.พล.	ทำให้ประชาชนเดินทางสัญจรไป-มา และขนส่งผลผลิตทางการเกษตรออกสู่ตลาดการค้าได้สะดวก รวดเร็ว ยิ่งขึ้น	กองช่าง
573	ก่อสร้างถนนผิวจราจรลาดยางสายบ้านหนองไผ่ หมู่ที่ 9 ต.หินลาด อ.วัดโบสถ์ - บ้านเขาน้ำสูด หมู่ที่ 6 ต.ทับยายเชียง อ.พรหมพิราม จ.พิษณุโลก	เพื่อให้มีเส้นทางคมนาคมให้ประชาชนใช้สัญจร ไป-มา และขนส่งผลผลิตทางการเกษตร	ถนนผิวจราจรลาดยางระยะทาง 8.000 กม. ขนาดผิวจราจรกว้าง 8.00 ม. ยาว 2,000 ม. รายละเอียดตามแบบแปลน อบจ.พล.	-	8,000,000 งบ อบจ.พล.	24,000,000 งบ อบจ.พล.	ทำให้ประชาชนเดินทางสัญจรไป-มา และขนส่งผลผลิตทางการเกษตรออกสู่ตลาดการค้าได้สะดวก รวดเร็ว ยิ่งขึ้น	กองช่าง
574	ก่อสร้างถนนผิวจราจรลาดยางแบบผิวเรียบ สายบ้านน้ำโจน หมู่ที่ 4 ต.คันไช้ - บ้านแก่งคั่นนา หมู่ที่ 7 ต.คันไช้ อ.วัดโบสถ์ เชื่อมต่อ ต.บ้านกลาง อ.วังทอง จ.พิษณุโลก	เพื่อให้มีเส้นทางคมนาคมให้ประชาชนใช้สัญจร ไป-มา และขนส่งผลผลิตทางการเกษตร	ถนนผิวจราจรลาดยางระยะทาง 17.000 กม. ขนาดผิวจราจรกว้าง 6.00 ม. ยาว 5,000 ม. รายละเอียดตามแบบแปลน อบจ.พล.	-	15,000,000 งบ อบจ.พล.	21,000,000 งบ อบจ.พล.	ทำให้ประชาชนเดินทางสัญจรไป-มา และขนส่งผลผลิตทางการเกษตรออกสู่ตลาดการค้าได้สะดวก รวดเร็ว ยิ่งขึ้น	กองช่าง

ที่	โครงการ	วัตถุประสงค์	เป้าหมาย (ผลผลิตของโครงการ)	งบประมาณและที่มา			ผลลัพธ์ที่คาดว่าจะได้รับ	หน่วยงาน ที่รับผิดชอบ
				2552 (บาท)	2553 (บาท)	2554 (บาท)		
575	ก่อสร้างถนนผิวจราจรลาดยางแบบผิวเรียบ สาย อบจ.พล. 3025 บ้านนาขาม ต.บ้านยาง - บ้านปากพาน ต.คันช้าง อ.วัดโบสถ์ จ.พิษณุโลก	เพื่อให้มีเส้นทางคมนาคมให้ประชาชนใช้สัญจร ไป-มา และขนส่งผลผลิตทางการเกษตร	ถนนผิวจราจรลาดยางแบบผิวเรียบ ระยะทาง 21.031 กม. ขนาดผิวจราจรกว้าง 8.00 ม. ยาว 835 ม. รายละเอียดตามแบบแปลน อบจ.พล.	-	3,340,000 งบ อบจ.พล.	20,000,000 งบ อบจ.พล.	ทำให้ประชาชนเดินทางสัญจรไป-มา และขนส่งผลผลิตทางการเกษตรออกสู่ตลาดการค้าได้สะดวก รวดเร็ว ยิ่งขึ้น	กองช่าง
576	ก่อสร้างถนนผิวจราจรลาดยางแบบผิวเรียบ สายเขตเทศบาล ตำบลวัดโบสถ์ บ้านวังเจ็ก หมู่ที่ 12 - บ้านเขาไร่ศรีราชา หมู่ที่ 6 ต.ท่างาม อ.วัดโบสถ์ จ.พิษณุโลก	เพื่อให้มีเส้นทางคมนาคมให้ประชาชนใช้สัญจร ไป-มา และขนส่งผลผลิตทางการเกษตร	ถนนผิวจราจรลาดยางแบบผิวเรียบ ระยะทาง 10.000 กม. ขนาดผิวจราจรกว้าง 6.00 ม. ยาว 1,000 ม. รายละเอียดตามแบบแปลน อบจ.พล.	-	3,000,000 งบ อบจ.พล.	3,000,000 งบ อบจ.พล.	ทำให้ประชาชนเดินทางสัญจรไป-มา และขนส่งผลผลิตทางการเกษตรออกสู่ตลาดการค้าได้สะดวก รวดเร็ว ยิ่งขึ้น	กองช่าง
577	ก่อสร้างถนนผิวจราจรลาดยางแบบผิวเรียบ สายบ้านนาขาม หมู่ที่ 1 ต.บ้านยาง - บ้านน้อยนอก หมู่ที่ 4 ต.หินลาด อ.วัดโบสถ์ จ.พิษณุโลก	เพื่อให้มีเส้นทางคมนาคมให้ประชาชนใช้สัญจร ไป-มา และขนส่งผลผลิตทางการเกษตร	ถนนผิวจราจรลาดยางแบบผิวเรียบ ระยะทาง 4.000 กม. ขนาดผิวจราจรกว้าง 6.00 ม. ยาว 1,000 ม. รายละเอียดตามแบบแปลน อบจ.พล.	-	3,000,000 งบ อบจ.พล.	5,600,000 งบ อบจ.พล.	ทำให้ประชาชนเดินทางสัญจรไป-มา และขนส่งผลผลิตทางการเกษตรออกสู่ตลาดการค้าได้สะดวก รวดเร็ว ยิ่งขึ้น	กองช่าง

ที่	โครงการ	วัตถุประสงค์	เป้าหมาย (ผลผลิตของโครงการ)	งบประมาณและที่มา			ผลลัพธ์ที่คาดว่าจะได้รับ	หน่วยงาน ที่รับผิดชอบ
				2552 (บาท)	2553 (บาท)	2554 (บาท)		
578	ก่อสร้างถนนผิวจราจรลาดยางแบบผิวเรียบ สายบ้านน้ำคบ หมู่ที่ 4 ต.บ้านยาง อ.วัดโบสถ์ - บ้านหินลาด หมู่ที่ 14 ต.ดอนทอง อ.เมืองพิษณุโลก จ.พิษณุโลก	เพื่อให้มีเส้นทางคมนาคมให้ประชาชนใช้สัญจร ไป-มา และขนส่งผลผลิตทางการเกษตร	ถนนผิวจราจรลาดยางแบบผิวเรียบ ระยะทาง 15.000 กม. ขนาดผิวจราจรกว้าง 6.00 ม. ยาว 2,000 ม. รายละเอียดตามแบบแปลน อบจ.พล.	-	2,800,000 งบ อบจ.พล.	2,800,000 งบ อบจ.พล.	ทำให้ประชาชนเดินทางสัญจรไป-มา และขนส่งผลผลิตทางการเกษตรออกสู่ตลาดการค้าได้สะดวก รวดเร็ว ยิ่งขึ้น	กองช่าง
579	ก่อสร้างถนนผิวจราจรลาดยางแบบผิวเรียบ สายบ้านหนองสูง หมู่ที่ 13 ต.ท่างาม อ.วัดโบสถ์ - บ้านเขาน้ำสุด หมู่ที่ 6 ต.ทับยายเชียง อ.พรหมพิราม จ.พิษณุโลก	เพื่อให้มีเส้นทางคมนาคมให้ประชาชนใช้สัญจร ไป-มา และขนส่งผลผลิตทางการเกษตร	ถนนผิวจราจรลาดยางแบบผิวเรียบ กว้าง 6.00 ม. ยาว 500 ม. รายละเอียดตามแบบแปลน อบจ.พล.	1,500,000 งบ อบจ.พล.	-	-	ทำให้ประชาชนเดินทางสัญจรไป-มา และขนส่งผลผลิตทางการเกษตรออกสู่ตลาดการค้าได้สะดวก รวดเร็ว ยิ่งขึ้น	กองช่าง
580	ก่อสร้างถนนลาดยาง หมู่ที่ 4 ต.คันไช้ อ.วัดโบสถ์ - ต.บ้านกลาง อ.วังทอง	เพื่อให้มีเส้นทางคมนาคมให้ประชาชนใช้สัญจร ไป-มา และขนส่งผลผลิตทางการเกษตร	ถนนผิวจราจรลาดยางผิวเรียบ ระยะทาง 13 กิโลเมตร	-	-	10,000,000 งบ อบจ.พล.	ทำให้ประชาชนเดินทางสัญจรไป-มา และขนส่งผลผลิตทางการเกษตรออกสู่ตลาดการค้าได้สะดวก รวดเร็ว ยิ่งขึ้น	กองช่าง

ที่	โครงการ	วัตถุประสงค์	เป้าหมาย (ผลผลิตของโครงการ)	งบประมาณและที่มา			ผลลัพธ์ที่คาดว่าจะได้รับ	หน่วยงาน ที่รับผิดชอบ
				2552 (บาท)	2553 (บาท)	2554 (บาท)		
581	ก่อสร้างถนนนิวกจรจร คสล. สายบ้านน้ำคบ หมู่ที่ 4 ต.บ้านยาง อ.วัดโบสถ์ - บ้าน หินลาด หมู่ที่ 14 ต.ดอนทอง จ.พิษณุโลก	เพื่อให้มีเส้นทางคมนาคมให้ประชาชน ใช้สัญจร ไป-มา และขนส่งผลผลิต ทางการเกษตร	ถนนนิวกจรจร คสล. ระยะทาง 15 กม. ทำการก่อสร้างช่วงที่ 1 กม. ขนาดนิวกจรจรกว้าง 6.00 ม. ยาว 1,000 ม. พร้อมวางท่อระบายน้ำ คสล. รายละเอียดตามแบบแปลน อบจ.พล.	3,000,000 งบ อบจ.พล.	3,000,000 งบ อบจ.พล.	-	ทำให้ประชาชนเดินทางสัญจร ไป-มา และขนส่งผลผลิตทาง การเกษตรออกสู่ตลาดการค้า ได้สะดวก รวดเร็ว ยั่งยืน	กองช่าง

ที่	โครงการ	วัตถุประสงค์	เป้าหมาย (ผลผลิตของโครงการ)	งบประมาณและที่มา			ผลลัพธ์ที่คาดว่าจะได้รับ	หน่วยงาน ที่รับผิดชอบ
				2552 (บาท)	2553 (บาท)	2554 (บาท)		
582	ก่อสร้างสะพานสลิง ข้ามแม่น้ำแควน้อย บ้านท่าแกง หมู่ที่ 7 ต.บ้านยาง อ.วัดโบสถ์ จ.พิษณุโลก	เพื่อให้ประชาชนได้มีสะพานสำหรับ สัญจร ไป-มา และขนส่งผลผลิต ทางการเกษตร	สะพานสลิง ขนาดกว้าง 2.35 ม. ยาว 100 ม. รายละเอียดตามแบบ แปลน อบจ.พล.	-	5,000,000 งบ อบจ.พล.	-	ทำให้ประชาชนเดินทางสัญจร ไป-มา และขนส่งผลผลิตทาง การเกษตรออกสู่ตลาดการค้า ได้สะดวก รวดเร็ว ยิ่งขึ้น	กองช่าง
583	ก่อสร้างสะพานสลิง ข้ามแม่น้ำแควน้อย บ้านคันทิ้ง หมู่ที่ 1 ต.คันทิ้ง อ.วัดโบสถ์ จ.พิษณุโลก	เพื่อให้ประชาชนได้มีสะพานสำหรับ สัญจร ไป-มา และขนส่งผลผลิต ทางการเกษตร	สะพานสลิง ขนาดกว้าง 2.35 ม. ยาว 120 ม. รายละเอียดตามแบบ แปลน อบจ.พล.	-	6,000,000 งบ อบจ.พล.	-	ทำให้ประชาชนเดินทางสัญจร ไป-มา และขนส่งผลผลิตทาง การเกษตรออกสู่ตลาดการค้า ได้สะดวก รวดเร็ว ยิ่งขึ้น	กองช่าง
584	ก่อสร้างสะพานสลิง บ้านท่าแกง ต.บ้านยาง - บ้านวังหนองแดง ต.ท่างาม อ.วัดโบสถ์ จ.พิษณุโลก	เพื่อให้ประชาชนได้มีสะพานสำหรับ สัญจร ไป-มา และขนส่งผลผลิต ทางการเกษตร	สะพานสลิง ขนาดกว้าง 2.35 ม. ยาว 120 ม. รายละเอียดตามแบบ แปลน อบจ.พล.	-	5,800,000 งบ อบจ.พล.	-	ทำให้ประชาชนเดินทางสัญจร ไป-มา และขนส่งผลผลิตทาง การเกษตรออกสู่ตลาดการค้า ได้สะดวก รวดเร็ว ยิ่งขึ้น	กองช่าง

ที่	โครงการ	วัตถุประสงค์	เป้าหมาย (ผลผลิตของโครงการ)	งบประมาณและที่มา			ผลลัพธ์ที่คาดว่าจะได้รับ	หน่วยงาน ที่รับผิดชอบ
				2552 (บาท)	2553 (บาท)	2554 (บาท)		
585	ซ่อมปรับปรุงถนนผิวจราจรลูกรังสายริมคลองชลประทาน C-15 ต.บ้านกว้าง - ต.ท่าทอง อ.เมือง จ.พิษณุโลก	เพื่อให้มีเส้นทางคมนาคมให้ประชาชนใช้สัญจร ไป-มา และขนส่งผลผลิตทางการเกษตร	ถนนผิวจราจรลูกรัง กว้าง 6.00 ม. ระยะทางยาว 7,000 ม. ระยะทางตลอดสาย 10,000 ม. ปริมาตรลูกรัง 6,300 ลบ.ม.	-	-	1,197,000 งบ อบจ.พล	ทำให้ประชาชนเดินทางสัญจรไป-มา และขนส่งผลผลิตทางการเกษตรออกสู่ตลาดการค้าได้สะดวก รวดเร็ว ยิ่งขึ้น	กองช่าง
586	ซ่อมปรับปรุงถนนผิวจราจรลูกรังสายริมคลองชลประทาน C-10 ต.ไม้ขอกอน - ต.บ้านกว้าง อ.เมือง จ.พิษณุโลก	เพื่อให้มีเส้นทางคมนาคมให้ประชาชนใช้สัญจร ไป-มา และขนส่งผลผลิตทางการเกษตร	ถนนผิวจราจรลูกรัง กว้าง 6.00 ม. ระยะทางยาว 3,500 ม.	-	-	1,000,000 งบ อบจ.พล	ทำให้ประชาชนเดินทางสัญจรไป-มา และขนส่งผลผลิตทางการเกษตรออกสู่ตลาดการค้าได้สะดวก รวดเร็ว ยิ่งขึ้น	กองช่าง
587	ซ่อมปรับปรุงถนนผิวจราจรลูกรังจากบ้านแม่ระหัน หมู่ที่ 10 ต.บ้านกว้าง - บ้านวังแร่ หมู่ที่ 3 ต.ชุมแสงสงคราม อ.บางระกำ จ.พิษณุโลก	เพื่อให้มีเส้นทางคมนาคมให้ประชาชนใช้สัญจร ไป-มา และขนส่งผลผลิตทางการเกษตร	ถนนผิวจราจรลูกรัง กว้าง 6.00 ม. ระยะทางยาว 1,000 ม.	-	-	1,000,000 งบ อบจ.พล	ทำให้ประชาชนเดินทางสัญจรไป-มา และขนส่งผลผลิตทางการเกษตรออกสู่ตลาดการค้าได้สะดวก รวดเร็ว ยิ่งขึ้น	กองช่าง

ที่	โครงการ	วัตถุประสงค์	เป้าหมาย (ผลผลิตของโครงการ)	งบประมาณและที่มา			ผลลัพธ์ที่คาดว่าจะได้รับ	หน่วยงาน ที่รับผิดชอบ
				2552 (บาท)	2553 (บาท)	2554 (บาท)		
588	ปรับปรุงถนนผิวจราจรลาดยางแบบ Para slurry Seal สาย อบจ.พล.3013 บ้านบึงกระดาน - บ้านบึงถึง อ.เมืองพิษณุโลก จ.พิษณุโลก	เพื่อแก้ไขปัญหาการสัญจรไป-มา ให้แก่ราษฎรและการขนถ่าย ผลผลิตทางการเกษตรออกสู่ตลาดการค้าได้อย่างรวดเร็วยิ่งขึ้น	ทำการปรับปรุงโดยวิธี ซ่อมบำรุงพิเศษ กิจกรรมซ่อมสร้างผิวทางพาราสเลอริซีล (Para slurry Seal) พื้นที่ซ่อมรวม 16,000 ตร.ม. รายละเอียดตามแบบแปลน อบจ.พล.	-	-	2,432,000 งบ อบจ.พล.	ทำให้ประชาชนเดินทางสัญจรไป-มา และขนส่งผลผลิตทางการเกษตรออกสู่ตลาดการค้าได้สะดวก รวดเร็ว ยิ่งขึ้น	กองช่าง
589	ปรับปรุงถนนผิวจราจรลาดยางแบบ Para slurry Seal สาย อบจ.พล.3014 บ้านกร่าง - บ้านจอมทอง อ.เมืองพิษณุโลก จ.พิษณุโลก	เพื่อแก้ไขปัญหาการสัญจรไป-มา ให้แก่ราษฎรและการขนถ่าย ผลผลิตทางการเกษตรออกสู่ตลาดการค้าได้อย่างรวดเร็วยิ่งขึ้น	ทำการปรับปรุงโดยวิธี ซ่อมบำรุงพิเศษ กิจกรรมซ่อมสร้างผิวทางพาราสเลอริซีล (Para slurry Seal) พื้นที่ซ่อมรวม 6,400 ตร.ม. รายละเอียดตามแบบแปลน อบจ.พล.	-	2,304,000 งบ อบจ.พล.	-	ทำให้ประชาชนเดินทางสัญจรไป-มา และขนส่งผลผลิตทางการเกษตรออกสู่ตลาดการค้าได้สะดวก รวดเร็ว ยิ่งขึ้น	กองช่าง
590	ปรับปรุงถนนผิวจราจรลาดยางแบบ Para slurry Seal สาย อบจ.พล.3015 บ้านเต็งหนาม - บ้านวังไทร อ.เมืองพิษณุโลก จ.พิษณุโลก	เพื่อแก้ไขปัญหาการสัญจรไป-มา ให้แก่ราษฎรและการขนถ่าย ผลผลิตทางการเกษตรออกสู่ตลาดการค้าได้อย่างรวดเร็วยิ่งขึ้น	ทำการปรับปรุงโดยวิธี ซ่อมบำรุงพิเศษ กิจกรรมซ่อมสร้างผิวทางพาราสเลอริซีล (Para slurry Seal) พื้นที่ซ่อมรวม 8,000 ตร.ม. รายละเอียดตามแบบแปลน อบจ.พล.	2,000,000 งบ อบจ.พล.	-	-	ทำให้ประชาชนเดินทางสัญจรไป-มา และขนส่งผลผลิตทางการเกษตรออกสู่ตลาดการค้าได้สะดวก รวดเร็ว ยิ่งขึ้น	กองช่าง

ที่	โครงการ	วัตถุประสงค์	เป้าหมาย (ผลผลิตของโครงการ)	งบประมาณและที่มา			ผลลัพธ์ที่คาดว่าจะได้รับ	หน่วยงาน ที่รับผิดชอบ
				2552 (บาท)	2553 (บาท)	2554 (บาท)		
591	ปรับปรุงถนนผิวจราจรลาดยางแบบ Para slurry Seal สายอบจ.พล.3016 บ้านกร่าง - บ้านหนองปลิง อ.เมืองพิษณุโลก จ.พิษณุโลก	เพื่อแก้ไขปัญหาการสัญจรไป-มาให้แก่ราษฎรและการขนถ่ายผลผลิตทางการเกษตรออกสู่ตลาดการค้าได้อย่างรวดเร็วยิ่งขึ้น	ทำการปรับปรุงโดยวิธี ซ่อมบำรุงพิเศษ กิจกรรมซ่อมสร้างผิวทางพาราสเลอซีซีล (Para slurry Seal) พื้นที่ซ่อมรวม 18,800 ตร.ม. รายละเอียดตามแบบแปลน อบจ.พล.	-	6,768,000 งบ อบจ.พล.	-	ทำให้ประชาชนเดินทางสัญจรไป-มา และขนส่งผลผลิตทางการเกษตรออกสู่ตลาดการค้าได้สะดวก รวดเร็ว ยิ่งขึ้น	กองช่าง
592	ปรับปรุงถนนราชอุตรานนท์ จากเขต เทศบาลนครพิษณุโลก - อ.เมือง จ.พิษณุโลก	1. เพื่อให้ประชาชนได้มีถนนสำหรับสัญจรไปมา 2. เพื่อเป็นการลดฝุ่นละออง	1. ถนนผิวจราจร คสล. กว้าง 6.00 ม. ยาว 450 ม. 2. รางระบายน้ำ คสล. พร้อมท่อระบายน้ำ คสล. และบ่อพัก รายละเอียดตามแบบแปลน อบจ.พล.	-	-	3,600,000 งบ อบจ.พล.	1. ทำให้ประชาชนเดินทางสัญจรไปมา ได้สะดวก รวดเร็ว ยิ่งขึ้น 2. ทำให้ลดจำนวนผู้ป่วยโรคระบบทางเดินหายใจ	กองช่าง
593	ปรับปรุงถนน คสล. จากเขตเทศบาลนครพิษณุโลก (ถนนนวลจันทร์) - หมู่ที่ 4 ต.วัดจันทร์ อ.เมืองพิษณุโลก จ.พิษณุโลก	1. เพื่อให้ประชาชนได้มีถนนสำหรับสัญจรไปมา 2. เพื่อเป็นการลดฝุ่นละออง	1. ถนนผิวจราจรแบบแอสฟัลท์ติก คสล. กว้าง 6.00 ม. ยาว 1,000 ม. 2. รางระบายน้ำ คสล. พร้อมท่อระบายน้ำ คสล. Ø 0.60 ม. และบ่อพักทั้ง 2 ข้าง	-	-	5,000,000 งบ อบจ.พล.	1. ทำให้ประชาชนเดินทางสัญจรไปมา ได้สะดวก รวดเร็ว ยิ่งขึ้น 2. ทำให้ลดจำนวนผู้ป่วยโรคระบบทางเดินหายใจ	กองช่าง
594	ขยายถนน คสล. สายเลียบบางรถไฟ จากเขตเทศบาลนครพิษณุโลก เชื่อมต่อ ต.อรัญญิก ต.หัวรอ อ.เมือง จ.พิษณุโลก	1. เพื่อให้ประชาชนได้มีถนนสำหรับสัญจรไปมา 2. เพื่อเป็นการลดฝุ่นละออง	ขยายถนน คสล. ผิวจราจรกว้าง 6 ม. ระยะทาง 1,510 ม. รายละเอียดตามแบบแปลน อบจ.พล.	-	-	9,000,000 งบ อบจ.พล.	1. ทำให้ประชาชนเดินทางสัญจรไปมา ได้สะดวก รวดเร็ว ยิ่งขึ้น 2. ทำให้ลดจำนวนผู้ป่วยโรคระบบทางเดินหายใจ	กองช่าง

ที่	โครงการ	วัตถุประสงค์	เป้าหมาย (ผลผลิตของโครงการ)	งบประมาณและที่มา			ผลลัพธ์ที่คาดว่าจะได้รับ	หน่วยงาน ที่รับผิดชอบ
				2552 (บาท)	2553 (บาท)	2554 (บาท)		
595	ซ่อมปรับปรุงถนนผิวจราจร แอสฟัลต์ติกคอนกรีต สาย อบจ.พล.3015 บ้านตั้งหนาม - บ้านวังไพร อ.เมืองพิษณุโลก จ.พิษณุโลก	เพื่อให้มีเส้นทางคมนาคมให้ประชาชน ใช้สัญจร ไป-มา และขนส่งผลผลิต ทางการเกษตร	ทำการปรับปรุงผิวจราจรกว้าง 8.00 ม. ยาว 800 ม. รายละเอียดตาม แบบแปลน อบจ.พล.	2,000,000 งบ อบจ.พล	2,000,000 งบ อบจ.พล	-	ทำให้ประชาชนเดินทางสัญจร ไป-มา และขนส่งผลผลิตทาง การเกษตรออกสู่ตลาดการค้า ได้สะดวก รวดเร็ว ยิ่งขึ้น	กองช่าง
596	ซ่อมปรับปรุงถนนผิวจราจร ลาดยางแบบแอสฟัลต์ติก คอนกรีต สายหมู่ที่ 6 บ้าน เนินมะคึก ต.สมอแข - หมู่ที่ 6 บ้านสะอึก ต.ดอนทอง อ.เมืองพิษณุโลก จ.พิษณุโลก	เพื่อให้มีเส้นทางคมนาคมให้ประชาชน ใช้สัญจร ไป-มา และขนส่งผลผลิต ทางการเกษตร	ถนนผิวจราจรแอสฟัลต์ติกคอนกรีต กว้าง 6.00 ม. ไหล่ทางข้างละ 1.00 ม. รายละเอียดตามแบบแปลน อบจ.พล.	-	-	2,000,000 งบ อบจ.พล	ทำให้ประชาชนเดินทางสัญจร ไป-มา และขนส่งผลผลิตทาง การเกษตรออกสู่ตลาดการค้า ได้สะดวก รวดเร็ว ยิ่งขึ้น	กองช่าง
597	เสริมผิวจราจรลาดยางแบบ แอสฟัลต์ติกคอนกรีต สายเขต เทศบาลนครพิษณุโลก - หมู่ที่ 4 ต.บ้านคลอง อ.เมืองพิษณุโลก จ.พิษณุโลก	1. เพื่อให้ประชาชนได้มีถนนสำหรับ สัญจรไปมา และขนส่งผลผลิตทาง การเกษตร 2. เพื่อเป็นการลดฝุ่นละออง	ถนนผิวจราจรแอสฟัลต์ติกคอนกรีต หนา 0.05 ม. กว้าง 6.00 ม. ระยะทาง ยาว 830 ม. รายละเอียดตามแบบ แปลน อบจ.พล.	-	-	2,000,000 งบ อบจ.พล	ทำให้ประชาชนเดินทางสัญจร ไป-มา และขนส่งผลผลิตทาง การเกษตรออกสู่ตลาดการค้า ได้สะดวก รวดเร็ว ยิ่งขึ้น และ ลดจำนวนผู้ป่วยโรคระบบทางเดิน หายใจ	กองช่าง

ที่	โครงการ	วัตถุประสงค์	เป้าหมาย (ผลผลิตของโครงการ)	งบประมาณและที่มา			ผลลัพธ์ที่คาดว่าจะได้รับ	หน่วยงาน ที่รับผิดชอบ
				2552 (บาท)	2553 (บาท)	2554 (บาท)		
598	ซ่อมถนนแอสฟัลติกคอนกรีต สายคันคลองสายใหญ่จาก หมู่ที่ 5 บ้านยาง ถึงหมู่ที่ 8 บ้านแซก ต.ท่าโพธิ์ เขตติดต่อกับ ต.วัดพริก อ.เมือง จ.พิษณุโลก	เพื่อให้มีเส้นทางคมนาคมให้ประชาชนใช้สัญจร ไป-มา และขนส่งผลผลิตทางการเกษตร	เสริมถนนแอสฟัลติกคอนกรีต ผิวจราจร กว้าง 8 ม. ระยะทางยาวรวม 3,900 ม. รายละเอียดตามแบบแปลน อบจ.พล.	-	-	9,000,000 งบ อบจ.พล.	ทำให้ประชาชนเดินทางสัญจรไป-มา และขนส่งผลผลิตทางการเกษตรออกสู่ตลาดการค้าได้สะดวก รวดเร็ว ยิ่งขึ้น	กองช่าง
599	ซ่อมปรับปรุงถนนผิวจราจรลาดยางแบบแอสฟัลติกคอนกรีต สายเขตเทศบาลนครพิษณุโลก (ซอยชนโค) - หมู่ที่ 8 ต.อรัญญิก อ.เมืองพิษณุโลก จ.พิษณุโลก	เพื่อให้มีเส้นทางคมนาคมให้ประชาชนใช้สัญจร ไป-มา และขนส่งผลผลิตทางการเกษตร	ถนนผิวจราจรลาดยางแบบแอสฟัลติกคอนกรีต กว้าง 6.00 ม. ระยะทาง 450 ม. รายละเอียดตามแบบแปลน อบจ.พล.	-	-	1,000,000 งบ อบจ.พล.	ทำให้ประชาชนเดินทางสัญจรไป-มา และขนส่งผลผลิตทางการเกษตรออกสู่ตลาดการค้าได้สะดวก รวดเร็ว ยิ่งขึ้น	กองช่าง
600	ซ่อมถนนผิวจราจรลาดยาง สาย พล 3016 บ้านกร่าง - บ.หนองปลิง อ.เมือง จ.พิษณุโลก	เพื่อให้มีเส้นทางคมนาคมให้ประชาชนใช้สัญจร ไป-มา และขนส่งผลผลิตทางการเกษตร	ถนนผิวจราจรลาดยาง กว้าง 6.00 ม. ไหล่ทางกว้าง 1.00 ม. ระยะทางยาวตลอดสาย 2.350 กม. รายละเอียดตามแบบแปลน อบจ.พล.	-	-	2,000,000 งบ อบจ.พล.	ทำให้ประชาชนเดินทางสัญจรไป-มา และขนส่งผลผลิตทางการเกษตรออกสู่ตลาดการค้าได้สะดวก รวดเร็ว ยิ่งขึ้น	กองช่าง

ที่	โครงการ	วัตถุประสงค์	เป้าหมาย (ผลผลิตของโครงการ)	งบประมาณและที่มา			ผลลัพธ์ที่คาดว่าจะได้รับ	หน่วยงาน ที่รับผิดชอบ
				2552 (บาท)	2553 (บาท)	2554 (บาท)		
601	ก่อสร้างถนนดินลูกรัง สาย คันคลองราชินี หมู่ที่ 12 ต.วัดพริก อ.เมืองพิษณุโลก - เขต ต.วังอิทก อ.บางระกำ จ.พิษณุโลก	เพื่อให้มีเส้นทางคมนาคมให้ประชาชน ใช้สัญจร ไป-มา และขนส่งผลผลิต ทางการเกษตร	ถนนผิวจราจรลูกรัง กว้าง 6.00 ม. ยาว 1,800 ม. หนา 0.15 ม. รายละเอียดตามแบบแปลน อบจ.พล.	-	810,000 งบ อบจ.พล.	810,000 งบ อบจ.พล.	ทำให้ประชาชนเดินทางสัญจร ไป-มา และขนส่งผลผลิตทาง การเกษตรออกสู่ตลาดการค้า ได้สะดวก รวดเร็ว ยิ่งขึ้น	กองช่าง
602	ก่อสร้างถนนดินผิวจราจรลูกรัง สายคันคลองหนองถ้ำ หมู่ที่ 1 ต.วัดพริก - หมู่ที่ 5 ต.บึงพระ อ.เมืองพิษณุโลก จ.พิษณุโลก	เพื่อให้มีเส้นทางคมนาคมให้ประชาชน ใช้สัญจร ไป-มา และขนส่งผลผลิต ทางการเกษตร	ถนนผิวจราจรลูกรัง กว้าง 6.00 ม. ยาว 3,000 ม. หนา 0.15 ม. รายละเอียดตามแบบแปลน อบจ.พล.	-	1,350,000 งบ อบจ.พล.	1,350,000 งบ อบจ.พล.	ทำให้ประชาชนเดินทางสัญจร ไป-มา และขนส่งผลผลิตทาง การเกษตรออกสู่ตลาดการค้า ได้สะดวก รวดเร็ว ยิ่งขึ้น	กองช่าง
603	ก่อสร้างถนนผิวจราจรลูกรัง สาย หมู่ที่ 8 ต.บึงพระ - ต.วังน้ำคู้ อ.เมือง จ.พิษณุโลก	เพื่อให้ประชาชนได้มีถนนสำหรับใช้ ในการคมนาคมได้อย่างสะดวก รวดเร็ว	ถนนผิวจราจรลูกรัง ระยะทางตลอด สายประมาณ 4 กม. กว้าง 7.00 ม. ยาว 1.000 กม. รายละเอียดตาม แบบแปลน อบจ.พล.	1,200,000 งบ อบจ.พล.	-	-	ทำให้ประชาชนสามารถเดินทาง และขนส่งทางการเกษตรได้อย่าง สะดวกรวดเร็ว	กองช่าง
604	ก่อสร้างถนนดินผิวจราจรลูกรัง สาย ม.4 ต.ไผ่ขอดอน (ทางเข้าหนองบอน) เชื่อมต่อ ต.บ้านกว้าง อ.เมืองพิษณุโลก จ.พิษณุโลก	เพื่อให้มีเส้นทางคมนาคมให้ประชาชน ใช้สัญจร ไป-มา และขนส่งผลผลิต ทางการเกษตร	ถนนผิวจราจรลูกรัง กว้าง 7.00 ม. ระยะทาง 2,500 ม. รายละเอียดตาม แบบแปลน อบจ.พล.	-	-	1,500,000 งบ อบจ.พล.	ทำให้ประชาชนเดินทางสัญจร ไป-มา และขนส่งผลผลิตทาง การเกษตรออกสู่ตลาดการค้า ได้สะดวก รวดเร็ว ยิ่งขึ้น	กองช่าง

ที่	โครงการ	วัตถุประสงค์	เป้าหมาย (ผลผลิตของโครงการ)	งบประมาณและที่มา			ผลลัพธ์ที่คาดว่าจะได้รับ	หน่วยงาน ที่รับผิดชอบ
				2552 (บาท)	2553 (บาท)	2554 (บาท)		
605	ก่อสร้างถนนดินผิวจราจรลูกรังสาย ม.5. ต.ไผ่ขอดอน อ.เมือง เชื่อมต่อ ต.มะตูม ต.ท่าช้าง อ.พรหมพิราม จ.พิษณุโลก (คลอง C-10)	เพื่อให้มีเส้นทางคมนาคมให้ประชาชนใช้สัญจร ไป-มา และขนส่งผลผลิตทางการเกษตร	ถนนผิวจราจรลูกรัง กว้าง 7.00 ม. ระยะทาง 2,000 ม. ช่วง กม.0+000-2+000 รายละเอียดตามแบบแปลน อบจ.พล	-	-	1,300,000 งบ อบจ.พล.	ทำให้ประชาชนเดินทางสัญจรไป-มา และขนส่งผลผลิตทางการเกษตรออกสู่ตลาดการค้าได้สะดวก รวดเร็ว ยั่งยืน	กองช่าง
606	ก่อสร้างถนนดินผิวจราจรลูกรัง หมู่ที่ 3 บ้านปากคอง ต.วังน้ำคู้ อ.เมืองพิษณุโลก จ.พิษณุโลก - หมู่ที่ 9 บ้านไร่ ต.บ้านไร่ อ.บางกระทุ่ม จ.พิษณุโลก	เพื่อให้มีเส้นทางคมนาคมให้ประชาชนใช้สัญจร ไป-มา และขนส่งผลผลิตทางการเกษตร	ถนนผิวจราจรลูกรัง กว้าง 6.00 ม. ระยะทาง 2,500 ม. รายละเอียดตามแบบแปลน อบจ.พล.	-	-	1,300,000 งบ อบจ.พล.	ทำให้ประชาชนเดินทางสัญจรไป-มา และขนส่งผลผลิตทางการเกษตรออกสู่ตลาดการค้าได้สะดวก รวดเร็ว ยั่งยืน	กองช่าง
607	ก่อสร้างถนนดินผิวจราจรลูกรัง พนักกันน้ำเลียบบแม่น้ำแควน้อย หมู่ที่ 7 อ.เมืองพิษณุโลก เชื่อมต่อ บ้านแหลมลาด ต.มะตูม อ.พรหมพิราม จ.พิษณุโลก	เพื่อให้มีเส้นทางคมนาคมให้ประชาชนใช้สัญจร ไป-มา และขนส่งผลผลิตทางการเกษตร	ถนนผิวจราจรลูกรัง กว้าง 6.00 ม. ระยะทาง 5,000 ม. รายละเอียดตามแบบแปลน อบจ.พล.	-	9,000,000 งบ อบจ.พล.	-	ทำให้ประชาชนเดินทางสัญจรไป-มา และขนส่งผลผลิตทางการเกษตรออกสู่ตลาดการค้าได้สะดวก รวดเร็ว ยั่งยืน	กองช่าง

ที่	โครงการ	วัตถุประสงค์	เป้าหมาย (ผลผลิตของโครงการ)	งบประมาณและที่มา			ผลลัพธ์ที่คาดว่าจะได้รับ	หน่วยงาน ที่รับผิดชอบ
				2552 (บาท)	2553 (บาท)	2554 (บาท)		
608	ก่อสร้างถนนดินผิวจราจรลูกรัง เลียบบทางรถไฟ หมู่ที่ 3 ต.บึงพระ - หมู่ที่ 2 ต.วัดพริก ฝั่งตะวันออก อ.เมืองพิษณุโลก จ.พิษณุโลก	เพื่อให้มีเส้นทางคมนาคมให้ประชาชน ใช้สัญจร ไป-มา และขนส่งผลผลิต ทางการเกษตร	ถนนผิวจราจรลูกรัง กว้าง 7.00 ม. ระยะทาง 600 ม. รายละเอียดตาม แบบแปลน อบจ.พล.	-	-	1,200,000 งบ อบจ.พล	ทำให้ประชาชนเดินทางสัญจร ไป-มา และขนส่งผลผลิตทาง การเกษตรออกสู่ตลาดการค้า ได้สะดวก รวดเร็ว ยั่งยืน	กองช่าง
609	ก่อสร้างถนนดินผิวจราจรลูกรัง สาย หมู่ที่ 1 บ้านใหม่ ต.วัดพริก เชื่อมต่อ หมู่ที่ 5 ต.บึงพระ อ.เมืองพิษณุโลก จ.พิษณุโลก	เพื่อให้มีเส้นทางคมนาคมให้ประชาชน ใช้สัญจร ไป-มา และขนส่งผลผลิต ทางการเกษตร	ถนนผิวจราจรลูกรัง กว้าง 6.00 ม. ระยะทาง 900 ม. รายละเอียดตาม แบบแปลน อบจ.พล.	-	-	800,000 งบ อบจ.พล	ทำให้ประชาชนเดินทางสัญจร ไป-มา และขนส่งผลผลิตทาง การเกษตรออกสู่ตลาดการค้า ได้สะดวก รวดเร็ว ยั่งยืน	กองช่าง
610	ก่อสร้างถนนผิวจราจรลูกรัง สาย หมู่ที่ 1 ต.วัดพริก (คลอง ไผ่จืด) เชื่อมต่อ ต.บึงพระ อ.เมืองพิษณุโลก จ.พิษณุโลก	เพื่อให้มีเส้นทางคมนาคมให้ประชาชน ใช้สัญจร ไป-มา และขนส่งผลผลิต ทางการเกษตร	ถนนผิวจราจรลูกรัง กว้าง 7.00 ม. ระยะทาง 1.000 กม. รายละเอียด ตามแบบแปลน อบจ.พล.	-	-	1,200,000 งบ อบจ.พล	ทำให้ประชาชนเดินทางสัญจร ไป-มา และขนส่งผลผลิตทาง การเกษตรออกสู่ตลาดการค้า ได้สะดวก รวดเร็ว ยั่งยืน	กองช่าง

ที่	โครงการ	วัตถุประสงค์	เป้าหมาย (ผลผลิตของโครงการ)	งบประมาณและที่มา			ผลลัพธ์ที่คาดว่าจะได้รับ	หน่วยงาน ที่รับผิดชอบ
				2552 (บาท)	2553 (บาท)	2554 (บาท)		
611	ก่อสร้างถนนผิวจราจร คสล. หมู่ที่ 5 บ้านคู้วัง ต.วัดพริก - เขตเทศบาล ต.บ้านใหม่ อ.เมืองพิษณุโลก จ.พิษณุโลก	เพื่อให้มีเส้นทางคมนาคมให้ประชาชน ใช้สัญจร ไป-มา และขนส่งผลผลิต ทางการเกษตร	ถนนผิวจราจร คสล. กว้าง 6.00 ม. ยาว 7,600 ม. หนา 0.15 ม. พร้อม ไหล่ทางข้างละ 0.50 ม. รายละเอียด ตามแบบแปลน อบจ.พล.	-	22,800,000 งบ อบจ.พล.	22,800,000 งบ อบจ.พล.	ทำให้ประชาชนเดินทางสัญจร ไป-มา และขนส่งผลผลิตทาง การเกษตรออกสู่ตลาดการค้า ได้สะดวก รวดเร็ว ยิ่งขึ้น	กองช่าง
612	ก่อสร้างถนนผิวจราจร คสล. หมู่ที่ 10 บ้านท่าโรงตะวันตก ต.วัดพริก - เขต ต.ท่าโพธิ์ อ.เมืองพิษณุโลก จ.พิษณุโลก	เพื่อให้มีเส้นทางคมนาคมให้ประชาชน ใช้สัญจร ไป-มา และขนส่งผลผลิต ทางการเกษตร	ถนนผิวจราจร คสล. กว้าง 6.00 ม. ยาว 7,000 ม. หนา 0.15 ม. พร้อม ไหล่ทางข้างละ 0.50 ม. รายละเอียด ตามแบบแปลน อบจ.พล.	-	21,000,000 งบ อบจ.พล.	21,000,000 งบ อบจ.พล.	ทำให้ประชาชนเดินทางสัญจร ไป-มา และขนส่งผลผลิตทาง การเกษตรออกสู่ตลาดการค้า ได้สะดวก รวดเร็ว ยิ่งขึ้น	กองช่าง
613	ก่อสร้างถนนผิวจราจร คสล. (ซอยพัฒนา) หมู่ที่ 1 ต.บึงพระ - หมู่ที่ 4 ต.วัดจันทร์ อ.เมืองพิษณุโลก จ.พิษณุโลก	เพื่อให้มีเส้นทางคมนาคมให้ประชาชน ใช้สัญจร ไป-มา และขนส่งผลผลิต ทางการเกษตร	ถนนผิวจราจร คสล. กว้าง 6.00 ม. ยาว 140 ม. รายละเอียดตาม แบบแปลน อบจ.พล.	520,000 งบ อบจ.พล.	-	-	ทำให้ประชาชนเดินทางสัญจร ไป-มา และขนส่งผลผลิตทาง การเกษตรออกสู่ตลาดการค้า ได้สะดวก รวดเร็ว ยิ่งขึ้น	กองช่าง
614	ก่อสร้างถนนผิวจราจร คสล. สาย หมู่ที่ 5 บ้านสระสี่เหลี่ยม ต.อรัญญิก เชื่อมต่อ ต.หัวรอ อ.เมืองพิษณุโลก จ.พิษณุโลก	เพื่อให้มีเส้นทางคมนาคมให้ประชาชน ใช้สัญจร ไป-มา และขนส่งผลผลิต ทางการเกษตร	1. ถนนผิวจราจร คสล. กว้าง 6.00 ม. ยาว 800 ม. 2. ท่อระบายน้ำ คสล. รายละเอียดตามแบบแปลน อบจ.พล.	2,800,000 งบ อบจ.พล.	2,000,000 งบ อบจ.พล.	-	ทำให้ประชาชนเดินทางสัญจร ไป-มา และขนส่งผลผลิตทาง การเกษตรออกสู่ตลาดการค้า ได้สะดวก รวดเร็ว ยิ่งขึ้น	กองช่าง

ที่	โครงการ	วัตถุประสงค์	เป้าหมาย (ผลผลิตของโครงการ)	งบประมาณและที่มา			ผลลัพธ์ที่คาดว่าจะได้รับ	หน่วยงาน ที่รับผิดชอบ
				2552 (บาท)	2553 (บาท)	2554 (บาท)		
615	ก่อสร้างถนนผิวจราจร คสล. สาย หมู่ที่ 1 ต.วัดพริก เชื่อมต่อ หมู่ที่ 5 ต.จันทาม อ.เมืองฯ จ.พิษณุโลก	1. เพื่อให้ประชาชนได้มีถนนสัญจร ไปมา และขนส่งผลผลิตทางการ เกษตร 2. เพื่อเป็นการลดฝุ่นละออง	ถนนผิวจราจร คสล. กว้าง 6.00 ม. ระยะทางยาว 350 ม.	-	1,100,000 งบ อบจ.พล.	-	ทำให้ประชาชนเดินทางสัญจรไป มาและขนส่งผลผลิตทางการ เกษตรได้สะดวก รวดเร็ว ยิ่งขึ้น	กองช่าง
616	ก่อสร้างถนนผิวจราจร คสล. หมู่ที่ 1 ต.วัดพริก ถนนข้างทาง รถไฟ เชื่อมต่อ ต.วังน้ำคู้ อ.เมืองพิษณุโลก จ.พิษณุโลก	เพื่อให้ประชาชนได้มีถนนสำหรับใช้ ในการคมนาคมได้อย่างสะดวก รวดเร็ว	ถนนผิวจราจร คสล. ระยะทางตลอด สายประมาณ 5 กม. กว้าง 6.00 ม. ยาว 350 ม. รายละเอียดตามแบบ แปลน อบจ.พล.	-	1,200,000 งบ อบจ.พล.	-	ทำให้ประชาชนเดินทางสัญจรไป มาและขนส่งผลผลิตทางการ เกษตรได้สะดวก รวดเร็ว ยิ่งขึ้น	กองช่าง
617	ก่อสร้างถนนผิวจราจร คสล. (สายกองบิน 46) จาก หมู่ที่ 7 ต.อรัญญิก - หมู่ที่ 8 ต.บึงพระ อ.เมือง จ.พิษณุโลก	1. เพื่อให้ประชาชนได้มีถนนสัญจร ไปมา 2. เพื่อเป็นการลดฝุ่นละออง	1. ถนนผิวจราจร คสล. กว้าง 7.00 ม. ระยะทาง 450 ม. 2. ท่อระบายน้ำ คสล	-	5,000,000 งบ อบจ.พล.	-	1. ทำให้ประชาชนเดินทางสัญจร ไปมาและขนส่งผลผลิตทางการ เกษตรได้สะดวก รวดเร็ว ยิ่งขึ้น 2. ทำให้ลดจำนวนผู้ป่วยโรคระบบ ทางเดินหายใจ	กองช่าง
618	ก่อสร้างถนนผิวจราจร คสล. พร้อมสะพาน คสล. สาย หมู่ที่ 7 ต.วัดจันทร์ - มหาวิทยาลัย ราชภัฏพิบูลสงคราม ต.บ้านคลอง อ.เมือง จ.พิษณุโลก	1. เพื่อให้ประชาชนได้มีถนนสัญจร ไปมา 2. เพื่อเป็นการลดฝุ่นละออง	ถนนผิวจราจร คสล. กว้าง 8.00 ม. ยาว 370 ม. ระยะทางตลอดสาย 370 ม. พร้อมสะพาน คสล. รายละเอียดตาม แบบแปลน อบจ.พล	-	2,500,000 งบ อบจ.พล.	-	1. ทำให้ประชาชนเดินทางสัญจร ไปมาและขนส่งผลผลิตทางการ เกษตรได้สะดวก รวดเร็ว ยิ่งขึ้น 2. ทำให้ลดจำนวนผู้ป่วยโรคระบบ ทางเดินหายใจ	กองช่าง

ที่	โครงการ	วัตถุประสงค์	เป้าหมาย (ผลผลิตของโครงการ)	งบประมาณและที่มา			ผลลัพธ์ที่คาดว่าจะได้รับ	หน่วยงาน ที่รับผิดชอบ
				2552 (บาท)	2553 (บาท)	2554 (บาท)		
619	ก่อสร้างถนนผิวจราจร คสล. เลียบบถนนทางรถไฟฝั่งตะวันออก เชื่อมต่อเทศบาล ต.บ้านใหม่ อ.เมือง จ.พิษณุโลก	1. เพื่อให้ประชาชนได้มีถนนสัญจร ไปมา และขนส่งผลผลิตทางการ เกษตร 2. เพื่อเป็นการลดฝุ่นละออง	ถนนผิวจราจร คสล. กว้าง 6.00 ม. ระยะทาง 500 ม. พร้อมวางท่อ ระบายน้ำ	1,500,000 งบ อบจ.พล.	-	-	1. ทำให้ประชาชนเดินทางสัญจร ไปมาและขนส่งผลผลิตทางการ เกษตรได้สะดวก รวดเร็ว ยิ่งขึ้น 2. ทำให้ลดจำนวนผู้ป่วยโรคระบบ ทางเดินหายใจ	กองช่าง
620	ก่อสร้างถนนผิวจราจร คสล. สาย หมู่ที่ 11 ต.วัดพริก เชื่อมต่อ หมู่ที่ 5 ต.วังงาม อ.เมืองพิษณุโลก จ.พิษณุโลก	1. เพื่อให้ประชาชนได้มีถนนสัญจร ไปมา และขนส่งผลผลิตทางการ เกษตร 2. เพื่อเป็นการลดฝุ่นละออง	ถนนผิวจราจร คสล. กว้าง 6.00 ม. ระยะทาง 350 ม. รายละเอียดตาม แบบแปลน อบจ.พล.	-	-	1,100,000 งบ อบจ.พล.	1. ทำให้ประชาชนเดินทางสัญจร ไปมาและขนส่งผลผลิตทางการ เกษตรได้สะดวก รวดเร็ว ยิ่งขึ้น 2. ทำให้ลดจำนวนผู้ป่วยโรคระบบ ทางเดินหายใจ	กองช่าง
621	ก่อสร้างถนนผิวจราจร คสล. ด้านหลังมหาวิทยาลัยนเรศวร ต.ท่าโพธิ์ อ.เมืองพิษณุโลก จ.พิษณุโลก	1. เพื่อให้ประชาชนได้มีถนนสัญจร ไปมา และขนส่งผลผลิตทางการ เกษตร 2. เพื่อเป็นการลดฝุ่นละออง	1. ถนนผิวจราจร คสล. กว้าง 6.00 ม. ยาว 2,443 ม. ไหล่ทางกว้างข้างละ 1.50 ม. 2. ท่อระบายน้ำพร้อมอุปกรณ์ปรับปรุง ภูมิทัศน์	-	-	20,000,000 งบ อบจ.พล.	1. ทำให้ประชาชนเดินทางสัญจร ไปมาและขนส่งผลผลิตทางการ เกษตรได้สะดวก รวดเร็ว ยิ่งขึ้น 2. ทำให้ลดจำนวนผู้ป่วยโรคระบบ ทางเดินหายใจ	กองช่าง

ที่	โครงการ	วัตถุประสงค์	เป้าหมาย (ผลผลิตของโครงการ)	งบประมาณและที่มา			ผลลัพธ์ที่คาดว่าจะได้รับ	หน่วยงาน ที่รับผิดชอบ
				2552 (บาท)	2553 (บาท)	2554 (บาท)		
622	ก่อสร้างถนนผิวจราจร คสล. หมู่ที่ 1 ต.วัดพริก ถนนข้างทาง รถไฟ เชื่อมต่อ ต.วังน้ำคู้ อ.เมืองพิษณุโลก จ.พิษณุโลก	1. เพื่อให้ประชาชนได้มีถนนสัญจร ไปมา และขนส่งผลผลิตทางการ เกษตร 2. เพื่อเป็นการลดฝุ่นละออง	1. ถนนผิวจราจร คสล. กว้าง 6.00 ม. ระยะทาง 350 ม. 2. ท่อระบายน้ำ คสล.	1,200,000 งบ อบจ.พล.	-	-	1. ทำให้ประชาชนเดินทางสัญจร ไปมาและขนส่งผลผลิตทางการ เกษตรได้สะดวก รวดเร็ว ยิ่งขึ้น 2. ทำให้ลดจำนวนผู้ป่วยโรคระบบ ทางเดินหายใจ	กองช่าง
623	ก่อสร้างถนนผิวจราจร คสล. สายหมู่ที่ 7-6 ต.วังน้ำคู้ เชื่อมต่อ เทศบาลตำบลบ้านใหม่ อ.เมืองพิษณุโลก จ.พิษณุโลก	1. เพื่อให้ประชาชนได้มีถนนสัญจร ไปมา และขนส่งผลผลิตทางการ เกษตร 2. เพื่อเป็นการลดฝุ่นละออง	ถนนผิวจราจร คสล. กว้าง 6.00 ม. ยาว 1,500 ม. ระยะทางตลอดสาย 1,500 ม. รายละเอียดตามแบบแปลน อบจ.พล.	-	-	4,300,000 งบ อบจ.พล.	1. ทำให้ประชาชนเดินทางสัญจร ไปมาและขนส่งผลผลิตทางการ เกษตรได้สะดวก รวดเร็ว ยิ่งขึ้น 2. ทำให้ลดจำนวนผู้ป่วยโรคระบบ ทางเดินหายใจ	กองช่าง
624	ก่อสร้างถนนผิวจราจร คสล. สายหมู่ที่ 10, 6, 4 ต.อรัญญิก เชื่อมต่อ ต.หัวรอ อ.เมืองพิษณุโลก จ.พิษณุโลก	1. เพื่อให้ประชาชนได้มีถนนสัญจร ไปมา และขนส่งผลผลิตทางการ เกษตร 2. เพื่อเป็นการลดฝุ่นละออง	ถนนผิวจราจร คสล. กว้าง 6.00 ม. ระยะทางตลอดสาย 5.000 กม. รายละเอียดตามแบบแปลน อบจ.พล.	-	3,000,000 งบ อบจ.พล.	3,000,000 งบ อบจ.พล.	ทำให้ประชาชนสามารถเดินทาง และขนส่งการเกษตรได้อย่าง สะดวกรวดเร็ว	กองช่าง
625	ก่อสร้างถนนผิวจราจร คสล. หมู่ที่ 3 ต.บึงพระ(ซอยบ้านผู้ช่วย สมาน) เชื่อมต่อ ต.วัดพริก อ.เมืองพิษณุโลก จ.พิษณุโลก	1. เพื่อให้ประชาชนได้มีถนนสัญจร ไปมา และขนส่งผลผลิตทางการ เกษตร 2. เพื่อเป็นการลดฝุ่นละออง	ถนนผิวจราจร คสล. กว้าง 6.00 ม. ระยะทาง 250 ม.	710,000 งบ อบจ.พล.	-	-	1. ทำให้ประชาชนเดินทางสัญจร ไปมาและขนส่งผลผลิตทางการ เกษตรได้สะดวก รวดเร็ว ยิ่งขึ้น 2. ทำให้ลดจำนวนผู้ป่วยโรคระบบ ทางเดินหายใจ	กองช่าง

ที่	โครงการ	วัตถุประสงค์	เป้าหมาย (ผลผลิตของโครงการ)	งบประมาณและที่มา			ผลลัพธ์ที่คาดว่าจะได้รับ	หน่วยงาน ที่รับผิดชอบ
				2552 (บาท)	2553 (บาท)	2554 (บาท)		
626	ก่อสร้างถนนผิวจราจร คสล. สายหมู่ 3 ต.พลาญชุมพล เชื่อมต่อ ต.จอมทอง อ.เมือง จ.พิษณุโลก	เพื่อให้ประชาชนได้มีถนนสำหรับใช้ ในการคมนาคมได้อย่างสะดวก รวดเร็ว	ถนนผิวจราจร คสล. ระยะทางตลอด สายประมาณ 4 กม. กว้าง 6.00 ม. ยาว 500 ม. รายละเอียดตามแบบแปลน อบจ.พล.	2,000,000 งบ อบจ.พล.	-	2,000,000 งบ อบจ.พล.	ทำให้ประชาชนสามารถเดินทาง และขนส่งการเกษตรได้อย่าง สะดวกรวดเร็ว	กองช่าง
627	ก่อสร้างถนนผิวจราจร คสล. หมู่ที่ 2 ต.ท่าโพธิ์ - หมู่ที่ 4 ต.วัดจันทร์ เชื่อมต่อ หมู่ที่ 1 ต.บึงพระ อ.เมืองพิษณุโลก จ.พิษณุโลก	เพื่อให้ประชาชนได้มีถนนสำหรับใช้ ในการคมนาคมได้อย่างสะดวก รวดเร็ว	ถนนผิวจราจร คสล. กว้าง 6.00 ม. ยาว 1,000 ม. รายละเอียดตาม แบบแปลน อบจ.พล.	-	1,500,000 งบ อบจ.พล.	1,500,000 งบ อบจ.พล.	ทำให้ประชาชนสามารถเดินทาง และขนส่งการเกษตรได้อย่าง สะดวกรวดเร็ว	กองช่าง
628	ก่อสร้างถนนผิวจราจร คสล. ขอยมหาชนอุทิศ หมู่ที่ 7 บ้านแก่งจิว ต.ปากโทก อ.เมืองพิษณุโลก จ.พิษณุโลก	เพื่อให้ประชาชนได้มีถนนสำหรับใช้ ในการคมนาคมได้อย่างสะดวก รวดเร็ว	ถนนผิวจราจร คสล. กว้าง 7.00 ม. ยาว 350 ม. รายละเอียดตาม แบบแปลน อบจ.พล.	-	-	1,400,000 งบ อบจ.พล.	ทำให้ประชาชนสามารถเดินทาง และขนส่งการเกษตรได้อย่าง สะดวกรวดเร็ว	กองช่าง
629	ก่อสร้างถนนผิวจราจร คสล. สายเลียบทางรถไฟ หมู่ที่ 1 บ้านใหม่ ต.วัดพริก เชื่อมต่อ ต.วัดพริก เทศบาลตำบลบ้านใหม่ ต.วังน้ำคู้ อ.เมืองพิษณุโลก จ.พิษณุโลก	เพื่อให้ประชาชนได้มีถนนสำหรับใช้ ในการคมนาคมได้อย่างสะดวก รวดเร็ว	ถนนผิวจราจร คสล. กว้าง 6.00 ม. ยาว 550 ม. รายละเอียดตาม แบบแปลน อบจ.พล.	-	-	1,920,000 งบ อบจ.พล.	ทำให้ประชาชนสามารถเดินทาง และขนส่งการเกษตรได้อย่าง สะดวกรวดเร็ว	กองช่าง

ที่	โครงการ	วัตถุประสงค์	เป้าหมาย (ผลผลิตของโครงการ)	งบประมาณและที่มา			ผลลัพธ์ที่คาดว่าจะได้รับ	หน่วยงาน ที่รับผิดชอบ
				2552 (บาท)	2553 (บาท)	2554 (บาท)		
630	ก่อสร้างถนนผิวจราจร คสล. ถนนสายร่วมพัฒนา หมู่ที่ 3 ต.บ้านคลอง เชื่อมต่อ ถนนสาย พิษณุโลกเมืองใหม่ หมู่ที่ 5 ต.พลาญชุมพล อ.เมืองพิษณุโลก จ.พิษณุโลก	เพื่อให้ประชาชนได้มีถนนสำหรับใช้ ในการคมนาคมได้อย่างสะดวก รวดเร็ว	ถนนผิวจราจร คสล. กว้าง 6.00 ม. ยาว 1,350 ม. รายละเอียดตาม แบบแปลน อบจ.พล.	-	3,500,000 งบ อบจ.พล.	-	ทำให้ประชาชนสามารถเดินทาง และขนส่งการเกษตรได้อย่าง สะดวกรวดเร็ว	กองช่าง

ที่	โครงการ	วัตถุประสงค์	เป้าหมาย (ผลผลิตของโครงการ)	งบประมาณและที่มา			ผลลัพธ์ที่คาดว่าจะได้รับ	หน่วยงาน ที่รับผิดชอบ
				2552 (บาท)	2553 (บาท)	2554 (บาท)		
631	ก่อสร้างถนนผิวจราจรแอสฟัลท์ติกคอนกรีต สายทางเข้ามหาวิทยาลัยเทคโนโลยีราชมงคลด้านนาพิษณุโลก ต.บ้านกว้าง อ.เมืองพิษณุโลก จ.พิษณุโลก	1. เพื่อให้ราษฎรได้รับความสะดวกในการคมนาคมระหว่างตำบล 2. เพื่อลดปริมาณฝุ่นในอากาศซึ่งเป็นสาเหตุหลักที่ทำให้เกิดโรคทางเดินหายใจของประชาชน	ถนนผิวจราจรแอสฟัลท์ กว้าง 6.00 ม. ยาว 2,400 ม. รายละเอียดตามแบบแปลน อบจ.พล.	-	-	4,500,000 งบ อบจ.พล.	1. ทำให้ประชาชนเดินทางสัญจรไป-มา และการขนส่งผลผลิตทางการเกษตรออกสู่ตลาดการค้าได้สะดวก รวดเร็ว ยิ่งขึ้น 2. ทำให้ลดจำนวนผู้ป่วยโรคระบบทางเดินหายใจ	กองช่าง
632	ก่อสร้างถนนผิวจราจรแอสฟัลท์ติกคอนกรีต สาย หมู่ที่ 6,8 ต.หัวรอ เชื่อมต่อ ทางหลวงเลี้ยวเมืองพิษณุโลก - นครสวรรค์ อ.เมืองพิษณุโลก จ.พิษณุโลก	เพื่อให้มีเส้นทางคมนาคมให้ประชาชนใช้สัญจร ไป-มา และขนส่งผลผลิตทางการเกษตร	ถนนผิวจราจรแอสฟัลท์ กว้าง 6.00 ม. ยาว 2,200 ม. รายละเอียดตามแบบแปลน อบจ.พล.	-	2,000,000 งบ อบจ.พล.	-	ทำให้ประชาชนเดินทางสัญจรไป-มา และขนส่งผลผลิตทางการเกษตรออกสู่ตลาดการค้าได้สะดวก รวดเร็ว ยิ่งขึ้น	กองช่าง
633	ก่อสร้างถนนผิวจราจรแอสฟัลท์ติกคอนกรีต สายร่วมพัฒนา หมู่ที่ 2,3 ต.บ้านคลอง - หมู่ที่ 5 ต.พลายชุมพล อ.เมือง จ.พิษณุโลก	1. เพื่อให้ประชาชนได้มีถนนสำหรับสัญจรไปมา และขนส่งผลผลิตทางการเกษตร 2. เพื่อเป็นการลดฝุ่นละออง	ถนนผิวจราจรลาดยางแอสฟัลท์ติกคอนกรีต หน้า 0.05 ม. กว้าง 6.00 ม. ระยะทาง 1,350 ม. รายละเอียดตามแบบแปลน อบจ.พล.	-	-	1,700,000 งบ อบจ.พล.	1. ทำให้ประชาชนเดินทางสัญจรไปมาและขนส่งผลผลิตทางการเกษตรได้สะดวก รวดเร็ว ยิ่งขึ้น 2. ทำให้ลดจำนวนผู้ป่วยโรคระบบทางเดินหายใจ	กองช่าง

ที่	โครงการ	วัตถุประสงค์	เป้าหมาย (ผลผลิตของโครงการ)	งบประมาณและที่มา			ผลลัพธ์ที่คาดว่าจะได้รับ	หน่วยงาน ที่รับผิดชอบ
				2552 (บาท)	2553 (บาท)	2554 (บาท)		
634	ก่อสร้างถนนลาดยางแอสฟัลท์ติกคอนกรีต สายหมู่ที่ 11-2-12 เชื่อมต่อ ต.พลาชุมพล ต.ท่าทอง อ.เมือง จ.พิษณุโลก	1. เพื่อให้ประชาชนได้มีถนนสำหรับสัญจรไปมา และขนส่งผลผลิตทางการเกษตร 2. เพื่อเป็นการลดฝุ่นละออง	ถนนผิวจราจรลาดยางแอสฟัลท์ติกคอนกรีต ผิวจราจรกว้าง 6.00 ม. ระยะทาง 750 ม. รายละเอียดตามแบบแปลน อบจ.พล.	-	-	2,000,000 งบ อบจ.พล.	1. ทำให้ประชาชนเดินทางสัญจรไปมาและขนส่งผลผลิตทางการเกษตรได้สะดวก รวดเร็ว ยิ่งขึ้น 2. ทำให้ลดจำนวนผู้ป่วยโรคระบบทางเดินหายใจ	กองช่าง
635	ก่อสร้างถนนผิวจราจรลาดยางแบบแอสฟัลท์ติกคอนกรีต สายเลียบคลองชลประทาน - หมู่ที่ 5, 8 ต.ท่าโพธิ์ เชื่อมต่อ ต.วัดพริก อ.เมืองพิษณุโลก จ.พิษณุโลก	1. เพื่อให้ประชาชนได้มีถนนสำหรับสัญจรไปมา และขนส่งผลผลิตทางการเกษตร 2. เพื่อเป็นการลดฝุ่นละออง	ถนนผิวจราจรลาดยางแบบผิวเรียบ ผิวจราจรกว้าง 6.00 ม. ระยะทางยาวตลอดสาย 20.000 กม. รายละเอียดตามแบบแปลน อบจ.พล.	5,000,000 งบ อบจ.พล.	5,000,000 งบ อบจ.พล.	-	1. ทำให้ประชาชนเดินทางสัญจรไปมา และขนส่งผลผลิตทางการเกษตรได้สะดวก รวดเร็ว ยิ่งขึ้น 2. ทำให้ลดจำนวนผู้ป่วยโรคระบบทางเดินหายใจ	กองช่าง

ที่	โครงการ	วัตถุประสงค์	เป้าหมาย (ผลผลิตของโครงการ)	งบประมาณและที่มา			ผลลัพธ์ที่คาดว่าจะได้รับ	หน่วยงาน ที่รับผิดชอบ
				2552 (บาท)	2553 (บาท)	2554 (บาท)		
636	ก่อสร้างถนนผิวจราจรลาดยางแบบผิวเรียบ สายหมู่ที่ 2 ต.จันทาม - ต.วัดพริก อ.เมือง จ.พิษณุโลก	เพื่อให้ประชาชนได้มีถนนสำหรับใช้ในการคมนาคมได้อย่างสะดวก รวดเร็ว	ถนนผิวจราจรลาดยางแบบผิวเรียบ ระยะทางตลอดสายประมาณ 4 กม. กว้าง 6.00 ม. ยาว 500 ม. รายละเอียดตามแบบแปลน อบจ.พล.	1,500,000 งบ อบจ.พล.	1,500,000 งบ อบจ.พล.	1,500,000 งบ อบจ.พล.	ทำให้ประชาชนเดินทางสัญจรไป-มา และขนส่งผลผลิตทางการเกษตรออกสู่ตลาดการค้า ได้สะดวก รวดเร็ว ยิ่งขึ้น	กองช่าง
637	ก่อสร้างถนนผิวจราจรลาดยางแบบผิวเรียบ สายหมู่ที่ 10 ต.ท่าทอง อ.เมืองพิษณุโลก เชื่อมต่อบ้านหนองปลิง ต.ท่านางงาม อ.บางระกำ จ.พิษณุโลก	1. เพื่อให้ประชาชนได้มีถนนสัญจรไปมาและขนส่งผลผลิตทางการเกษตร 2. เพื่อลดปริมาณฝุ่นในอากาศซึ่งเป็นสาเหตุหลักที่ทำให้เกิดโรคทางเดินหายใจของประชาชน	ถนนผิวจราจรลาดยางแบบผิวเรียบ กว้าง 6.00 ม. ระยะทางยาวตลอดสาย 6.000 กม. รายละเอียดตามแบบแปลน อบจ.พล.	2,500,000 งบ อบจ.พล.	3,000,000 งบ อบจ.พล.	3,000,000 งบ อบจ.พล.	ทำให้ประชาชนเดินทางสัญจรไป-มา และขนส่งผลผลิตทางการเกษตรออกสู่ตลาดการค้า ได้สะดวก รวดเร็ว ยิ่งขึ้น	กองช่าง
638	ก่อสร้างถนนผิวจราจรลาดยางแบบผิวเรียบ สาย หมู่ที่ 8 ต.บึงพระ - ต.วังน้ำคู้ อ.เมือง จ.พิษณุโลก	เพื่อให้ประชาชนได้มีถนนสำหรับใช้ในการคมนาคมได้อย่างสะดวก รวดเร็ว	ถนนผิวจราจรลาดยางแบบผิวเรียบ ระยะทางตลอดสายประมาณ 4 กม. กว้าง 6 ม. ยาว 1,000 ม. รายละเอียดตามแบบแปลน อบจ.พล.	-	-	3,000,000 งบ อบจ.พล.	ทำให้ประชาชนเดินทางสัญจรไป-มา และขนส่งผลผลิตทางการเกษตรออกสู่ตลาดการค้า ได้สะดวก รวดเร็ว ยิ่งขึ้น	กองช่าง
639	ก่อสร้างถนนผิวจราจรลาดยางแบบผิวเรียบ สายหมู่ที่ 4 ต.สมอแข อ.เมือง ถึง หมู่ที่ 9 ต.วังทอง อ.วังทอง จ.พิษณุโลก	1. เพื่อให้ประชาชนได้มีถนนสัญจรไปมาและขนส่งผลผลิตทางการเกษตร 2. เพื่อเป็นการลดฝุ่นละออง	ถนนผิวจราจรลาดยางแบบผิวเรียบ กว้าง 6.00 ม. ระยะทางยาว 650 ม. รายละเอียดตามแบบ อบจ.พล.	-	1,000,000 งบ อบจ.พล.	1,000,000 งบ อบจ.พล.	ทำให้ประชาชนเดินทางสัญจรไป-มา และขนส่งผลผลิตทางการเกษตรออกสู่ตลาดการค้า ได้สะดวก รวดเร็ว ยิ่งขึ้น	กองช่าง

ที่	โครงการ	วัตถุประสงค์	เป้าหมาย (ผลผลิตของโครงการ)	งบประมาณและที่มา			ผลลัพธ์ที่คาดว่าจะได้รับ	หน่วยงาน ที่รับผิดชอบ
				2552 (บาท)	2553 (บาท)	2554 (บาท)		
640	ก่อสร้างถนนผิวจราจรลาดยางแบบผิวเรียบ สายหมู่ที่ 3 บ้านปากดอน ต.วังน้ำคู้ อ.เมืองพิษณุโลก - หมู่ที่ 9 ต.บ้านไร่ อ.บางกระทุ่ม จ.พิษณุโลก	เพื่อให้มีเส้นทางคมนาคมให้ประชาชนใช้สัญจรไป-มา และขนส่งผลผลิตทางการเกษตร	ถนนผิวจราจรลาดยางแบบผิวเรียบ กว้าง 6.00 ม. ระยะทางยาว 625 ม. รายละเอียดตามแบบแปลน อบจ.พล.	2,000,000 งบ อบจ.พล	-	-	ทำให้ประชาชนเดินทางสัญจรไป-มา และขนส่งผลผลิตทางการเกษตรออกสู่ตลาดการค้าได้สะดวก รวดเร็ว ยิ่งขึ้น	กองช่าง
641	ก่อสร้างถนนผิวจราจรลาดยางแบบผิวเรียบ สายหมู่ที่ 1, 12 ต.ดอนทอง เชื่อมต่อ ต.บ้านป่า อ.เมืองพิษณุโลก จ.พิษณุโลก	1. เพื่อให้ประชาชนได้มีถนนสำหรับสัญจรไปมา และขนส่งผลผลิตทางการเกษตร 2. เพื่อเป็นการลดฝุ่นละออง	1. ถนนผิวจราจรลาดยางแบบผิวเรียบ กว้าง 6.00 ม. ระยะทาง 1,100 ม. 2. ท่อระบายน้ำ คสล.	-	-	2,500,000 งบ อบจ.พล	ทำให้ประชาชนเดินทางสัญจรไป-มา และขนส่งผลผลิตทางการเกษตรออกสู่ตลาดการค้าได้สะดวก รวดเร็ว ยิ่งขึ้น	กองช่าง
642	ก่อสร้างถนนผิวจราจรลาดยางแบบผิวเรียบ สายบ้านปากห้วย หมู่ที่ 5 ต.ดอนทอง เชื่อมต่อ ต.สมอแข อ.เมือง จ.พิษณุโลก	1. เพื่อให้ประชาชนได้มีถนนสำหรับสัญจรไปมา และขนส่งผลผลิตทางการเกษตร 2. เพื่อเป็นการลดฝุ่นละออง	ถนนผิวจราจรลาดยางแบบผิวเรียบ กว้าง 6.00 ม. ยาว 500 ม. รายละเอียดตามแบบแปลน อบจ.พล.	-	-	2,000,000 งบ อบจ.พล	ทำให้ประชาชนเดินทางสัญจรไป-มา และขนส่งผลผลิตทางการเกษตรออกสู่ตลาดการค้าได้สะดวก รวดเร็ว ยิ่งขึ้น	กองช่าง
643	ก่อสร้างถนนผิวจราจรลาดยางแบบผิวเรียบ สายบ้านกรับพวง ต.วังอิทก - บ้านบางขุนนท์ ต.วังงาม อ.เมือง จ.พิษณุโลก	1. เพื่อให้ประชาชนได้มีถนนสำหรับสัญจรไปมา และขนส่งผลผลิตทางการเกษตร 2. เพื่อเป็นการลดฝุ่นละออง	1. ถนนผิวจราจรลาดยางแบบผิวเรียบ กว้าง 6.00 ม. ระยะทางยาว 1,000 ม. 2. ท่อระบายน้ำ คสล.	-	-	3,300,000 งบ อบจ.พล	ทำให้ประชาชนเดินทางสัญจรไป-มา และขนส่งผลผลิตทางการเกษตรออกสู่ตลาดการค้าได้สะดวก รวดเร็ว ยิ่งขึ้น	กองช่าง

ที่	โครงการ	วัตถุประสงค์	เป้าหมาย (ผลผลิตของโครงการ)	งบประมาณและที่มา			ผลลัพธ์ที่คาดว่าจะได้รับ	หน่วยงาน ที่รับผิดชอบ
				2552 (บาท)	2553 (บาท)	2554 (บาท)		
644	ก่อสร้างถนนผิวจราจรลาดยางแบบผิวเรียบ สาย ม.6 บ้านสะอึก ต.ดอนทอง เข้มต่อ ต.บ้านป่า อ.เมืองพิษณุโลก จ.พิษณุโลก	1. เพื่อให้ประชาชนได้มีถนนสำหรับสัญจรไปมา และขนส่งผลผลิตทางการเกษตร 2. เพื่อเป็นการลดฝุ่นละออง	ถนนผิวจราจรลาดยางแบบผิวเรียบ กว้าง 6.00 ม. ระยะทางยาว 650 ม. ระยะทางตลอดสาย 5,500 ม. รายละเอียดตามแบบแปลน อบจ.พล	2,000,000 งบ อบจ.พล	-	-	ทำให้ประชาชนเดินทางสัญจรไป-มา และขนส่งผลผลิตทางการเกษตรออกสู่ตลาดการค้าได้สะดวก รวดเร็ว ยิ่งขึ้น	กองช่าง
645	ก่อสร้างถนนผิวจราจรลาดยางแบบผิวเรียบ สายเลียบคลองชลประทาน ต.วัดจันทร์ เข้มต่อ ต.บ้านคลอง อ.เมืองพิษณุโลก จ.พิษณุโลก	1. เพื่อให้ประชาชนได้มีถนนสำหรับสัญจรไปมา และขนส่งผลผลิตทางการเกษตร 2. เพื่อเป็นการลดฝุ่นละออง	ถนนผิวจราจรลาดยางแบบผิวเรียบ กว้าง 6.00 ม. ระยะทางยาว 1,000 ม. รายละเอียดตามแบบแปลน อบจ.พล.	-	-	2,500,000 งบ อบจ.พล	ทำให้ประชาชนเดินทางสัญจรไป-มา และขนส่งผลผลิตทางการเกษตรออกสู่ตลาดการค้าได้สะดวก รวดเร็ว ยิ่งขึ้น	กองช่าง
646	ก่อสร้างถนนผิวจราจรลาดยางแบบผิวเรียบ สายริมแม่น้ำน่าน หมู่ที่ 3 ต.จอมทอง เข้มต่อ ต.พลายชุมพล อ.เมืองพิษณุโลก จ.พิษณุโลก	1. เพื่อให้ประชาชนได้มีถนนสำหรับสัญจรไปมา และขนส่งผลผลิตทางการเกษตร 2. เพื่อเป็นการลดฝุ่นละออง	1. ถนนผิวจราจรลาดยางแบบผิวเรียบ กว้าง 6.00 ม. ระยะทางยาว 500 ม. ระยะทางตลอดสาย 4,000 กม. 2. ท่อระบายน้ำ คสล.	-	-	2,500,000 งบ อบจ.พล	ทำให้ประชาชนเดินทางสัญจรไป-มา และขนส่งผลผลิตทางการเกษตรออกสู่ตลาดการค้าได้สะดวก รวดเร็ว ยิ่งขึ้น	กองช่าง
647	ก่อสร้างถนนผิวจราจรลาดยางแบบผิวเรียบ สายริมคลองชลประทาน C-11 ต.ไผ่ขอดอน อ.เมือง - ต.ท่าช้าง อ.พรหมพิราม จ.พิษณุโลก	1. เพื่อให้ประชาชนได้มีถนนสำหรับสัญจรไปมา และขนส่งผลผลิตทางการเกษตร 2. เพื่อเป็นการลดฝุ่นละออง	1. ถนนผิวจราจรลาดยางแบบผิวเรียบ กว้าง 6.00 ม. ระยะทางยาว 1,000 ม. 2. ท่อระบายน้ำ คสล.	3,000,000 งบ อบจ.พล	-	-	ทำให้ประชาชนเดินทางสัญจรไป-มา และขนส่งผลผลิตทางการเกษตรออกสู่ตลาดการค้าได้สะดวก รวดเร็ว ยิ่งขึ้น	กองช่าง

ที่	โครงการ	วัตถุประสงค์	เป้าหมาย (ผลผลิตของโครงการ)	งบประมาณและที่มา			ผลลัพธ์ที่คาดว่าจะได้รับ	หน่วยงาน ที่รับผิดชอบ
				2552 (บาท)	2553 (บาท)	2554 (บาท)		
648	ก่อสร้างถนนผิวจราจรลาดยางแบบผิวเรียบ สายริมคลองชลประทาน C-14 ต.บ้านกว้าง อำเภอเมือง - ต.ท่านางาม อ.บางระกำ จ.พิษณุโลก	1. เพื่อให้ประชาชนได้มีถนนสำหรับสัญจรไปมา และขนส่งผลผลิตทางการเกษตร 2. เพื่อเป็นการลดฝุ่นละออง	1. ถนนผิวจราจรลาดยางแบบผิวเรียบ กว้าง 6.00 ม. ระยะทาง 1,000 ม. ระยะทางยาวตลอดสาย 10 กม. 2. ท่อระบายน้ำ คสล.	-	-	3,000,000 งบ อบจ.พล.	ทำให้ประชาชนเดินทางสัญจรไป-มา และขนส่งผลผลิตทางการเกษตรออกสู่ตลาดการค้าได้สะดวก รวดเร็ว ยิ่งขึ้น	กองช่าง
649	ก่อสร้างถนนผิวจราจรลาดยางแบบผิวเรียบ สายริมคลองชลประทาน C-15 ต.บ้านกว้าง - ต.ท่าทอง อ.เมือง จ.พิษณุโลก	1. เพื่อให้ประชาชนได้มีถนนสำหรับสัญจรไปมา และขนส่งผลผลิตทางการเกษตร 2. เพื่อเป็นการลดฝุ่นละออง	1. ถนนผิวจราจรลาดยางแบบผิวเรียบ กว้าง 6.00 ม. ระยะทาง 5,000 ม. ระยะทางยาวตลอดสาย 10 กม. 2. ท่อระบายน้ำ คสล.	-	2,500,000 งบ อบจ.พล.	2,500,000 งบ อบจ.พล.	ทำให้ประชาชนเดินทางสัญจรไป-มา และขนส่งผลผลิตทางการเกษตรออกสู่ตลาดการค้าได้สะดวก รวดเร็ว ยิ่งขึ้น	กองช่าง
650	ก่อสร้างถนนผิวจราจรลาดยางแบบผิวเรียบ สายริมคลองชลประทาน ต.จอมทอง - ต.พลายชุมพล อ.เมือง - ต.มะตูม อ.พรหมพิราม จ.พิษณุโลก	1. เพื่อให้ประชาชนได้มีถนนสำหรับสัญจรไปมา และขนส่งผลผลิตทางการเกษตร 2. เพื่อเป็นการลดฝุ่นละออง	1. ถนนผิวจราจรลาดยางแบบผิวเรียบ กว้าง 6.00 ม. ระยะทาง 2,500 ม. ระยะทางตลอดสาย 5,000 ม. 2. ท่อระบายน้ำ คสล.	-	2,000,000 งบ อบจ.พล.	2,000,000 งบ อบจ.พล.	ทำให้ประชาชนเดินทางสัญจรไป-มา และขนส่งผลผลิตทางการเกษตรออกสู่ตลาดการค้าได้สะดวก รวดเร็ว ยิ่งขึ้น	กองช่าง

ที่	โครงการ	วัตถุประสงค์	เป้าหมาย (ผลผลิตของโครงการ)	งบประมาณและที่มา			ผลลัพธ์ที่คาดว่าจะได้รับ	หน่วยงาน ที่รับผิดชอบ
				2552 (บาท)	2553 (บาท)	2554 (บาท)		
651	ก่อสร้างถนนผิวจราจรลาดยางแบบผิวเรียบ สายหมู่ที่ 3 บ้านจิวงาม ต.จิวงาม อ.เมือง เชื่อมต่อ หมู่ที่ 10 ต.บ้านไร่ อ.บางกระทุ่ม จ.พิษณุโลก	1. เพื่อให้ประชาชนได้มีถนนสำหรับสัญจรไปมา และขนส่งผลผลิตทางการเกษตร 2. เพื่อเป็นการลดฝุ่นละออง	1. ถนนผิวจราจรลาดยางแบบผิวเรียบ กว้าง 6.00 ม. ระยะทางยาว 500 ม. 2. ท่อระบายน้ำ คสล.	1,100,000 งบ อบจ.พล.	-	-	ทำให้ประชาชนเดินทางสัญจรไป-มา และขนส่งผลผลิตทางการเกษตรออกสู่ตลาดการค้าได้สะดวก รวดเร็ว ยิ่งขึ้น	กองช่าง
652	ก่อสร้างถนนผิวจราจรลาดยางแบบผิวเรียบ สายหมู่ที่ 7 ต.ท่าทอง (บ้านหนองหัวยาง) เชื่อมต่อ หมู่ที่ 4 ต.ท่าโพธิ์ อ.เมืองพิษณุโลก จ.พิษณุโลก	1. เพื่อให้ประชาชนได้มีถนนสำหรับสัญจรไปมา และขนส่งผลผลิตทางการเกษตร 2. เพื่อเป็นการลดฝุ่นละออง	ถนนผิวจราจรลาดยางแบบผิวเรียบ กว้าง 6.00 ม. ระยะทาง 750 ม. ระยะทางรวม 1,150 ม. รอยละเอียดยึดตามแบบแปลน อบจ.พล	1,725,000 งบ อบจ.พล.	-	-	ทำให้ประชาชนเดินทางสัญจรไป-มา และขนส่งผลผลิตทางการเกษตรออกสู่ตลาดการค้าได้สะดวก รวดเร็ว ยิ่งขึ้น	กองช่าง
653	ก่อสร้างถนนผิวจราจรลาดยางแบบผิวเรียบ สายหมู่ที่ 3, 4, 12 ต.ดอนทอง เชื่อมต่อ ต.บ้านป่า อ.เมืองพิษณุโลก จ.พิษณุโลก	1. เพื่อให้ประชาชนได้มีถนนสำหรับสัญจรไปมา และขนส่งผลผลิตทางการเกษตร 2. เพื่อเป็นการลดฝุ่นละออง	ถนนผิวจราจรลาดยางแบบผิวเรียบ กว้าง 6.00 ม. ระยะทาง 1,050 ม. ระยะทางตลอดสาย 5,500 ม. รอยละเอียดยึดตามแบบแปลนอบจ.พล.	2,400,000 งบ อบจ.พล.	-	-	ทำให้ประชาชนเดินทางสัญจรไป-มา และขนส่งผลผลิตทางการเกษตรออกสู่ตลาดการค้าได้สะดวก รวดเร็ว ยิ่งขึ้น	กองช่าง
654	ก่อสร้างถนนผิวจราจรลาดยางสายหมู่ที่ 7 บ้านบึงขุนนนท์ ต.จิวงาม เชื่อมต่อ ต.วังอิทก อ.เมืองพิษณุโลก จ.พิษณุโลก	1. เพื่อให้ประชาชนได้มีถนนสำหรับสัญจรไปมา และขนส่งผลผลิตทางการเกษตร 2. เพื่อเป็นการลดฝุ่นละออง	ถนนผิวจราจรลาดยางแบบผิวเรียบ กว้าง 6.00 ม. ระยะทางยาว 600 ม. รอยละเอียดยึดตามแบบแปลนอบจ.พล.	1,400,000 งบ อบจ.พล.	-	-	ทำให้ประชาชนเดินทางสัญจรไป-มา และขนส่งผลผลิตทางการเกษตรออกสู่ตลาดการค้าได้สะดวก รวดเร็ว ยิ่งขึ้น	กองช่าง

ที่	โครงการ	วัตถุประสงค์	เป้าหมาย (ผลผลิตของโครงการ)	งบประมาณและที่มา			ผลลัพธ์ที่คาดว่าจะได้รับ	หน่วยงาน ที่รับผิดชอบ
				2552 (บาท)	2553 (บาท)	2554 (บาท)		
655	ก่อสร้างถนนผิวจราจรลาดยางแบบผิวเรียบ สายหมู่ที่ 8, 2 ต.บ้านป่า อ.เมืองพิษณุโลก เชื่อมต่อ ต.ท่าแท่น อ.วัดโบสถ์ จ.พิษณุโลก	1. เพื่อให้ประชาชนได้มีถนนสำหรับสัญจรไปมา และขนส่งผลผลิตทางการเกษตร 2. เพื่อเป็นการลดฝุ่นละออง	ถนนผิวจราจรลาดยางแบบผิวเรียบ กว้าง 6.00 ม. ระยะทางยาว 1,000 ม. รายละเอียดตามแบบแปลนอบจ.พล.	1,500,000 งบ อบจ.พล.	1,500,000 งบ อบจ.พล.	-	ทำให้ประชาชนเดินทางสัญจรไป-มา และขนส่งผลผลิตทางการเกษตรออกสู่ตลาดการค้าได้สะดวก รวดเร็ว ยิ่งขึ้น	กองช่าง
656	ก่อสร้างถนนผิวจราจรลาดยางสายหมู่ที่ 5 ต.วังงาม เชื่อมต่อหมู่ที่ 11 ต.วัดพริก อ.เมือง จ.พิษณุโลก	1. เพื่อให้ประชาชนได้มีถนนสำหรับสัญจรไปมา และขนส่งผลผลิตทางการเกษตร 2. เพื่อเป็นการลดฝุ่นละออง	ถนนผิวจราจรลาดยางแบบผิวเรียบ กว้าง 6.00 ม. ระยะทาง 600 ม. รายละเอียดตามแบบแปลน อบจ.พล.	1,400,000 งบ อบจ.พล.	-	-	ทำให้ประชาชนเดินทางสัญจรไป-มา และขนส่งผลผลิตทางการเกษตรออกสู่ตลาดการค้าได้สะดวก รวดเร็ว ยิ่งขึ้น	กองช่าง
657	ก่อสร้างถนนลาดยางผิวเรียบหมู่ที่ 7 เลียบคลองชลประทานฝั่งตะวันออก ต.ท่าโพธิ์ เชื่อมต่อ ต.วัดพริก อ.เมือง จ.พิษณุโลก	1. เพื่อให้ประชาชนได้มีถนนสำหรับสัญจรไปมา และขนส่งผลผลิตทางการเกษตร 2. เพื่อเป็นการลดฝุ่นละออง	1. ถนนลาดยางผิวเรียบ กว้าง 6.00 ม. ระยะทาง 1,000 ม. 2. ท่อระบายน้ำ คสล.	2,300,000 งบ อบจ.พล.	-	-	ทำให้ประชาชนเดินทางสัญจรไป-มา และขนส่งผลผลิตทางการเกษตรออกสู่ตลาดการค้าได้สะดวก รวดเร็ว ยิ่งขึ้น	กองช่าง
658	ก่อสร้างถนนลาดยางผิวเรียบหมู่ 7 ต.ท่าทอง เชื่อมต่อ ต.ท่าโพธิ์ อ.เมือง จ.พิษณุโลก	1. เพื่อให้ประชาชนได้มีถนนสำหรับสัญจรไปมา และขนส่งผลผลิตทางการเกษตร 2. เพื่อเป็นการลดฝุ่นละออง	1. ถนนลาดยางผิวเรียบ กว้าง 6.00 ม. ระยะทาง 1,500 ม. 2. ท่อระบายน้ำ คสล.	3,500,000 งบ อบจ.พล.	-	-	ทำให้ประชาชนเดินทางสัญจรไป-มา และขนส่งผลผลิตทางการเกษตรออกสู่ตลาดการค้าได้สะดวก รวดเร็ว ยิ่งขึ้น	กองช่าง

ที่	โครงการ	วัตถุประสงค์	เป้าหมาย (ผลผลิตของโครงการ)	งบประมาณและที่มา			ผลลัพธ์ที่คาดว่าจะได้รับ	หน่วยงาน ที่รับผิดชอบ
				2552 (บาท)	2553 (บาท)	2554 (บาท)		
659	ก่อสร้างถนนลาดยางผิวเรียบ สายบ้านบึงกระดาน หมู่ที่ 3 ต.ดอนทอง เชื่อมต่อ ต.หัวรอ อ.เมืองพิษณุโลก จ.พิษณุโลก	1. เพื่อให้ประชาชนได้มีถนนสำหรับ สัญจรไปมา และขนส่งผลผลิต ทางการเกษตร 2. เพื่อเป็นการลดฝุ่นละออง	ถนนผิวจราจรลาดยาง ทำการก่อสร้าง ผิวจราจรกว้าง 6.00 ม. ยาว 1,000 ม. รายละเอียดตามแบบแปลน อบจ.พล.	2,300,000 งบ อบจ.พล.	-	-	ทำให้ประชาชนเดินทางสัญจร ไป-มา และขนส่งผลผลิตทาง การเกษตรออกสู่ตลาดการค้า ได้สะดวก รวดเร็ว ยิ่งขึ้น	กองช่าง
660	ก่อสร้างถนนลาดยางผิวเรียบ สายหมู่ที่ 11 บ้านร่องหวายผาด ต.ดอนทอง เชื่อมต่อ ต.บ้านป่า อ.เมืองพิษณุโลก จ.พิษณุโลก	1. เพื่อให้ประชาชนได้มีถนนสำหรับ สัญจรไปมา และขนส่งผลผลิต ทางการเกษตร 2. เพื่อเป็นการลดฝุ่นละออง	1. ถนนลาดยางผิวเรียบ กว้าง 6.00 ม. ระยะทาง 1,000 ม. 2. ท่อระบายน้ำ คสล.	2,300,000 งบ อบจ.พล.	-	-	ทำให้ประชาชนเดินทางสัญจร ไป-มา และขนส่งผลผลิตทาง การเกษตรออกสู่ตลาดการค้า ได้สะดวก รวดเร็ว ยิ่งขึ้น	กองช่าง
661	ก่อสร้างถนนผิวจราจรลาดยาง แบบผิวเรียบ สาย บ้านหนองปลาเค้า หมู่ที่ 4 ต.อรัญญิก เชื่อมต่อ ต.สมอแข อ.เมือง จ.พิษณุโลก	1. เพื่อให้ประชาชนได้มีถนนสำหรับ สัญจรไปมา และขนส่งผลผลิต ทางการเกษตร 2. เพื่อเป็นการลดฝุ่นละออง	ถนนผิวจราจรลาดยางแบบผิวเรียบ กว้าง 6.00 ม. ระยะทาง 500 ม. ระยะทางตลอดสาย 4,500 ม. รายละเอียดตามแบบแปลน อบจ.พล.	1,200,000 งบ อบจ.พล.	-	-	ทำให้ประชาชนเดินทางสัญจร ไป-มา และขนส่งผลผลิตทาง การเกษตรออกสู่ตลาดการค้า ได้สะดวก รวดเร็ว ยิ่งขึ้น	กองช่าง
662	ก่อสร้างถนนผิวจราจรลาดยาง สายข้างวัดเขาไร่เอี่ยมโสภณ หมู่ที่ 9 ต.บ้านป่า อ.เมือง เชื่อมต่อกับ ต.ท่างาม อ.วัดโบสถ์ จ.พิษณุโลก	1. เพื่อให้ประชาชนได้มีถนนสำหรับ สัญจรไปมา และขนส่งผลผลิต ทางการเกษตร 2. เพื่อเป็นการลดฝุ่นละออง	ถนนผิวจราจรลาดยาง กว้าง 6.00 ม. ยาว 800 ม. รายละเอียดตามแบบแปลน อบจ.พล.	2,300,000 งบ อบจ.พล.	-	-	ทำให้ประชาชนเดินทางสัญจร ไป-มา และขนส่งผลผลิตทาง การเกษตรออกสู่ตลาดการค้า ได้สะดวก รวดเร็ว ยิ่งขึ้น	กองช่าง

ที่	โครงการ	วัตถุประสงค์	เป้าหมาย (ผลผลิตของโครงการ)	งบประมาณและที่มา			ผลลัพธ์ที่คาดว่าจะได้รับ	หน่วยงาน ที่รับผิดชอบ
				2552 (บาท)	2553 (บาท)	2554 (บาท)		
663	ก่อสร้างถนนผิวจราจรลาดยางแบบผิวเรียบสาย หมู่ที่ 10 โรงเรียนบ้านแม่ระหัน ต.บ้านกว้าง อ.เมือง จ.พิษณุโลก-บ้านท่าเตียน ต.ท่าช้าง อ.พรหมพิราม จ.พิษณุโลก	1. เพื่อให้ประชาชนได้มีถนนสำหรับสัญจรไปมา และขนส่งผลผลิตทางการเกษตร 2. เพื่อเป็นการลดฝุ่นละออง	ถนนผิวจราจรลาดยางแบบผิวเรียบ กว้าง 6.00 ม. ยาว 600 ม. ระยะทางตลอดสาย 6.00 กม. รายละเอียดตามแบบแปลน อบจ.พล.	2,000,000 งบ อบจ.พล.	-	-	ทำให้ประชาชนเดินทางสัญจรไป-มา และขนส่งผลผลิตทางการเกษตรออกสู่ตลาดการค้าได้สะดวก รวดเร็ว ยิ่งขึ้น	กองช่าง
664	ก่อสร้างถนนผิวจราจรลาดยางแบบผิวเรียบ สายหมู่ที่ 2 บ้านจ้วงาม ต.จ้วงาม อ.เมือง เชื่อมต่อ ต.วังอิทก อ.บางระกำ จ.พิษณุโลก	1. เพื่อให้ประชาชนได้มีถนนสำหรับสัญจรไปมา และขนส่งผลผลิตทางการเกษตร 2. เพื่อเป็นการลดฝุ่นละออง	1. ถนนผิวจราจรลาดยางแบบผิวเรียบ กว้าง 6.00 ม. ระยะทางยาว 900 ม. 2. ท่อระบายน้ำ คสล.	-	1,200,000 งบ อบจ.พล.	-	ทำให้ประชาชนเดินทางสัญจรไป-มา และขนส่งผลผลิตทางการเกษตรออกสู่ตลาดการค้าได้สะดวก รวดเร็ว ยิ่งขึ้น	กองช่าง
665	ก่อสร้างถนนผิวจราจรลาดยางแบบผิวเรียบ สายบ้านหัวแท ต.บ้านกว้าง - บ.หนองปลิง ต.ท่าทอง อ.เมืองพิษณุโลก จ.พิษณุโลก	1. เพื่อให้ประชาชนได้มีถนนสำหรับสัญจรไปมา และขนส่งผลผลิตทางการเกษตร 2. เพื่อเป็นการลดฝุ่นละออง	1. ถนนผิวจราจรลาดยางแบบผิวเรียบ กว้าง 6.00 ม. ระยะทาง 1,200 ม. ระยะทางตลอดสาย 2,200 ม. 2. ท่อระบายน้ำ	2,000,000 งบ อบจ.พล.	-	-	ทำให้ประชาชนเดินทางสัญจรไป-มา และขนส่งผลผลิตทางการเกษตรออกสู่ตลาดการค้าได้สะดวก รวดเร็ว ยิ่งขึ้น	กองช่าง

ที่	โครงการ	วัตถุประสงค์	เป้าหมาย (ผลผลิตของโครงการ)	งบประมาณและที่มา			ผลลัพธ์ที่คาดว่าจะได้รับ	หน่วยงาน ที่รับผิดชอบ
				2552 (บาท)	2553 (บาท)	2554 (บาท)		
666	ก่อสร้างถนนผิวจราจรลาดยางแบบผิวเรียบ สายหมู่ที่ 6 บ้านปากพิง ต.จิวงาม อ.เมือง เชื่อมต่อบ้านขอนแก่นปาก หมู่ที่ 10 ต.บ้านไร่ อ.เมือง จ.พิษณุโลก	1. เพื่อให้ประชาชนได้มีถนนสำหรับสัญจรไปมา และขนส่งผลผลิตทางการเกษตร 2. เพื่อเป็นการลดฝุ่นละออง	1. ถนนผิวจราจรลาดยางแบบผิวเรียบ กว้าง 6.00 ม. ระยะทาง 1,000 ม. 2. ท่อระบายน้ำ	1,000,000 งบ อบจ.พล.	-	-	ทำให้ประชาชนเดินทางสัญจรไป-มา และขนส่งผลผลิตทางการเกษตรออกสู่ตลาดการค้าได้สะดวก รวดเร็ว ยิ่งขึ้น	กองช่าง
667	ก่อสร้างถนนผิวจราจรลาดยางแบบผิวเรียบ สายริมคลองชลประทาน C-15 ต.บ้านกว้าง-ต.ท่าทอง อ.เมือง จ.พิษณุโลก	1. เพื่อให้ประชาชนได้มีถนนสำหรับสัญจรไปมา และขนส่งผลผลิตทางการเกษตร 2. เพื่อเป็นการลดฝุ่นละออง	1. ถนนผิวจราจรลาดยางแบบผิวเรียบ กว้าง 6.00 ม. ช่วงที่ 1 กม.0+000 - 0+500 ระยะทาง 5,000 ม. ระยะทางยาวตลอดสาย 10 กม. 2. ท่อระบายน้ำ คสล.	11,500,000 งบ อบจ.พล.	-	-	ทำให้ประชาชนเดินทางสัญจรไป-มา และขนส่งผลผลิตทางการเกษตรออกสู่ตลาดการค้าได้สะดวก รวดเร็ว ยิ่งขึ้น	กองช่าง
668	ก่อสร้างถนนผิวจราจรลาดยางแบบผิวเรียบ สายหมู่ที่ 5 ต.จิวงาม เชื่อมต่อ หมู่ที่ 11 ต.วัดพริก อ.เมืองพิษณุโลก จ.พิษณุโลก	1. เพื่อให้ประชาชนได้มีถนนสำหรับสัญจรไปมา และขนส่งผลผลิตทางการเกษตร 2. เพื่อเป็นการลดฝุ่นละออง	ถนนผิวจราจรลาดยางแบบผิวเรียบ กว้าง 6.00 ม. ระยะทาง 6.00 ม. รายละเอียดตามแบบแปลน อบจ.พล	1,380,000 งบ อบจ.พล.	-	-	ทำให้ประชาชนเดินทางสัญจรไป-มา และขนส่งผลผลิตทางการเกษตรออกสู่ตลาดการค้าได้สะดวก รวดเร็ว ยิ่งขึ้น	กองช่าง

ที่	โครงการ	วัตถุประสงค์	เป้าหมาย (ผลผลิตของโครงการ)	งบประมาณและที่มา			ผลลัพธ์ที่คาดว่าจะได้รับ	หน่วยงาน ที่รับผิดชอบ
				2552 (บาท)	2553 (บาท)	2554 (บาท)		
669	ก่อสร้างถนนผิวจราจรลาดยางแบบผิวเรียบ ระหว่างสี่แยกดงพิง (ช่วงบ้านนายรังสันต์ เข็ยมมูล) ถึง บริเวณบ้านนายประเชิด หมู่ที่ 1 ต.จิ้งจาม อ.เมืองพิษณุโลก จ.พิษณุโลก	1. เพื่อให้ประชาชนได้มีถนนสำหรับสัญจรไปมา และขนส่งผลผลิตทางการเกษตร 2. เพื่อเป็นการลดฝุ่นละออง	ถนนผิวจราจรลาดยางแบบผิวเรียบ กว้าง 6.00 ม. ระยะทาง 400 ม. รายละเอียดตามแบบแปลน อบจ.พล	920,000 งบ อบจ.พล.	-	-	ทำให้ประชาชนเดินทางสัญจรไป-มา และขนส่งผลผลิตทางการเกษตรออกสู่ตลาดการค้าได้สะดวก รวดเร็ว ยิ่งขึ้น	กองช่าง
670	ก่อสร้างถนนผิวจราจรลาดยางแบบผิวเรียบ บ้านเขาฟ้า หมู่ที่ 13 ต.ดอนทอง อ.เมืองพิษณุโลก จ.พิษณุโลก	1. เพื่อให้ประชาชนได้มีถนนสำหรับสัญจรไปมา และขนส่งผลผลิตทางการเกษตร 2. เพื่อเป็นการลดฝุ่นละออง	ถนนผิวจราจรลาดยางแบบผิวเรียบ กว้าง 8.00 ม. ยาว 1,600 ม. รายละเอียดตามแบบแปลน อบจ.พล	-	4,000,000 งบ อบจ.พล.	-	ทำให้ประชาชนเดินทางสัญจรไป-มา และขนส่งผลผลิตทางการเกษตรออกสู่ตลาดการค้าได้สะดวก รวดเร็ว ยิ่งขึ้น	กองช่าง
671	ก่อสร้างถนนผิวจราจรลาดยางแบบผิวเรียบ สายหมู่ที่ 9 ต.มะขามสูง อ.เมืองพิษณุโลก - หมู่ที่ 2 ต.หอกลอง อ.พรหมพิราม จ.พิษณุโลก	1. เพื่อให้ประชาชนได้มีถนนสำหรับสัญจรไปมา และขนส่งผลผลิตทางการเกษตร 2. เพื่อเป็นการลดฝุ่นละออง	ถนนผิวจราจรลาดยางแบบผิวเรียบ ผิวจราจรกว้าง 6.00 ม. ระยะทาง 2,500 ม. รายละเอียดตามแบบแปลน อบจ.พล.	3,000,000 งบ อบจ.พล.	3,000,000 งบ อบจ.พล.	-	ทำให้ประชาชนเดินทางสัญจรไป-มา และขนส่งผลผลิตทางการเกษตรออกสู่ตลาดการค้าได้สะดวก รวดเร็ว ยิ่งขึ้น	กองช่าง

ที่	โครงการ	วัตถุประสงค์	เป้าหมาย (ผลผลิตของโครงการ)	งบประมาณและที่มา			ผลลัพธ์ที่คาดว่าจะได้รับ	หน่วยงาน ที่รับผิดชอบ
				2552 (บาท)	2553 (บาท)	2554 (บาท)		
672	ก่อสร้างถนนผิวจราจรลาดยางแบบผิวเรียบ สายเลียบบุ่งน้ำ สาธารณะ - วัดเกาะแก้ว หมู่ที่ 4 ต.จอมทอง อ.เมือง จ.พิษณุโลก	1. เพื่อให้ประชาชนได้มีถนนสำหรับ สัญจรไปมา และขนส่งผลผลิต ทางการเกษตร 2. เพื่อเป็นการลดฝุ่นละออง	ถนนผิวจราจรลาดยางแบบผิวเรียบ ผิวจราจรกว้าง 6.00 ม. ระยะทาง 1,000 ม. รายละเอียดตามแบบแปลน อบจ.พล.	-	2,500,000 งบ อบจ.พล.	-	ทำให้ประชาชนเดินทางสัญจร ไป-มา และขนส่งผลผลิตทาง การเกษตรออกสู่ตลาดการค้า ได้สะดวก รวดเร็ว ยิ่งขึ้น	กองช่าง
673	ก่อสร้างถนนผิวจราจรลาดยาง แบบผิวเรียบ สายเลียบบดลอง ชลประทาน สายใหญ่ หมู่ที่ 1 - หมู่ที่ 8 ต.จอมทอง เข้มต่อ ต.พลายชุมพล อ.เมืองพิษณุโลก และ ต.มะตูม อ.พรหมพิราม จ.พิษณุโลก	1. เพื่อให้ประชาชนได้มีถนนสำหรับ สัญจรไปมา และขนส่งผลผลิต ทางการเกษตร 2. เพื่อเป็นการลดฝุ่นละออง	ถนนผิวจราจรลาดยางแบบผิวเรียบ ผิวจราจรกว้าง 6.00 ม. ระยะทาง 8,000 ม. รายละเอียดตามแบบแปลน อบจ.พล.	-	16,000,000 งบ อบจ.พล.	-	ทำให้ประชาชนเดินทางสัญจร ไป-มา และขนส่งผลผลิตทาง การเกษตรออกสู่ตลาดการค้า ได้สะดวก รวดเร็ว ยิ่งขึ้น	กองช่าง
674	ก่อสร้างถนนผิวจราจรลาดยาง แบบผิวเรียบ สายท่อใจ ต่อจาก เส้นเดิม - ต.มะตูม อ.พรหมพิราม จ.พิษณุโลก	1. เพื่อให้ประชาชนได้มีถนนสำหรับ สัญจรไปมา และขนส่งผลผลิต ทางการเกษตร 2. เพื่อเป็นการลดฝุ่นละออง	ถนนผิวจราจรลาดยางแบบผิวเรียบ ผิวจราจรกว้าง 8.00 ม. ระยะทาง 2,000 ม. รายละเอียดตามแบบแปลน อบจ.พล.	4,000,000 งบ อบจ.พล.	-	-	ทำให้ประชาชนเดินทางสัญจร ไป-มา และขนส่งผลผลิตทาง การเกษตรออกสู่ตลาดการค้า ได้สะดวก รวดเร็ว ยิ่งขึ้น	กองช่าง

ที่	โครงการ	วัตถุประสงค์	เป้าหมาย (ผลผลิตของโครงการ)	งบประมาณและที่มา			ผลลัพธ์ที่คาดว่าจะได้รับ	หน่วยงาน ที่รับผิดชอบ
				2552 (บาท)	2553 (บาท)	2554 (บาท)		
675	ก่อสร้างถนนผิวจราจรลาดยางแบบผิวเรียบ สายปากห้วย หมู่ที่ 5 ต.ดอนทอง เชื่อมต่อบ้านเต็งหนาม หมู่ที่ 6 ต.ห้วยรอบ อ.เมืองพิษณุโลก จ.พิษณุโลก	1. เพื่อให้ประชาชนได้มีถนนสำหรับสัญจรไปมา และขนส่งผลผลิตทางการเกษตร 2. เพื่อเป็นการลดฝุ่นละออง	ถนนผิวจราจรลาดยางแบบผิวเรียบ ผิวจราจรกว้าง 6.00 ม. ระยะทาง 2,000 ม. รายละเอียดตามแบบแปลน อบจ.พล.	1,500,000 งบ อบจ.พล.	-	-	ทำให้ประชาชนเดินทางสัญจรไป-มา และขนส่งผลผลิตทางการเกษตรออกสู่ตลาดการค้าได้สะดวก รวดเร็ว ยิ่งขึ้น	กองช่าง
676	ก่อสร้างถนนผิวจราจรลาดยางแบบผิวเรียบ สายบ้านร่องยั้งข้าว (ตั้งแต่โรงเรียนบ้านร่องยั้งข้าว) หมู่ที่ 9 ต.ดอนทอง เชื่อมต่อบ้านประโดก ต.สมอแข อ.เมืองพิษณุโลก จ.พิษณุโลก	1. เพื่อให้ประชาชนได้มีถนนสำหรับสัญจรไปมา และขนส่งผลผลิตทางการเกษตร 2. เพื่อเป็นการลดฝุ่นละออง	ถนนผิวจราจรลาดยางแบบผิวเรียบ ผิวจราจรกว้าง 6.00 ม. ระยะทาง 2,000 ม. รายละเอียดตามแบบแปลน อบจ.พล.	4,000,000 งบ อบจ.พล.	-	-	ทำให้ประชาชนเดินทางสัญจรไป-มา และขนส่งผลผลิตทางการเกษตรออกสู่ตลาดการค้าได้สะดวก รวดเร็ว ยิ่งขึ้น	กองช่าง
677	ก่อสร้างถนนผิวจราจรลาดยางแบบผิวเรียบ สายบ้านสะอึก หมู่ที่ 6 ต.ดอนทอง เชื่อมต่อบ้านป่า อ.เมืองพิษณุโลก จ.พิษณุโลก	1. เพื่อให้ประชาชนได้มีถนนสำหรับสัญจรไปมา และขนส่งผลผลิตทางการเกษตร 2. เพื่อเป็นการลดฝุ่นละออง	ถนนผิวจราจรลาดยางแบบผิวเรียบ ผิวจราจรกว้าง 6.00 ม. ระยะทาง 2,000 ม. รายละเอียดตามแบบแปลน อบจ.พล.	4,000,000 งบ อบจ.พล.	-	-	ทำให้ประชาชนเดินทางสัญจรไป-มา และขนส่งผลผลิตทางการเกษตรออกสู่ตลาดการค้าได้สะดวก รวดเร็ว ยิ่งขึ้น	กองช่าง

ที่	โครงการ	วัตถุประสงค์	เป้าหมาย (ผลผลิตของโครงการ)	งบประมาณและที่มา			ผลลัพธ์ที่คาดว่าจะได้รับ	หน่วยงาน ที่รับผิดชอบ
				2552 (บาท)	2553 (บาท)	2554 (บาท)		
678	ก่อสร้างถนนผิวจราจรลาดยางแบบผิวเรียบ สายบ้านเนินมะคืด ต.สมอแข เข้มต่อ หมู่ที่ 13 ต.ดอนทอง อ.เมืองพิษณุโลก จ.พิษณุโลก	1. เพื่อให้ประชาชนได้มีถนนสำหรับสัญจรไปมา และขนส่งผลผลิตทางการเกษตร 2. เพื่อเป็นการลดฝุ่นละออง	ถนนผิวจราจรลาดยางแบบผิวเรียบ ผิวจราจรกว้าง 6.00 ม. ระยะทาง 2,000 ม. รายละเอียดตามแบบแปลน อบจ.พล.	3,000,000 งบ อบจ.พล.	-	-	ทำให้ประชาชนเดินทางสัญจรไป-มา และขนส่งผลผลิตทางการเกษตรออกสู่ตลาดการค้าได้สะดวก รวดเร็ว ยิ่งขึ้น	กองช่าง
679	ก่อสร้างถนนผิวจราจรลาดยางแบบผิวเรียบ สายริมแม่น้ำแควน้อย จากหน้าวัดไผ่ค่อม หมู่ที่ 1 ต.ปากโทก เข้มต่อ ต.มะขามสูง อ.เมืองพิษณุโลก จ.พิษณุโลก	1. เพื่อให้ประชาชนได้มีถนนสำหรับสัญจรไปมา และขนส่งผลผลิตทางการเกษตร 2. เพื่อเป็นการลดฝุ่นละออง	ถนนผิวจราจรลาดยางแบบผิวเรียบ ผิวจราจรกว้าง 6.00 ม. ระยะทางยาว 600 ม. รายละเอียดตามแบบแปลน อบจ.พล.	1,900,000 งบ อบจ.พล.	-	-	ทำให้ประชาชนเดินทางสัญจรไป-มา และขนส่งผลผลิตทางการเกษตรออกสู่ตลาดการค้าได้สะดวก รวดเร็ว ยิ่งขึ้น	กองช่าง
680	ก่อสร้างถนนผิวจราจรลาดยางแบบผิวเรียบ สายเลียบบคลองพุดตาล หมู่ที่ 2 ต.ปากโทก เข้มต่อ ต.มะขามสูง อ.เมืองพิษณุโลก จ.พิษณุโลก	1. เพื่อให้ประชาชนได้มีถนนสำหรับสัญจรไปมา และขนส่งผลผลิตทางการเกษตร 2. เพื่อเป็นการลดฝุ่นละออง	ถนนผิวจราจรลาดยางแบบผิวเรียบ ผิวจราจรกว้าง 6.00 ม. ระยะทางยาว 1,000 ม. รายละเอียดตามแบบแปลน อบจ.พล.	3,000,000 งบ อบจ.พล.	-	-	ทำให้ประชาชนเดินทางสัญจรไป-มา และขนส่งผลผลิตทางการเกษตรออกสู่ตลาดการค้าได้สะดวก รวดเร็ว ยิ่งขึ้น	กองช่าง

ที่	โครงการ	วัตถุประสงค์	เป้าหมาย (ผลผลิตของโครงการ)	งบประมาณและที่มา			ผลลัพธ์ที่คาดว่าจะได้รับ	หน่วยงาน ที่รับผิดชอบ
				2552 (บาท)	2553 (บาท)	2554 (บาท)		
681	ก่อสร้างถนนผิวจราจรลาดยางแบบผิวเรียบ สายริมแม่น้ำน่าน หมู่ที่ 6 บ้านแสงดาว ต.ปากโทก เชื่อมต่อ ต.หัวรอ อ.เมือง พิษณุโลก จ.พิษณุโลก	1. เพื่อให้ประชาชนได้มีถนนสำหรับสัญจรไปมา และขนส่งผลผลิตทางการเกษตร 2. เพื่อเป็นการลดฝุ่นละออง	ถนนผิวจราจรลาดยางแบบผิวเรียบ ผิวจราจรกว้าง 6.00 ม. ระยะทางยาว 651 ม. รายละเอียดตามแบบแปลน อบจ.พล.	2,000,000 งบ อบจ.พล.	-	-	ทำให้ประชาชนเดินทางสัญจรไป-มา และขนส่งผลผลิตทางการเกษตรออกสู่ตลาดการค้าได้สะดวก รวดเร็ว ยิ่งขึ้น	กองช่าง
682	ก่อสร้างถนนผิวจราจรลาดยางแบบผิวเรียบ บ้านคิ่งหม้อข้าว หมู่ที่ 7 ต.ปากโทก เชื่อมต่อ ต.มะขามสูง อ.เมืองพิษณุโลก จ.พิษณุโลก	1. เพื่อให้ประชาชนได้มีถนนสำหรับสัญจรไปมา และขนส่งผลผลิตทางการเกษตร 2. เพื่อเป็นการลดฝุ่นละออง	ถนนผิวจราจรลาดยางแบบผิวเรียบ ผิวจราจรกว้าง 6.00 ม. ระยะทางยาว 566 ม. รายละเอียดตามแบบแปลน อบจ.พล.	1,700,000 งบ อบจ.พล.	-	-	ทำให้ประชาชนเดินทางสัญจรไป-มา และขนส่งผลผลิตทางการเกษตรออกสู่ตลาดการค้าได้สะดวก รวดเร็ว ยิ่งขึ้น	กองช่าง

ที่	โครงการ	วัตถุประสงค์	เป้าหมาย (ผลผลิตของโครงการ)	งบประมาณและที่มา			ผลลัพธ์ที่คาดว่าจะได้รับ	หน่วยงาน ที่รับผิดชอบ
				2552 (บาท)	2553 (บาท)	2554 (บาท)		
683	ก่อสร้างสะพานข้ามคลองชลประทาน สายใหญ่บริเวณ หมู่ 2, 5, 6, 8 ต.จอมทอง อ.เมืองพิษณุโลก จ.พิษณุโลก	เพื่อให้ประชาชนได้มีสะพานสำหรับสัญจร ไป-มา และขนส่งผลผลิตทางการเกษตร	สะพานข้ามคลองชลประทาน จำนวน 4 แห่ง	-	20,000,000 งบ อบจ.พล.	-	ทำให้ประชาชนเดินทางสัญจรไป-มา และขนส่งผลผลิตทางการเกษตรออกสู่ตลาดการค้าได้สะดวก รวดเร็ว ยิ่งขึ้น	กองช่าง
684	ก่อสร้างสะพาน คสล. ข้ามแม่น้ำน่าน บริเวณ หมู่ที่ 7 และ หมู่ที่ 5	เพื่อให้ประชาชนได้มีสะพานสำหรับสัญจร ไป-มา และขนส่งผลผลิตทางการเกษตร	สะพาน คสล. จำนวน 1 แห่ง	-	-	30,000,000 งบ อบจ.พล.	ทำให้ประชาชนเดินทางสัญจรไป-มา และขนส่งผลผลิตทางการเกษตรออกสู่ตลาดการค้าได้สะดวก รวดเร็ว ยิ่งขึ้น	กองช่าง
685	ก่อสร้างสะพาน คสล. ข้ามคลองชลประทาน บนถนนสาย อบจ.พล.3014 บ้านกร่าง - บ้านจอมทอง อ.เมืองพิษณุโลก จ.พิษณุโลก	เพื่อให้ประชาชนได้มีสะพานสำหรับสัญจร ไป-มา และขนส่งผลผลิตทางการเกษตร	สะพาน คสล. กว้าง 8.00 ม. ยาว 60 ม. รายละเอียดตามแบบแปลน อบจ.พล.	-	-	5,400,000 งบ อบจ.พล.	ทำให้ประชาชนเดินทางสัญจรไป-มา และขนส่งผลผลิตทางการเกษตรออกสู่ตลาดการค้าได้สะดวก รวดเร็ว ยิ่งขึ้น	กองช่าง

ที่	โครงการ	วัตถุประสงค์	เป้าหมาย (ผลผลิตของโครงการ)	งบประมาณและที่มา			ผลลัพธ์ที่คาดว่าจะได้รับ	หน่วยงาน ที่รับผิดชอบ
				2552 (บาท)	2553 (บาท)	2554 (บาท)		
686	ก่อสร้างระบบเชื่อมโยงการ เดินทางหลายรูปแบบในพื้นที่ จังหวัดพิษณุโลก	เพื่อสร้างระบบเชื่อมโยงการเดินทาง หลายรูปแบบ เพื่อส่งเสริมการเดินทาง โดยระบบขนส่งมวลชน เช่น ทาง เดินเท้า เส้นทางจวราจร	- ทางเดินเท้า - แบ่งช่องทางจราจรรถจักรยาน - ทำเครื่องหมายจราจร ดีเส้นจราจร - ที่พักริมทาง	-	15,000,000 งบ อบจ.พล.	15,000,000 งบ อบจ.พล.	ทำใ้การดำเนินงานเป็นไปตาม ยุทธศาสตร์การพัฒนาประเทศ และยุทธศาสตร์จังหวัด	กองทัพยากร ธรรมชาติฯ
687	ก่อสร้างถนนทางเข้า-ออก และ ลานจอดรถรอบอาคารหอประชุม และห้องประชุม อบจ.พล.	เพื่อให้เกิดความเป็นระเบียบเรียบร้อย ในการเข้า-ออก และลานจอดรถ อาคารหอประชุมและห้องประชุม สภา อบจ.พล.	- ทางเดินเท้า - แบ่งช่องทางจราจรรถจักรยาน - ทำเครื่องหมายจราจร ดีเส้นจราจร - ที่พักริมทาง	3,250,000 งบ อบจ.พล.	-	-	ทำให้ประชาชนได้รับความสะดวก สบายในการคมนาคม และเกิด ความสะดวก สบาย เป็นระเบียบ เรียบร้อยยิ่งขึ้น	กองทัพยากร ธรรมชาติฯ
688	ก่อสร้างทางเท้าริมตลิ่งชายน้ำ บริเวณอาคารหอประชุม บึงราชนก อ.วังทอง จ.พิษณุโลก	เพื่อให้เกิดความเป็นระเบียบเรียบร้อย และความปลอดภัยแก่ประชาชน ที่มาใช้บริการและติดต่อราชการ	ทางเดินเท้าริมตลิ่งบริเวณอาคาร หอประชุมบึงราชนก อ.เมืองพิษณุโลก จ.พิษณุโลก	1,000,000 งบ อบจ.พล.	1,000,000 งบ อบจ.พล.	-	เพื่อทำให้เกิดการบริหารจัดการที่ดี เกี่ยวกับความเรียบร้อย ปลอดภัย และสวยงาม	กองทัพยากร ธรรมชาติฯ
689	ก่อสร้างลานจอดรถบึงราชนก พร้อมปรับปรุงภูมิทัศน์บึงราชนก อ.วังทอง จ.พิษณุโลก	เพื่อใช้เป็นสถานที่จัดเก็บยานพาหนะ ของทางราชการ และผู้มาติดต่อ ราชการ	- ลานจอดรถ คสล. - ทางเท้าโดยรอบพร้อมปรับปรุง ภูมิทัศน์	-	-	7,000,000 งบ อบจ.พล.	- ทำให้มีที่เก็บยานพาหนะอย่าง เป็นระเบียบ และรักษาทรัพย์สิน ทางราชการ - รองรับรถยนต์ของประชาชน ที่มาเที่ยวชม บึงราชนกได้อย่าง มีประสิทธิภาพ	กองทัพยากร ธรรมชาติฯ

ที่	โครงการ	วัตถุประสงค์	เป้าหมาย (ผลผลิตของโครงการ)	งบประมาณและที่มา			ผลลัพธ์ที่คาดว่าจะได้รับ	หน่วยงาน ที่รับผิดชอบ
				2552 (บาท)	2553 (บาท)	2554 (บาท)		
690	ก่อสร้างถนนลาดยางเข้าสู่โรงเรียนของโรงเรียนในสังกัด อบจ.พิษณุโลก	เพื่อให้มีถนนเข้าสู่โรงเรียนได้มาตรฐานและปลอดภัย	ถนนลาดยาง กว้าง 6.00 เมตร	-	950,000 งบ อบจ.พล.	950,000 งบ อบจ.พล.	ทำให้โรงเรียนมีถนนเข้าสู่โรงเรียนอย่างมาตรฐาน	กองการศึกษาฯ
691	สร้างถนน คสล. เชื่อมต่ออาคารเรียนและบ้านพักของโรงเรียนในสังกัด อบจ.พิษณุโลก	เพื่อให้โรงเรียนมีถนนคอนกรีตเชื่อมต่อระหว่างอาคารเรียนและบ้านพักครู	ถนน คสล. กว้าง 3.00 เมตร	-	150,000 งบ อบจ.พล.	-	ทำให้โรงเรียนมีถนนคอนกรีตเชื่อมต่อระหว่างอาคารเรียนและบ้านพักครู และได้รับความสะดวกเพิ่มมากขึ้น	กองการศึกษาฯ
692	ปรับปรุงภูมิทัศน์ภายในสนามกีฬาจังหวัดพิษณุโลก ต.หัวรอ อ.เมืองพิษณุโลก จ.พิษณุโลก	เพื่อให้สนามกีฬามีความสวยงามร่มรื่น	ทำการจัดสวนหย่อมปลูกต้นไม้ ปลูกหญ้าและอื่นๆ	1,000,000 งบ อบจ.พล.	2,000,000 งบ อบจ.พล.	-	ทำให้ภายในสนามกีฬามีความสวยงาม เป็นที่พักผ่อน และออกกำลังกายของประชาชนทั่วไป	กองการศึกษาฯ
693	ซ่อมปรับปรุงถนนผิวจราจรแอสฟัลต์ติกคอนกรีต ภายในสนามกีฬาจังหวัดพิษณุโลก ต.หัวรอ อ.เมืองพิษณุโลก จ.พิษณุโลก	เพื่อให้ประชาชนใช้สัญจรไป-มา ได้สะดวก รวดเร็ว	ขยายความกว้างถนน ปะหลุม บ่อ ปลูกแอสฟัลต์ติกคอนกรีตระบบระบายน้ำและทางเท้า	-	-	5,000,000 งบ อบจ.พล.	ทำให้ผู้เข้าแข่งขันกีฬา, ประชาชนทั่วไป ได้รับความสะดวกในการสัญจร ไป-มาในการเข้าชมงานกีฬาดีขึ้น	กองการศึกษาฯ

ที่	โครงการ	วัตถุประสงค์	เป้าหมาย (ผลผลิตของโครงการ)	งบประมาณและที่มา			ผลลัพธ์ที่คาดว่าจะได้รับ	หน่วยงาน ที่รับผิดชอบ
				2552 (บาท)	2553 (บาท)	2554 (บาท)		
694	ก่อสร้างถนน คสล. ออกด้านหลัง ภายในสนามกีฬาจังหวัด พิษณุโลก ต.หัวรอ อ.เมือง พิษณุโลก จ.พิษณุโลก	เพื่อให้ประชาชนใช้สัญจรไป-มา ได้สะดวก รวดเร็ว	1. ถนนผิวจราจร คสล. 4 ช่องจราจร และ เกาะกลางความยาว 309 ม. ระบายน้ำและทางเท้า 2. ระบบระบายน้ำ 3. ทางเท้าและตกแต่ง	-	-	5,500,000 งบ อบจ.พล.	ทำให้ผู้เข้าแข่งขันกีฬา, ประชาชน ทั่วไป ได้รับความสะดวกในการ สัญจร ไป-มาในการเข้าชมงานกีฬา ดียิ่งขึ้น	กองการศึกษาฯ
695	ปรับปรุงอาคารรั้วและระบบ ระบายน้ำ สำนักงานขนส่ง จังหวัดพิษณุโลก (เดิม) อ.เมืองพิษณุโลก จ.พิษณุโลก	เพื่อให้อาคารรั้วมีความสวยงาม และ ระบายน้ำ ภายในสำนักงานฯ ได้สะดวก	- อาคารบ้านพัก - รั้วรอบสำนักงาน - รางระบายน้ำ รายละเอียดตามแบบแปลน อบจ.พล.	-	-	1,000,000 งบ อบจ.พล.	ทำให้อาคารสวยงาม ผู้มาติดต่อ ราชการได้รับความสะดวก และ รับความประทับใจ	กองช่าง
696	ก่อสร้างถนน คสล. สาย ต.หัวรอ - เทศบาลนคร พิษณุโลก	เพื่อรองรับงานกีฬาแห่งชาติ ปี 51 ครั้งที่ 37	ถนน คสล. กว้าง 7.00 ม. ยาว 1,890 ม. และก่อสร้างทางเดินเท้าระบบระบายน้ำ ไฟฟ้าแสงสว่าง และต้นไม้	-	9,500,000 งบ อบจ.พล.	-	ทำให้ผู้เข้าแข่งขันกีฬา, ประชาชน ทั่วไป ได้รับความสะดวกในการ สัญจร ไป-มาในการเข้าชมงานกีฬา ดียิ่งขึ้น	กองช่าง
697	ก่อสร้างเกาะกลางถนนสายทาง หลวงแผ่นดินหมายเลข 12 - สี่แยกอินโดจีน ต.อรัญญิก - ต.สมอแข อ.เมืองพิษณุโลก จ.พิษณุโลก	เพื่อรองรับงานกีฬาแห่งชาติ ปี 51	เกาะกลางถนน ยาว 3,500 ม.	-	4,500,000 งบ อบจ.พล.	-	ทำให้ภูมิทัศน์มีความสวยงาม เป็นที่ประทับใจแก่ผู้เข้าชมกีฬา	กองช่าง

ที่	โครงการ	วัตถุประสงค์	เป้าหมาย (ผลผลิตของโครงการ)	งบประมาณและที่มา			ผลลัพธ์ที่คาดว่าจะได้รับ	หน่วยงาน ที่รับผิดชอบ
				2552 (บาท)	2553 (บาท)	2554 (บาท)		
698	ก่อสร้างลานอเนกประสงค์ ของโรงเรียนพิษณุโลกพิทยาคม	เพื่อใช้ปฏิบัติงานกิจกรรมต่าง ๆ ของโรงเรียน	ลานอเนกประสงค์ ขนาด 50 x 100 x 0.10 ม.	-	1,604,139 งบ อบจ.พล.	-	ทำให้การปฏิบัติงานกิจกรรมต่าง ๆ ของโรงเรียนมีประสิทธิภาพ มากยิ่งขึ้น	กองช่าง
699	ก่อสร้างถนนคอนกรีตวงเวียน รอบป้ายโรงเรียนพิษณุโลก พิทยาคม	เพื่ออำนวยความสะดวก และ ปลอดภัยในการสัญจร ไป-มา ของนักเรียน ครู บุคลากรทางการ ศึกษา และประชาชนที่มาติดต่อ ราชการ	ถนนคอนกรีต กว้าง 10.00 ม. หนา 0.15 ม.	-	106,664 งบ อบจ.พล.	-	ทำให้นักเรียน ครู บุคลากรทางการ ศึกษา และประชาชน ได้รับความ สะดวก ปลอดภัย ในการสัญจร ไป-มา เพิ่มขึ้น	กองช่าง
700	ก่อสร้างถนนผิวจราจรลาดยาง แบบผิวเรียบ จากบึงราชนก เชื่อมต่อกันลาดยาง สายไป วัดดงข่อย ต.วังพิกูล อ.วังทอง จ.พิษณุโลก	เพื่อให้มีเส้นทางคมนาคมให้ประชาชน ใช้สัญจร ไป-มา และขนส่งผลผลิต ทางการเกษตร	ถนนผิวจราจรลาดยางแบบผิวเรียบ ผิวจราจรกว้าง 6.00 ม. ยาว 440 ม. รายละเอียดตามแบบแปลน อบจ.พล.	-	-	1,300,000 งบ อบจ.พล.	ทำให้ประชาชนเดินทางสัญจร ไป-มา และขนส่งผลผลิตทาง การเกษตรออกสู่ตลาดการค้า ได้สะดวก รวดเร็ว ยิ่งขึ้น	กองช่าง
701	ซ่อมบำรุงทางหลวงองค์การ บริหารส่วนจังหวัด และ ดำเนินการตัดหญ้าไหล่ทางและ ตกแต่งภูมิทัศน์สองข้างทาง พิษณุโลก	ตัดหญ้าไหล่ทาง ทางหลวง และ ตกแต่งภูมิทัศน์ สองข้างทาง องค์การบริหารส่วนจังหวัด พิษณุโลก	ใช้ในการซ่อมบำรุงทางหลวง อบจ.พล. ในเขตอำเภอต่าง ๆ จำนวน 9 อำเภอ รายละเอียดตามแบบแปลน อบจ.พล.	-	1,500,000 งบ อบจ.พล.	1,500,000 งบ อบจ.พล.	ทำให้ประชาชนที่ใช้เส้นทางสัญจร ไป-มา ได้รับความสะดวก รวดเร็ว มีความปลอดภัยในชีวิตและ ทรัพย์สินเป็นการสร้างภาพลักษณ์ ที่ดี ขององค์กรต่อสาธารณชน	กองช่าง

ที่	โครงการ	วัตถุประสงค์	เป้าหมาย (ผลผลิตของโครงการ)	งบประมาณและที่มา			ผลลัพธ์ที่คาดว่าจะได้รับ	หน่วยงาน ที่รับผิดชอบ
				2552 (บาท)	2553 (บาท)	2554 (บาท)		
702	ปรับปรุงภูมิทัศน์เกาะกลางถนน ทางหลวงหมายเลข 1086 เพิ่มเติม (ตอนต่อเขตเทศบาล นครพิษณุโลก - บวรจวบ ทางหลวงหมายเลข 11) กม.2+691 - 6+302 ต.หัวรอ, ต.ปากโทก อ.เมืองพิษณุโลก จ.พิษณุโลก	เพื่อให้ทัศนียภาพตามแนวเส้นทาง จราจรมีความสวยงาม ร่มรื่น สะอาด เป็นระเบียบและรักษา สภาพแวดล้อม	- ปรับระดับงานดินบริเวณเกาะกลาง ถนน - ปลูกหญ้า ปลูกไม้ดอก ไม้ประดับ บริเวณเกาะกลางถนน	-	-	1,000,000 งบ อบจ.พล.	ทำให้บ้านเมือง และเส้นทางจราจร มีความเป็นระเบียบสวยงาม ปลอดภัย และรักษาสภาพแวดล้อม	กองช่าง
703	ซ่อมผิวถนนในเขตอำเภอต่าง ๆ จำนวน 9 อำเภอ ตามโครงการ ร้องขอ	เพื่อซ่อมปรับเกรดผิวถนน ในเขต อำเภอต่าง ๆ จำนวน 9 อำเภอ	ซ่อมปรับเกรดผิวถนนในเขตอำเภอต่าง ๆ จำนวน 9 อำเภอ ตามโครงการร้องขอ รวมระยะทางยาว 700 กม.	3,000,000 งบ อบจ.พล.	3,000,000 งบ อบจ.พล.	3,000,000 งบ อบจ.พล.	ทำให้ประชาชนที่ใช้เส้นทางสัญจร ไป-มา ได้รับความสะดวก รวดเร็ว และมีความปลอดภัยในชีวิต และ ทรัพย์สิน เป็นการสร้างภาพลักษณ์ ที่ดีขององค์กรต่อสาธารณชน มากยิ่งขึ้น	กองช่าง
704	ซ่อมปรับปรุงถนนลาดยาง ทางหลวงองค์การบริหารส่วน จังหวัดและถนนลาดยางตาม ภารกิจถ่ายโอนในเขตอำเภอ ต่างๆ จำนวน 9 อำเภอ	เพื่อให้มีเส้นทางคมนาคมให้ประชาชน ใช้สัญจร ไป-มา และขนส่งผลผลิต ทางการเกษตร	ซ่อมปรับปรุงถนนในเขตอำเภอต่าง ๆ ตามภารกิจถ่ายโอน จำนวน 9 อำเภอ ระยะทางยาวรวม 300 กม. โดยใช้ เครื่องจักรของ อบจ.พล.	3,000,000 งบ อบจ.พล.	3,000,000 งบ อบจ.พล.	3,000,000 งบ อบจ.พล.	ทำให้ประชาชนที่ใช้เส้นทางสัญจร ไป-มา ได้รับความสะดวก รวดเร็ว และมีความปลอดภัยในชีวิต และ ทรัพย์สิน เป็นการสร้างภาพลักษณ์ ที่ดีขององค์กรต่อสาธารณชน มากยิ่งขึ้น	กองช่าง

ที่	โครงการ	วัตถุประสงค์	เป้าหมาย (ผลผลิตของโครงการ)	งบประมาณและที่มา			ผลลัพธ์ที่คาดว่าจะได้รับ	หน่วยงาน ที่รับผิดชอบ
				2552 (บาท)	2553 (บาท)	2554 (บาท)		
705	ปลูกต้นไม้สองข้างทาง ทางหลวงหมายเลข 11 (ตอนพิษณุโลก - อุตรดิตถ์) กม.0+000 - 47+617 ต.สมอแข อ.เมืองพิษณุโลก จ.พิษณุโลก	เพื่อให้ทัศนียภาพตามแนวเส้นทาง จราจรมีความสวยงาม ร่มรื่น สะอาด เป็นระเบียบและรักษา สภาพแวดล้อม	- ปรับระดับงานดิน - ปลูกต้นไม้สองข้างทาง - ดูแลบำรุงรักษาต้นไม้สองข้างทาง	-	14,500,000 งบ อบจ.พล.	14,500,000 งบ อบจ.พล.	ทำให้บ้านเมือง และเส้นทางจราจร มีความเป็นระเบียบสวยงาม ปลอดภัย และรักษาสภาพแวดล้อม	กองช่าง
706	ปลูกต้นไม้สองข้างทาง ทางหลวงหมายเลข 12 (ตอนแยกอินโดจีน - วังทอง) กม.6+000 - 17+800 ต.สมอแข อ.เมืองพิษณุโลก จ.พิษณุโลก	เพื่อให้ทัศนียภาพตามแนวเส้นทาง จราจรมีความสวยงาม ร่มรื่น สะอาด เป็นระเบียบและรักษา สภาพแวดล้อม	- ปรับระดับงานดิน - ปลูกต้นไม้สองข้างทาง - ดูแลบำรุงรักษาต้นไม้สองข้างทาง	-	2,000,000 งบ อบจ.พล.	2,000,000 งบ อบจ.พล.	ทำให้บ้านเมือง และเส้นทางจราจร มีความเป็นระเบียบสวยงาม ปลอดภัย และรักษาสภาพแวดล้อม	กองช่าง
707	ปลูกต้นไม้สองข้างทาง ทางหลวงหมายเลข 12 (ตอนทางเลียบเมืองด้านเหนือ) กม.0+000 - 25+511 ต.สมอแข อ.เมืองพิษณุโลก จ.พิษณุโลก	เพื่อให้ทัศนียภาพตามแนวเส้นทาง จราจรมีความสวยงาม ร่มรื่น สะอาด เป็นระเบียบและรักษา สภาพแวดล้อม	- ปรับระดับงานดิน - ปลูกต้นไม้สองข้างทาง - ดูแลบำรุงรักษาต้นไม้สองข้างทาง	-	8,000,000 งบ อบจ.พล.	-	ทำให้บ้านเมือง และเส้นทางจราจร มีความเป็นระเบียบสวยงาม ปลอดภัย และรักษาสภาพแวดล้อม	กองช่าง

ที่	โครงการ	วัตถุประสงค์	เป้าหมาย (ผลผลิตของโครงการ)	งบประมาณและที่มา			ผลลัพธ์ที่คาดว่าจะได้รับ	หน่วยงาน ที่รับผิดชอบ
				2552 (บาท)	2553 (บาท)	2554 (บาท)		
708	ปลูกต้นไม้สองข้างทาง ทางหลวงหมายเลข 11 (ตอนวังทอง - สากเหล็ก) กม.0+500 - 34+500 อ.วังทอง จ.พิษณุโลก - ต่อเขต อ.สากเหล็ก จ.พิจิตร	เพื่อให้ทัศนียภาพตามแนวเส้นทาง จราจรมีความสวยงาม ร่มรื่น สะอาด เป็นระเบียบและรักษา สภาพแวดล้อม	- ปรับระดับงานดิน - ปลูกต้นไม้สองข้างทาง - ดูแลบำรุงรักษาต้นไม้สองข้างทาง	-	10,500,000 งบ อบจ.พล.	-	ทำให้บ้านเมือง และเส้นทางจราจร มีความเป็นระเบียบสวยงาม ปลอดภัย และรักษาสภาพแวดล้อม	กองช่าง
709	ปลูกต้นไม้สองข้างทาง ทางหลวงหมายเลข 117 (ตอนพิษณุโลก - ปลวกสูง) กม.101+500 - 118+000 อ.เมืองพิษณุโลก จ.พิษณุโลก - ต่อเขต อ.วชิรบุรีมี จ.พิจิตร	เพื่อให้ทัศนียภาพตามแนวเส้นทาง จราจรมีความสวยงาม ร่มรื่น สะอาด เป็นระเบียบและรักษา สภาพแวดล้อม	- ปรับระดับงานดิน - ปลูกต้นไม้สองข้างทาง - ดูแลบำรุงรักษาต้นไม้สองข้างทาง	-	8,000,000 งบ อบจ.พล.	-	ทำให้บ้านเมือง และเส้นทางจราจร มีความเป็นระเบียบสวยงาม ปลอดภัย และรักษาสภาพแวดล้อม	กองช่าง
710	ปลูกต้นไม้สองข้างทาง ทางหลวงหมายเลข 12 (ตอนทางเลียบเมืองด้านใต้) กม.0+000 - 17+000 ต.สมอแข - ต.ท่าโพธิ์ อ.เมืองพิษณุโลก จ.พิษณุโลก	เพื่อให้ทัศนียภาพตามแนวเส้นทาง จราจรมีความสวยงาม ร่มรื่น สะอาด เป็นระเบียบและรักษา สภาพแวดล้อม	- ปรับระดับงานดิน - ปลูกต้นไม้สองข้างทาง - ดูแลบำรุงรักษาต้นไม้สองข้างทาง	-	8,000,000 งบ อบจ.พล.	-	ทำให้บ้านเมือง และเส้นทางจราจร มีความเป็นระเบียบสวยงาม ปลอดภัย และรักษาสภาพแวดล้อม	กองช่าง

ที่	โครงการ	วัตถุประสงค์	เป้าหมาย (ผลผลิตของโครงการ)	งบประมาณและที่มา			ผลลัพธ์ที่คาดว่าจะได้รับ	หน่วยงาน ที่รับผิดชอบ
				2552 (บาท)	2553 (บาท)	2554 (บาท)		
711	ปรับปรุงภูมิทัศน์ทุ่งบึงหวาย หมู่ที่ 11 อ.บางกระทุ่ม	เพื่อให้ทัศนียภาพตามแนวเส้นทางจราจรมีความสวยงาม ร่มรื่น สะอาด เป็นระเบียบและรักษา สภาพแวดล้อม	- ปรับระดับงานดิน - ปลูกต้นไม้สองข้างทาง - ดูแลบำรุงรักษาต้นไม้สองข้างทาง	-	-	5,000,000 งบ อบจ.พล	ทำให้บ้านเมือง และเส้นทางจราจร มีความเป็นระเบียบสวยงาม ปลอดภัย และรักษาสภาพแวดล้อม	กองช่าง
712	ปรับปรุงภูมิทัศน์เกาะกลางตาม ภารกิจถ่ายโอน จำนวน 8 สาย ในเขต จ.พิษณุโลก	ปรับปรุงภูมิทัศน์เกาะกลางตาม ภารกิจถ่ายโอน จำนวน 8 สาย ในเขต จ.พิษณุโลก	ปรับปรุงภูมิทัศน์เกาะกลางตาม ภารกิจถ่ายโอน จำนวน 8 สาย ในเขต จ.พิษณุโลก	-	900,000 งบ อบจ.พล.	900,000 งบ อบจ.พล.	ทำให้ประชาชนที่สัญจรผ่าน ประทับใจในความสวยงามเป็น ระเบียบ ปลอดภัย	กองช่าง
713	ปรับปรุงภูมิทัศน์เกาะกลางถนน ทางหลวงหมายเลข 12 (ตอนสะพานเรศวร-บ้านกว้าง) เขต ต.ในเมือง, ต.บ้านคลอง, ต.บ้านกว้าง อ.เมืองพิษณุโลก จ.พิษณุโลก	เพื่อให้ทัศนียภาพตามแนวเส้นทางจราจรมีความสวยงาม ร่มรื่น สะอาด เป็นระเบียบและรักษา สภาพแวดล้อม	- ปรับระดับงานดิน - ปลูกต้นไม้สองข้างทาง - ดูแลบำรุงรักษาต้นไม้สองข้างทาง	-	2,000,000 งบ อบจ.พล.	2,000,000 งบ อบจ.พล.	ทำให้บ้านเมือง และเส้นทางจราจร มีความเป็นระเบียบสวยงาม ปลอดภัย และรักษาสภาพแวดล้อม	กองช่าง
714	ปรับปรุงภูมิทัศน์เกาะกลางถนน ทางหลวงหมายเลข 117 (ตอน แยกหนองอ้อ - หน้า ม.นเรศวร) เขต ต.ในเมือง, ต.ท่าโพธิ์ อ.เมืองพิษณุโลก จ.พิษณุโลก	เพื่อให้ทัศนียภาพตามแนวเส้นทางจราจรมีความสวยงาม ร่มรื่น สะอาด เป็นระเบียบและรักษา สภาพแวดล้อม	- ปรับระดับงานดิน - ปลูกต้นไม้สองข้างทาง - ดูแลบำรุงรักษาต้นไม้สองข้างทาง	-	2,000,000 งบ อบจ.พล.	2,000,000 งบ อบจ.พล.	ทำให้บ้านเมือง และเส้นทางจราจร มีความเป็นระเบียบสวยงาม ปลอดภัย และรักษาสภาพแวดล้อม	กองช่าง

ที่	โครงการ	วัตถุประสงค์	เป้าหมาย (ผลผลิตของโครงการ)	งบประมาณและที่มา			ผลลัพธ์ที่คาดว่าจะได้รับ	หน่วยงาน ที่รับผิดชอบ
				2552 (บาท)	2553 (บาท)	2554 (บาท)		
715	ปรับปรุงภูมิทัศน์เกาะกลางถนน ทางหลวงหมายเลข 117 (ตอน แยกบ้านคลอง - แยกต้นหว้า) เขต ต.บ้านคลอง, ต.ในเมือง อ.เมืองพิษณุโลก จ.พิษณุโลก	เพื่อให้ทัศนียภาพตามแนวเส้นทาง จราจรมีความสวยงาม ร่มรื่น สะอาด เป็นระเบียบและรักษา สภาพแวดล้อม	- ปรับระดับงานดิน - ปลูกต้นไม้สองข้างทาง - ดูแลบำรุงรักษาต้นไม้สองข้างทาง	-	1,000,000 งบ อบจ.พล.	1,000,000 งบ อบจ.พล.	ทำให้บ้านเมือง และเส้นทางจราจร มีความเป็นระเบียบสวยงาม ปลอดภัย และรักษาสภาพแวดล้อม	กองช่าง
716	ปรับปรุงภูมิทัศน์เกาะกลางถนน ทางหลวงหมายเลข 1063 (ตอนแยกวัดจุฬามณี - แยก วัดสภคิน้ำมัน) เขต ต.ในเมือง, ต.ท่าโพธิ์ อ.เมืองพิษณุโลก จ.พิษณุโลก	เพื่อให้ทัศนียภาพตามแนวเส้นทาง จราจรมีความสวยงาม ร่มรื่น สะอาด เป็นระเบียบและรักษา สภาพแวดล้อม	- ปรับระดับงานดิน - ปลูกต้นไม้สองข้างทาง - ดูแลบำรุงรักษาต้นไม้สองข้างทาง	-	2,000,000 งบ อบจ.พล.	2,000,000 งบ อบจ.พล.	ทำให้บ้านเมือง และเส้นทางจราจร มีความเป็นระเบียบสวยงาม ปลอดภัย และรักษาสภาพแวดล้อม	กองช่าง
717	ก่อสร้างถนนผิวจราจร คสล. ภายในโรงเรียนราชประชานุ - เคราะห์ 23	เพื่ออำนวยความสะดวกให้กับ นักเรียนของโรงเรียนใช้สัญจรไป-มา	ถนนผิวจราจร คสล. ยาว 660 ม.	-	-	2,695,000 งบ อบจ.พล.	ทำให้การสัญจรไป-มา ภายใน โรงเรียนมีความสะดวก รวดเร็ว	กองช่าง
718	ปรับปรุงภูมิทัศน์เกาะกลางถนน ทางหลวงหมายเลข 1058 (ตอนห้างแมคโคร-แยกต้นหว้า) เขต ต.ในเมือง อ.เมืองพิษณุโลก จ.พิษณุโลก	เพื่อให้ทัศนียภาพตามแนวเส้นทาง จราจรมีความสวยงาม ร่มรื่น สะอาด เป็นระเบียบและรักษา สภาพแวดล้อม	- ปรับระดับงานดิน - ปลูกต้นไม้สองข้างทาง - ดูแลบำรุงรักษาต้นไม้สองข้างทาง	-	1,000,000 งบ อบจ.พล.	1,000,000 งบ อบจ.พล.	ทำให้บ้านเมือง และเส้นทางจราจร มีความเป็นระเบียบสวยงาม ปลอดภัย และรักษาสภาพแวดล้อม	กองช่าง

ที่	โครงการ	วัตถุประสงค์	เป้าหมาย (ผลผลิตของโครงการ)	งบประมาณและที่มา			ผลลัพธ์ที่คาดว่าจะได้รับ	หน่วยงาน ที่รับผิดชอบ
				2552 (บาท)	2553 (บาท)	2554 (บาท)		
719	ปรับปรุงภูมิทัศน์เกาะกลางถนน ทางหลวงหมายเลข 117 (ตอนแยกต้นหว่า - หนองอ้อ) เขต ต.ในเมือง, ต.ท่าโพธิ์ อ.เมืองพิษณุโลก จ.พิษณุโลก	เพื่อให้ทัศนียภาพตามแนวเส้นทาง จราจรมีความสวยงาม ร่มรื่น สะอาด เป็นระเบียบและรักษา สภาพแวดล้อม	- ปรับระดับงานดิน - ปลูกต้นไม้สองข้างทาง - ดูแลบำรุงรักษาต้นไม้สองข้างทาง	-	2,000,000 งบ อบจ.พล.	2,000,000 งบ อบจ.พล.	ทำให้บ้านเมือง และเส้นทางจราจร มีความเป็นระเบียบสวยงาม ปลอดภัย และรักษาสภาพแวดล้อม	กองช่าง
720	ปรับปรุงภูมิทัศน์บริเวณที่ว่าการ อำเภอพรหมพิราม จ.พิษณุโลก	เพื่อให้ทัศนียภาพมีความสวยงาม ร่มรื่น สะอาด เป็นระเบียบเรียบร้อย	ปรับปรุงภูมิทัศน์บริเวณที่ว่าการอำเภอ พรหมพิราม จ.พิษณุโลก	-	2,000,000 งบ อบจ.พล.	-	ทำให้บ้านเมืองน่าอยู่มีความ สะอาดยิ่งขึ้น	กองช่าง
721	ปรับปรุงภูมิทัศน์ริมคลองโคกช้าง ม.7 ต.สมอแข อ.เมืองพิษณุโลก จ.พิษณุโลก	เพื่อให้ประชาชนได้มีสถานที่พักผ่อน และออกกำลังกาย	ปรับปรุงภูมิทัศน์ กว้าง 30 ม.ระยะทาง 2,000 ม. รายละเอียดตามแบบแปลน อบจ.พล	-	-	2,000,000 งบ อบจ.พล	ทำให้ราษฎรมีสถานที่พักผ่อนและ ออกกำลังกาย	กองช่าง
722	ปรับปรุงภูมิทัศน์ชุมชนชาวแพ ต.อรัญญิก อ.เมืองพิษณุโลก จ.พิษณุโลก	เพื่อให้ชุมชนมีสถานที่พักผ่อนหย่อนใจ	ปรับปรุงลานอเนกประสงค์สวนสาธารณะ ริมคลองโคกช้าง รายละเอียดตาม แบบแปลน อบจ.พล.	2,000,000 งบ อบจ.พล	2,000,000 งบ อบจ.พล	-	ทำให้มีกิจกรรมในชุมชนและมี สถานที่พักผ่อนหย่อนใจ	กองช่าง

ยุทธศาสตร์ที่ 3 การพัฒนาคุณภาพชีวิตด้านการคมนาคมและการจัดการผังเมือง

แนวทางการพัฒนา สนับสนุนและจัดให้มีการประชุม อบรม สัมมนา เรื่องการจราจร แบบบูรณาการ โดยประสานองค์กรปกครองส่วนท้องถิ่นและหน่วยงานที่เกี่ยวข้อง

ที่	โครงการ	วัตถุประสงค์	เป้าหมาย (ผลผลิตของโครงการ)	งบประมาณและที่มา			ผลลัพธ์ที่คาดว่าจะได้รับ	หน่วยงาน ที่รับผิดชอบ
				2552 (บาท)	2553 (บาท)	2554 (บาท)		
1	รณรงค์การเดินทางโดยระบบขนส่งมวลชนและการเดินทางหลายรูปแบบ	สร้างจิตสำนึกในการกระตุ้นให้ประชาชนใช้การเดินทาง โดยระบบขนส่งมวลชน ลดการเดินทางโดยรถยนต์ส่วนบุคคล	จัดการประชุมสัมมนาให้ประชาชนหันมาใช้ระบบขนส่งมวลชนแทนการเดินทางโดยรถส่วนตัว	-	300,000 งบ อบจ.พล.	300,000 งบ อบจ.พล.	ประชาชนในเขตจังหวัดพิษณุโลกหันมาใช้การเดินทางโดยระบบขนส่งมวลชน	กองทรัพยากร ธรรมชาติฯ
2	อบจ. ร่วมใจลดอุบัติเหตุบนท้องถนน	เพื่อรณรงค์การปลูกจิตสำนึกให้เยาวชนขับขี่ใช้รถใช้ถนนอย่างปลอดภัย รวมถึงจัดกิจกรรมส่งเสริมทักษะการขับขี่	เพื่อช่วยเหลือประชาชน เยาวชนได้อย่างปลอดภัย	500,000 งบ อบจ.พล.	-	-	ทำให้เสริมทักษะและปลูกจิตสำนึกให้เยาวชนขับขี่รถปลอดภัย ไม่เกิดอันตรายแก่ชีวิตและทรัพย์สินและไม่ขับขี่รถขณะมีเมเา	กองช่าง

ยุทธศาสตร์ที่ 3 การพัฒนาคุณภาพชีวิตด้านการคมนาคมและการจัดการผังเมือง

แนวทางการพัฒนา สนับสนุนและจัดให้มีการประชุม อบรม สัมมนา เรื่องการจัดการผังเมือง และส่วนอื่น ๆ ที่เกี่ยวข้อง

ที่	โครงการ	วัตถุประสงค์	เป้าหมาย (ผลผลิตของโครงการ)	งบประมาณและที่มา			ผลลัพธ์ที่คาดว่าจะได้รับ	หน่วยงาน ที่รับผิดชอบ
				2552 (บาท)	2553 (บาท)	2554 (บาท)		
1	จัดฝึกอบรมและสัมมนาเชิงปฏิบัติการ การจัดทำผังเมืองรวมจังหวัด และภารกิจงานที่เกี่ยวข้องกับงานผังเมือง	ปฏิบัติตามภารกิจถ่ายโอนในหน้าที่ขององค์การบริหารส่วนจังหวัด พิษณุโลก	อบรมสัมมนาเชิงปฏิบัติการ การจัดทำผังเมืองและภารกิจงานที่เกี่ยวข้องกับงานผังเมือง	200,000 งบ อบจ.พล.	300,000 งบ อบจ.พล.	300,000 งบ อบจ.พล.	ทำให้การดำเนินงานเป็นไปตามยุทธศาสตร์การพัฒนาประเทศ และยุทธศาสตร์จังหวัด	กองทรัพยากร ธรรมชาติฯ
2	จัดฝึกอบรมการใช้โปรแกรมคอมพิวเตอร์ด้านสารสนเทศ ภูมิศาสตร์ และอื่น ๆ ที่เกี่ยวข้องกับงานสิ่งแวดล้อมและผังเมือง	ปฏิบัติตามภารกิจถ่ายโอนในหน้าที่ขององค์การบริหารส่วนจังหวัด พิษณุโลก	อบรมการใช้โปรแกรมคอมพิวเตอร์ด้านสารสนเทศภูมิศาสตร์ และอื่น ๆ ที่เกี่ยวข้องกับงานสิ่งแวดล้อมและผังเมือง	300,000 งบ อบจ.พล.	300,000 งบ อบจ.พล.	-	ทำให้การปฏิบัติงานเป็นไปอย่างมีประสิทธิภาพและถูกต้อง	กองทรัพยากร ธรรมชาติฯ
3	อบรมเยาวชนและเยาวชนด้านการผังเมือง	ปลูกฝังให้เยาวชนและเยาวชนมีความเข้าใจในเรื่องผังเมืองและชุมชนในระดับมัธยมศึกษาตอนต้นและตอนปลายทั้ง 9 อำเภอ	อบรมเยาวชนและเยาวชนในพื้นที่จังหวัด พิษณุโลก 9 ครั้ง 9 อำเภอ รวม 900 คน	950,000 งบ อบจ.พล.	950,000 งบ อบจ.พล.	950,000 งบ อบจ.พล.	1. ทำให้สร้างความเข้าใจให้แก่เยาวชนและเยาวชน ในเรื่องผังเมืองและชุมชนแก่ประชาชนในจังหวัด พิษณุโลก 2. ทำให้เยาวชนและเยาวชนในจังหวัด พิษณุโลก มีความรู้ความเข้าใจ ในด้านการผังเมืองเป็นกำลัง ผลักดันในการอนุรักษ์พัฒนา อีกทั้งการดำเนินชีวิตตามนโยบาย อยู่ดีมีสุข	กองทรัพยากร ธรรมชาติฯ

ที่	โครงการ	วัตถุประสงค์	เป้าหมาย (ผลผลิตของโครงการ)	งบประมาณและที่มา			ผลลัพธ์ที่คาดว่าจะได้รับ	หน่วยงาน ที่รับผิดชอบ
				2552 (บาท)	2553 (บาท)	2554 (บาท)		
4	จัดฝึกอบรมการใช้โปรแกรมคอมพิวเตอร์ด้านสำรวจแผนที่และอื่น ๆ ที่เกี่ยวข้องกับการผังเมือง	ปฏิบัติตามภารกิจถ่ายโอนในหน้าที่ขององค์การบริหารส่วนจังหวัดพิษณุโลก	อบรมการใช้โปรแกรมคอมพิวเตอร์ด้านสารสนเทศภูมิศาสตร์ และอื่น ๆ ที่เกี่ยวข้องกับการผังเมือง	300,000 งบ อบจ.พล.	300,000 งบ อบจ.พล.	300,000 งบ อบจ.พล.	ทำให้การปฏิบัติงานเป็นไปอย่างมีประสิทธิภาพและถูกต้อง	กองทรัพยากร ธรรมชาติฯ
5	สัมมนาการปฏิบัติตามกฎกระทรวงใช้บังคับผังเมืองรวมจังหวัดพิษณุโลก	สร้างความเข้าใจในการปฏิบัติตามกฎกระทรวงผังเมืองรวมจังหวัดพิษณุโลก	1. ส่วนราชการภายในจังหวัด 2. ผู้บริหารและผู้ปฏิบัติงานองค์กรปกครองส่วนท้องถิ่นในเขตจังหวัด 3. กำนัน ผู้ใหญ่บ้าน 4. ภาคเอกชน 5. สถาบันการศึกษา 6. ภาคประชาชน	200,000 งบ อบจ.พล.	300,000 งบ อบจ.พล.	300,000 งบ อบจ.พล.	ทำให้ส่วนราชการองค์กรปกครองส่วนท้องถิ่น เข้าใจแนวทางการปฏิบัติ ตามผังเมืองรวมจังหวัดพิษณุโลก	กองทรัพยากร ธรรมชาติฯ

ยุทธศาสตร์ที่ 4 การพัฒนาคุณภาพชีวิตด้านการศึกษา ศิลปวัฒนธรรมและภูมิปัญญาท้องถิ่น

แนวทางการพัฒนา สนับสนุนและจัดให้มีการประชุม อบรม สัมมนา เพื่อปรับปรุงเปลี่ยนแปลงหลักสูตรและให้มีการจัดการศึกษาเพื่อการเรียนรู้ทุกรูปแบบ

ที่	โครงการ	วัตถุประสงค์	เป้าหมาย (ผลผลิตของโครงการ)	งบประมาณและที่มา			ผลลัพธ์ที่คาดว่าจะได้รับ	หน่วยงาน ที่รับผิดชอบ
				2552 (บาท)	2553 (บาท)	2554 (บาท)		
1	พัฒนาบุคลากรทางการศึกษา	เพื่อส่งเสริมพัฒนาศักยภาพบุคลากรทางการศึกษาให้มีวิสัยทัศน์ และความคิดกว้างไกล	ดำเนินโครงการศึกษาดูงานของผู้บริหาร ข้าราชการครู และบุคลากรทางการศึกษา	-	2,000,000 งบ อบจ.พล.	2,000,000 งบ อบจ.พล.	ผู้บริหาร บุคลากรทางการศึกษา ข้าราชการและบุคลากรที่เกี่ยวข้องได้รับการพัฒนาศักยภาพให้เป็นไปอย่างมีประสิทธิภาพ	กองการศึกษาฯ
2	อบรมครู บุคลากร ทางการศึกษา เพื่อการใช้สื่อมัลติมีเดีย	เพื่อครู บุคลากร มีความรู้และสามารถใช้สื่อมัลติมีเดียได้อย่างมีประสิทธิภาพ	โรงเรียนในเขตจังหวัดพิษณุโลก จำนวน 9 โรงเรียน	-	1,080,000 งบ อบจ.พล.	1,080,000 งบ อบจ.พล.	ครู บุคลากร มีความรู้และสามารถใช้สื่อมัลติมีเดียได้อย่างมีประสิทธิภาพ	กองการศึกษาฯ
3	สุขภาพดีมีสุขของโรงเรียนในสังกัด อบจ.พิษณุโลก	เพื่อส่งเสริมให้นักเรียนรู้จัก ดูแล บำรุงรักษาตนเอง	นักเรียน	-	20,000 งบ อบจ.พล.	20,000 งบ อบจ.พล.	ทำให้นักเรียนมีสุขภาพกายใจดี	กองการศึกษาฯ
4	พัฒนาระบบสหกรณ์ร้านค้าของโรงเรียนในสังกัด อบจ.พิษณุโลก	เพื่อให้นักเรียนได้รู้จักการทำงานร่วมกับผู้อื่นจากระบบงานสหกรณ์	นักเรียน ครูและบุคลากร ทางการศึกษา	-	50,000 งบ อบจ.พล.	50,000 งบ อบจ.พล.	ทำให้นักเรียนมีประสบการณ์การเรียนรู้จากการทำงานร่วมกับผู้อื่น	กองการศึกษาฯ
5	จัดทำแหล่งเรียนรู้ในโรงเรียน (สวนสมุนไพรเรือนเพาะชำ, ป้ายคำขวัญ) ของโรงเรียนในสังกัด อบจ.พิษณุโลก	เพื่อให้นักเรียนในชุมชนได้ศึกษา	นักเรียน ครูและบุคลากร ทางการศึกษา และชุมชน	-	300,000 งบ อบจ.พล.	-	ทำให้นักเรียน ครู และบุคลากร ได้รับความรู้เพิ่มมากขึ้น	กองการศึกษาฯ

ที่	โครงการ	วัตถุประสงค์	เป้าหมาย (ผลผลิตของโครงการ)	งบประมาณและที่มา			ผลลัพธ์ที่คาดว่าจะได้รับ	หน่วยงาน ที่รับผิดชอบ
				2552 (บาท)	2553 (บาท)	2554 (บาท)		
6	ฝึกอบรมคอมพิวเตอร์ผู้ชุมชน ของโรงเรียน	ผู้ปกครองและชุมชน ได้ศึกษา หาความรู้	ผู้ปกครอง และชุมชน	-	200,000 งบ อบจ.พล.	-	พัฒนาคุณภาพชีวิต เพิ่มทักษะ ความรู้ ของผู้ปกครองและชุมชน	กองการศึกษาฯ
7	การสัมมนาเชิงปฏิบัติการ - ศึกษาดูงานด้านการพัฒนา หลักสูตรและคุณภาพการเรียน การสอน ณ ต่างประเทศ	เพื่อเป็นการส่งเสริมพัฒนาทักษะ การเรียนการสอน และเพิ่มพูน ประสบการณ์ด้านการเรียนการสอน	ข้าราชการครู ร.ร.มัธยมศึกษาตอน ปลาย จำนวน 42 โรงเรียน, สังกัดสำนักงาน เขตพื้นที่การศึกษาพิษณุโลก เขต 1-3 โรงเรียนละ 2 คน รวม 84 คน	-	-	1,323,240 งบ อบจ.พล.	ทำให้ครูมีทักษะและประสบการณ์ ในการพัฒนาหลักสูตรการเรียน การสอนอย่างมีประสิทธิภาพ	กองการศึกษาฯ
8	ส่งเสริมการเรียนรู้ชุมชน ตาม นโยบายส่งเสริมการอ่าน	เพื่อให้ผู้ใช้บริการมีแหล่งเรียนรู้ที่ หลากหลายมากขึ้นสามารถพัฒนา คุณภาพของการศึกษาได้	ปรับปรุงห้องสมุดโรงเรียนเตรียมอุดม ศึกษา ภาคเหนือ	-	1,402,500 งบ อบจ.พล.	1,402,500 งบ อบจ.พล.	ทำให้ผู้ใช้บริการมีแหล่งเรียนรู้และ ส่งเสริมการอ่าน ให้พัฒนาตนเอง ดีขึ้น	กองการศึกษาฯ
9	พัฒนาหลักสูตรท้องถิ่น สำนักงาน เขตพื้นที่การศึกษาพิษณุโลก เขต 1, 2, 3	เพื่อส่งเสริมและสนับสนุนการพัฒนา ด้านการศึกษาในท้องถิ่น	โรงเรียนในเขตพื้นที่การศึกษา เขต 1, 2, 3	-	5,000,000 งบ อบจ.พล.	5,000,000 งบ อบจ.พล.	ทำให้การศึกษาในท้องถิ่น ได้รับ การพัฒนาอย่างมีประสิทธิภาพ เพิ่มมากขึ้น	กองการศึกษาฯ
10	ปรับปรุงอาคารหอประชุม ราชานุเคราะห์ 3	เพื่อปรับปรุงอาคารหอประชุมให้ทันสมัย มีสภาพดีใช้งานได้เต็มศักยภาพ	อาคารหอประชุมราชานุเคราะห์ 3	-	-	7,855,973 งบ อบจ.พล.	ทำให้มีอาคารหอประชุมที่สภาพ ดีใช้งานได้เต็มศักยภาพ บริการแก่นักเรียน ชุมชน และหน่วยงานได้	กองการศึกษาฯ

ที่	โครงการ	วัตถุประสงค์	เป้าหมาย (ผลผลิตของโครงการ)	งบประมาณและที่มา			ผลลัพธ์ที่คาดว่าจะได้รับ	หน่วยงาน ที่รับผิดชอบ
				2552 (บาท)	2553 (บาท)	2554 (บาท)		
11	พัฒนาการเรียนการสอนภาษาฝรั่งเศส	เพื่อพัฒนานักเรียนให้มีทักษะในการสื่อสารโดยใช้ภาษาฝรั่งเศส	นักเรียนชั้นมัธยมศึกษาปีที่ 1 จำนวน 20 คน	-	79,400 งบ อบจ.พล.	79,400 งบ อบจ.พล.	ทำให้นักเรียนมีทักษะในการสื่อสารภาษาฝรั่งเศส และสามารถนำมาใช้ประโยชน์ในชีวิตประจำวันได้	กองการศึกษาฯ
12	"อดเปรี้ยวไว้กินหวาน" ในสถานศึกษา (โรงเรียนเฉลิมขวัญสตรี)	นักเรียนรู้จักปรับตัวตามสภาพแวดล้อม นำความรู้มาใช้ในชีวิตประจำวัน รู้จัก อด ละ เลิก สิ่งชั่วร้าย พร้อมทั้งประพฤติในสิ่งที่ดีงามแก่สังคม	-นักเรียน ม.1 จำนวน 600 คน -นักเรียน ม.4 จำนวน 600 คน	240,000 งบ อบจ.พล.	-	-	นักเรียนมีความรู้ ความเข้าใจในหลักการ ปฏิบัติตามระเบียบวินัยของโรงเรียน รู้จักตัวเองมากขึ้น รู้จักตัดสินใจอย่างถูกต้องด้วยตนเอง มีความขยันหมั่นเพียร มีระเบียบวินัย อ่อนน้อมถ่อมตนมีสำนึกที่ดีต่อตนเอง สังคม มีน้ำใจช่วยเหลือเกื้อกูล	กองการศึกษาฯ
13	อบรม สัมมนา ศึกษาดูงาน ครู นักเรียน บุคลากรทางการศึกษา คณะกรรมการสถานศึกษา ผู้นำท้องถิ่น และประชาชน	เพื่อให้ครู บุคลากรทางการศึกษา และคณะกรรมการสถานศึกษา มีความรู้ ความสามารถ ให้เป็นประโยชน์ต่อตนเอง และท้องถิ่น	ครู นักเรียน บุคลากรทางการศึกษา กรรมการสถานศึกษา	3,000,000 งบ อบจ.พล.	-	-	ครู บุคลากรทางการศึกษา คณะกรรมการสถานศึกษา มีความรู้ ความสามารถ และใช้ความรู้ ความสามารถให้เป็นประโยชน์ต่อตนเองและท้องถิ่น	กองการศึกษาฯ

ที่	โครงการ	วัตถุประสงค์	เป้าหมาย (ผลผลิตของโครงการ)	งบประมาณและที่มา			ผลลัพธ์ที่คาดว่าจะได้รับ	หน่วยงาน ที่รับผิดชอบ
				2552 (บาท)	2553 (บาท)	2554 (บาท)		
14	แข่งขันจรวดขวดน้ำระดับประเทศ ครั้งที่ 7 โรงเรียนบ้านแก่งสฤษดิ์เสนาอุปถัมภ์	เพื่อพัฒนาความสามารถการแข่งขันจรวดขวดน้ำ และเป็นการสร้างประสบการณ์ทางการเรียนรู้และเข้าใจทักษะกระบวนการวิทยาศาสตร์	แข่งขันจรวดขวดน้ำระดับประเทศ	-	55,000 งบ อบจ.พล.	-	ทำให้นักเรียนได้รับความรู้ความเข้าใจในกระบวนการวิทยาศาสตร์ และได้รับประสบการณ์ สามารถนำมาใช้ในชีวิตประจำวันได้	กองการศึกษาฯ
15	พัฒนาครู และบุคลากรทางการศึกษาการฝึกอบรม ประชุม สัมมนา	เพื่อพัฒนาครู และบุคลากรทางการศึกษาค่าอบรม สัมมนา ครู และบุคลากรทางการศึกษา	ครูและบุคลากรทางการศึกษา	300,000 งบ อบจ.พล.	300,000 งบ อบจ.พล.	300,000 งบ อบจ.พล.	บุคลากรทางการศึกษาและผู้เกี่ยวข้อง ได้รับการพัฒนาศักยภาพตามความสามารถและความสนใจในการอบรมประชุม สัมมนา	ร.ร.ศรีอินทราทิตย์
16	อบรมพัฒนาบุคลากรทางการศึกษา	เพื่อส่งเสริมพัฒนาศักยภาพบุคลากรทางการศึกษาให้เข้ารับการอบรมประชุมสัมมนา เพื่อมีวิสัยทัศน์และความคิดกว้างไกล	พัฒนาบุคลากร อบรม สัมมนา ประชุมให้ได้ตามเกณฑ์ที่กำหนด	100,000 งบ อบจ.พล.	100,000 งบ อบจ.พล.	100,000 งบ อบจ.พล.	บุคลากรทางการศึกษาและผู้เกี่ยวข้อง ได้รับการพัฒนาศักยภาพตามความสามารถและความสนใจในการอบรมประชุม สัมมนา	ร.ร.บางกลางท่าว พิทยาคม

ยุทธศาสตร์ที่ 4 การพัฒนาคุณภาพชีวิตด้านการศึกษา ศิลปวัฒนธรรมและภูมิปัญญาท้องถิ่น

แนวทางการพัฒนา สนับสนุนและจัดให้มีการสร้าง ปรับปรุง สถานศึกษาและจัดการด้านสื่อการสอนให้มีความทันสมัย และมีคุณภาพ

ที่	โครงการ	วัตถุประสงค์	เป้าหมาย (ผลผลิตของโครงการ)	งบประมาณและที่มา			ผลลัพธ์ที่คาดว่าจะได้รับ	หน่วยงาน ที่รับผิดชอบ
				2552 (บาท)	2553 (บาท)	2554 (บาท)		
1	ห้องสมุดเฉลิมพระเกียรติ	เพื่อส่งเสริมการเรียนรู้และ กิจกรรมการเรียนการสอนที่ หลากหลาย	ห้องสมุด	500,000 งบ อบจ.พล.	-	-	ทำให้นักเรียนได้รับการพัฒนา ด้านการเรียนการสอนได้อย่าง มีประสิทธิภาพ	กองการศึกษาฯ
2	ห้อง E-CLASSROOM ของ โรงเรียนในสังกัด อบจ.พิษณุโลก	เพื่อส่งเสริมการเรียนรู้จากห้องเรียน อัจฉริยะในการสืบค้นความรู้	นักเรียน ครู และบุคลากรทางการ ศึกษา	-	500,000 งบ อบจ.พล.	-	ทำให้นักเรียนได้เรียนรู้จากห้องเรียน อัจฉริยะ	กองการศึกษาฯ
3	ห้องสมุดอิเล็กทรอนิกส์ของ โรงเรียนในสังกัด อบจ.พิษณุโลก	เพื่อส่งเสริมการเรียนรู้ของนักเรียน ในการรับข่าวสารที่รวดเร็ว	นักเรียน ครู และบุคลากรทางการ ศึกษา	-	400,000 งบ อบจ.พล.	-	ทำให้นักเรียนได้เรียนรู้จากหนังสือ อิเล็กทรอนิกส์	กองการศึกษาฯ
4	ศูนย์สารสนเทศและบริการ อิเล็กทรอนิกส์ไร้สายของโรงเรียน ในสังกัด อบจ.พิษณุโลก	เพื่อการรับข่าวสารจากระบบ อิเล็กทรอนิกส์	นักเรียน ผู้ปกครอง และบุคลากร ทางการศึกษา	-	300,000 งบ อบจ.พล.	-	ทำให้การรับข่าวสารจากระบบ อิเล็กทรอนิกส์ ได้รับความสะดวก รวดเร็ว เพิ่มขึ้น	กองการศึกษาฯ
5	คอมพิวเตอร์เพื่อการเรียน การสอนของโรงเรียนในสังกัด อบจ.พิษณุโลก	เพื่อให้นักเรียนใช้เครื่องคอมพิวเตอร์ ที่มีประสิทธิภาพ	คอมพิวเตอร์	-	700,000 งบ อบจ.พล.	-	ทำให้เพิ่มประสิทธิภาพด้าน การเรียน มากขึ้น	กองการศึกษาฯ

ที่	โครงการ	วัตถุประสงค์	เป้าหมาย (ผลผลิตของโครงการ)	งบประมาณและที่มา			ผลลัพธ์ที่คาดว่าจะได้รับ	หน่วยงาน ที่รับผิดชอบ
				2552 (บาท)	2553 (บาท)	2554 (บาท)		
6	คอมพิวเตอร์เพื่อบริหารงานของโรงเรียนในสังกัด อบจ.พิษณุโลก	เพื่อให้งานบริหารมีประสิทธิภาพ สะดวก และรวดเร็ว	คอมพิวเตอร์	-	300,000 งบ อบจ.พล.	-	ทำให้การปฏิบัติงานด้านงานบริหารมีประสิทธิภาพและรวดเร็วเพิ่มมากขึ้น	กองการศึกษาฯ
7	สนับสนุนวัสดุการศึกษาสำหรับศูนย์การเรียนรู้ชุมชน (ศูนย์ กศน. อำเภอวังทอง จังหวัดพิษณุโลก)	เพื่อให้โอกาสทางการศึกษาแก่นักเรียนอย่างทั่วถึงและเสมอภาค	วัสดุการศึกษา สำหรับศูนย์การเรียนรู้ชุมชน	-	200,000 งบ อบจ.พล.	-	ทำให้เพิ่มประสิทธิภาพด้านการเรียน มากขึ้น	กองการศึกษาฯ
8	ครุภัณฑ์สื่อการสอน (เครื่องมัลติมีเดียโปรเจคเตอร์) ของโรงเรียนในสังกัด อบจ.พิษณุโลก	เพื่อให้นักเรียนได้เรียนรู้จากสื่อครุภัณฑ์ที่มีประสิทธิภาพ	เครื่องมัลติมีเดีย	-	300,000 งบ อบจ.พล.	-	ทำให้นักเรียนได้เรียนรู้จากสื่อครุภัณฑ์ที่มีประสิทธิภาพ	กองการศึกษาฯ
9	จัดซื้อ-จัดหา ครุภัณฑ์สำนักงานของโรงเรียนในสังกัด อบจ.พิษณุโลก	เพื่อส่งเสริมให้นักเรียนได้ปฏิบัติจริง	ครุภัณฑ์สำนักงาน	-	800,000 งบ อบจ.พล.	-	ทำให้การปฏิบัติงาน และการเรียนของนักเรียนมีประสิทธิภาพเพิ่มมากขึ้น	กองการศึกษาฯ
10	ซ่อมแซมครุภัณฑ์คอมพิวเตอร์ของโรงเรียนในสังกัด อบจ.พิษณุโลก	เพื่อให้นักเรียน ได้ใช้เครื่องคอมพิวเตอร์ที่มีประสิทธิภาพ และพร้อมใช้งานอยู่เสมอ	ครุภัณฑ์คอมพิวเตอร์	-	50,000 งบ อบจ.พล.	50,000 งบ อบจ.พล.	นักเรียนได้ใช้คอมพิวเตอร์ที่พร้อมใช้งานอยู่เสมอ	กองการศึกษาฯ
11	ติดตั้งพัดลมในห้องเรียนของโรงเรียนในสังกัด อบจ.พิษณุโลก	เพื่อให้ห้องเรียนมีระบบระบายอากาศที่ดี	พัดลม	-	100,000 งบ อบจ.พล.	-	ทำให้ห้องเรียนมีระบบระบายอากาศที่ดี	กองการศึกษาฯ

ที่	โครงการ	วัตถุประสงค์	เป้าหมาย (ผลผลิตของโครงการ)	งบประมาณและที่มา			ผลลัพธ์ที่คาดว่าจะได้รับ	หน่วยงาน ที่รับผิดชอบ
				2552 (บาท)	2553 (บาท)	2554 (บาท)		
12	ส่งเสริมพัฒนาแหล่งเรียนรู้ อาคารสถานที่ที่มีคุณภาพของ โรงเรียนในสังกัด อบจ.พิษณุโลก (เครื่องปรับอากาศ)	เพื่อให้มีพัฒนาการทางการศึกษา เสริมขวัญและกำลังใจของผู้เรียน	นักเรียน ครูและบุคลากร ทางการศึกษา	-	100,000 งบ อบจ.พล.	-	นักเรียนมีพัฒนาการทางการศึกษา มีขวัญและกำลังใจ	กองการศึกษาฯ
13	ปรับปรุงพัฒนาระบบ ประชาสัมพันธ์และเสียงตามสาย ของโรงเรียนในสังกัด อบจ. พิษณุโลก	เพื่อให้โรงเรียนมีระบบประชาสัมพันธ์ ที่มีประสิทธิภาพ	ระบบสื่อสารเสียงตามสาย ประชาสัมพันธ์	-	100,000 งบ อบจ.พล.	-	ทำให้ระบบประชาสัมพันธ์เสียงตาม สาย ภายในโรงเรียนมีประสิทธิภาพ เพิ่มมากขึ้น	กองการศึกษาฯ
14	ติดตั้งเครื่องขยายเสียงอาคาร อเนกประสงค์ชั้นลอยของ โรงเรียนในสังกัด อบจ.พิษณุโลก	เพื่อให้มีระบบขยายเสียงในอาคาร อเนกประสงค์ชั้นลอย	เครื่องขยายเสียงอาคารอเนกประสงค์	-	50,000 งบ อบจ.พล.	-	ทำให้การสื่อสารภายในโรงเรียน มีประสิทธิภาพเพิ่มมากขึ้น	กองการศึกษาฯ
15	จัดซื้อโต๊ะ-เก้าอี้นักเรียน (เดี่ยว) ของโรงเรียนในสังกัด อบจ. พิษณุโลก	เพื่อให้ นักเรียนมีโต๊ะ-เก้าอี้ เพียงพอ กับความต้องการ	โต๊ะ - เก้าอี้ นักเรียน (เดี่ยว)	-	320,000 งบ อบจ.พล.	-	ทำให้นักเรียนมี โต๊ะ-เก้าอี้ เรียนหนังสือเพิ่ม อย่างเพียงพอ	กองการศึกษาฯ
16	จัดซื้อโต๊ะ-เก้าอี้ทำงานครูและ บุคลากรทางการศึกษาของ โรงเรียนในสังกัด อบจ.พิษณุโลก	เพื่อใช้ปฏิบัติงานของครูและบุคลากร ทางการศึกษา	โต๊ะ - เก้าอี้ ทำงาน ครู และบุคลากร ทางการศึกษา	-	50,000 งบ อบจ.พล.	-	ทำให้การปฏิบัติงานของครูและ บุคลากรทางการศึกษาได้รับความ สะดวกและมีประสิทธิภาพ	กองการศึกษาฯ

ที่	โครงการ	วัตถุประสงค์	เป้าหมาย (ผลผลิตของโครงการ)	งบประมาณและที่มา			ผลลัพธ์ที่คาดว่าจะได้รับ	หน่วยงาน ที่รับผิดชอบ
				2552 (บาท)	2553 (บาท)	2554 (บาท)		
17	จัดซื้ออุปกรณ์ออกกำลังกาย ในร่มของโรงเรียนในสังกัด อบจ.พิษณุโลก	เพื่อส่งเสริมให้นักเรียน ครูและ บุคลากรทางการศึกษา มีสุขภาพ ที่แข็งแรง	อุปกรณ์ออกกำลังกาย	-	550,000 งบ อบจ.พล.	-	ทำให้ครู นักเรียน และบุคลากรทาง การศึกษา มีสุขภาพแข็งแรง	กองการศึกษาฯ
18	จัดซื้ออุปกรณ์บันทึกภาพของ โรงเรียนในสังกัด อบจ.พิษณุโลก	เพื่อใช้เก็บภาพและกิจกรรมต่าง ๆ ของนักเรียน ครู และบุคลากรทาง การศึกษา ไว้อย่างเป็นทางการ การนำมาศึกษาเพิ่มเติม	อุปกรณ์บันทึกภาพ	-	85,000 งบ อบจ.พล.	-	ทำให้สามารถตรวจสอบภาพและ กิจกรรมต่าง ๆ ได้อย่างสะดวก	กองการศึกษาฯ
19	จัดซื้อสื่อมัลติมีเดียของโรงเรียน ในสังกัด อบจ.พิษณุโลก	เพื่อให้นักเรียนมีผลสัมฤทธิ์ทาง การเรียนดีขึ้น	สื่อมัลติมีเดีย	-	100,000 งบ อบจ.พล.	-	ทำให้นักเรียนมีผลสัมฤทธิ์ทาง การเรียนดีขึ้น	กองการศึกษาฯ
20	จัดซื้อตู้เหล็กเก็บเอกสารของ นักเรียน	เพื่อโรงเรียนมีตู้เหล็กไว้เก็บเอกสาร ที่สำคัญของทางราชการ	ตู้เหล็ก	-	100,000 งบ อบจ.พล.	-	ทำให้งานเอกสารได้มีการเก็บรักษา เป็นระเบียบป้องกันการสูญหาย	กองการศึกษาฯ
21	จัดซื้อวัสดุ อุปกรณ์และสื่อ การสอน 8 กลุ่มสาระของ โรงเรียนในสังกัด อบจ.พิษณุโลก	เพื่อให้ 8 กลุ่มสาระการเรียนรู้มีวัสดุ อุปกรณ์และสื่อการเรียนการสอน	วัสดุ อุปกรณ์ และสื่อการสอน	-	140,000 งบ อบจ.พล.	-	ทำให้นักเรียนมีวัสดุ อุปกรณ์และ สื่อการเรียนการสอนอย่างเพียงพอ	กองการศึกษาฯ
22	จัดซื้อวัสดุฝึกงานช่าง อุตสาหกรรมของโรงเรียนใน สังกัด อบจ.พิษณุโลก	เพื่อให้นักเรียนมีสื่อและอุปกรณ์ ประกอบการเรียนการสอน	วัสดุฝึกงานช่างอุตสาหกรรม	-	200,000 งบ อบจ.พล.	-	ทำให้นักเรียนมีสื่อและอุปกรณ์ ประกอบการเรียนการสอนอย่าง เพียงพอ	กองการศึกษาฯ

ที่	โครงการ	วัตถุประสงค์	เป้าหมาย (ผลผลิตของโครงการ)	งบประมาณและที่มา			ผลลัพธ์ที่คาดว่าจะได้รับ	หน่วยงาน ที่รับผิดชอบ
				2552 (บาท)	2553 (บาท)	2554 (บาท)		
23	จัดซื้อวัสดุ อุปกรณ์เพื่อพัฒนา การเงิน บัญชีและพัสดุของ โรงเรียนในสังกัด อบจ.พิษณุโลก	เพื่อให้งานการเงิน บัญชีและพัสดุ ของโรงเรียนมีประสิทธิภาพ	วัสดุเพื่อพัฒนาการเงิน บัญชี และ พัสดุ	-	20,000 งบ อบจ.พล.	-	ทำให้งานการเงิน บัญชีและพัสดุ ของโรงเรียนให้มีประสิทธิภาพ	กองการศึกษาฯ
24	จัดซื้อหนังสือห้องสมุดของ โรงเรียนในสังกัด อบจ.พิษณุโลก	เพื่อปลูกฝังนิสัยรักการอ่าน และ มีหนังสือเพียงพอกับความต้องการ	หนังสือห้องสมุด	-	50,000 งบ อบจ.พล.	50,000 งบ อบจ.พล.	ทำให้นักเรียนมีนิสัยรักการอ่านและ มีหนังสือเพียงพอกับความต้องการ	กองการศึกษาฯ
25	จัดหาครุภัณฑ์ศูนย์การเรียนรู้ ด้านสารสนเทศของชุมชน	เพื่อใช้ในการปฏิบัติงานของ อบจ.พล. และให้วิทยาลัยการอาชีพนครไทยยืมใช้ งานเพื่อพัฒนาทักษะด้านความรู้ต่าง ๆ	เครื่องคอมพิวเตอร์และอุปกรณ์ จำนวน 31 เครื่อง	-	1,000,000 งบ อบจ.พล.	-	ทำให้การปฏิบัติงานเป็นไปอย่าง มีประสิทธิภาพ	กองการศึกษาฯ
26	ปรับปรุงภูมิทัศน์ของโรงเรียน ในสังกัด อบจ.พิษณุโลก	เพื่อปรับปรุงสภาพทั่วไปของ โรงเรียนให้ร่มรื่น น่าอยู่ น่าเรียน	จัดทำสวนหย่อมภายในโรงเรียน	-	-	50,000 งบ อบจ.พล.	ทำให้บริเวณโรงเรียนร่มรื่น สวยงาม มีบรรยากาศเอื้อต่อการเรียน	กองการศึกษาฯ
27	ปรับปรุงภูมิทัศน์เขตพื้นที่คอนกรีต ของโรงเรียนในสังกัด อบจ. พิษณุโลก	เพื่อปรับปรุงสภาพทั่วไปของ โรงเรียนให้ร่มรื่น น่าอยู่ น่าเรียน	จัดทำสวนคอนกรีตในโรงเรียน	-	-	70,000 งบ อบจ.พล.	ทำให้บริเวณโรงเรียนมีพื้นที่เอื้อต่อ การเรียนการสอนเพิ่มขึ้น	กองการศึกษาฯ
28	สร้างอาคารเรียน 4 ชั้น 16 ห้องเรียนของโรงเรียน ในสังกัด อบจ.พิษณุโลก	เพื่อให้นักเรียนมีห้องเรียนเพียงพอ	อาคารเรียน 1 หลัง	-	-	8,500,000 งบอุดหนุนฯ	ทำให้นักเรียนมีห้องเรียนที่เพียงพอ ความต้องการ	กองการศึกษาฯ

ที่	โครงการ	วัตถุประสงค์	เป้าหมาย (ผลผลิตของโครงการ)	งบประมาณและที่มา			ผลลัพธ์ที่คาดว่าจะได้รับ	หน่วยงาน ที่รับผิดชอบ
				2552 (บาท)	2553 (บาท)	2554 (บาท)		
29	ปรับปรุงซ่อมแซมอาคารเรียน ห้องเรียน ห้องปฏิบัติการ ห้องสำนักงาน ห้องประชุม ห้องพยาบาล และห้องสมุดของ โรงเรียนในสังกัด อบจ.พิษณุโลก	เพื่อให้ประโยชน์ต่อการเรียนรู้ได้ พอเพียง มั่นคงแข็งแรง ปลอดภัย	อาคารเรียน ห้องเรียน ห้องปฏิบัติการ ห้องสำนักงาน ห้องประชุม ห้องพยาบาล และห้องสมุด	-	1,000,000 งบ อบจ.พล.	-	ทำให้ผู้เรียนมีห้องปฏิบัติการที่เอื้อต่อ การเรียนการสอน	กองการศึกษาฯ
30	สร้างรั้วทึบคอนกรีต 9 ก้อน ฐานรากตอกเข็ม ของโรงเรียน ในสังกัด อบจ.พิษณุโลก	เพื่อให้โรงเรียนมีรั้วถาวร ป้องกัน ทรัพย์สินของทางราชการ	รั้วทึบคอนกรีต 9 ก้อน ฐานราก ตอกเข็ม	-	-	1,025,000 งบอุดหนุนฯ	ทำให้โรงเรียนมีรั้วถาวร ป้องกัน ทรัพย์สินของทางราชการ	กองการศึกษาฯ
31	บ้านพักครู (เดี่ยว 2 ชั้น) ของ โรงเรียนในสังกัด อบจ.พิษณุโลก	เพื่อให้ครูมีบ้านพักอาศัยเพิ่มขึ้น	บ้านพักครู (เดี่ยว 2 ชั้น)	-	480,000 งบอุดหนุนฯ	-	ทำให้โรงเรียนมีบ้านพักครูเพิ่มขึ้น เพียงพอต่อความต้องการ	กองการศึกษาฯ
32	จัดซื้อเครื่อง IP Board พร้อม อุปกรณ์สำหรับโรงเรียนในฝัน รุ่น 2	เพื่อใช้ในการปฏิบัติงาน ของ อบจ.พล. และให้โรงเรียน จําการบุญเยี่ยมไว้ใช้งาน เพื่อพัฒนาทักษะด้านความรู้ต่าง ๆ	เครื่อง IP Board พร้อมอุปกรณ์	-	135,000 งบ อบจ.พล.	-	ทำให้การปฏิบัติงานมีประสิทธิภาพ เพิ่มขึ้นและนักเรียนมีพัฒนาการ ด้านทักษะการเรียนรู้เพิ่มขึ้น	กองการศึกษาฯ
33	จัดซื้อโต๊ะ-เก้าอี้ ห้องประชุม ห้องโสตทัศนูปกรณ์ และอาคาร อเนกประสงค์ของโรงเรียนใน สังกัด อบจ.พิษณุโลก	เพื่อให้โรงเรียนมีโต๊ะ-เก้าอี้ สำหรับ ห้องประชุม ห้องโสตทัศนูปกรณ์ และอาคารอเนกประสงค์	โต๊ะ - เก้าอี้	-	250,000 งบ อบจ.พล.	-	ทำให้โรงเรียนมีโต๊ะ-เก้าอี้ สำหรับ ห้องประชุม ห้องโสตทัศนูปกรณ์ และอาคารอเนกประสงค์	กองการศึกษาฯ

ที่	โครงการ	วัตถุประสงค์	เป้าหมาย (ผลผลิตของโครงการ)	งบประมาณและที่มา			ผลลัพธ์ที่คาดว่าจะได้รับ	หน่วยงาน ที่รับผิดชอบ
				2552 (บาท)	2553 (บาท)	2554 (บาท)		
34	สร้างบ้านพักนักเรียนของโรงเรียนในสังกัด อบจ.พิษณุโลก	เพื่อให้นักเรียนมีบ้านพักอาศัย กรณีที่บ้านพักอยู่ห่างไกลโรงเรียน เพิ่มความสะดวก และปลอดภัย	บ้านพักนักเรียน	-	500,000 งบ อบจ.พล.	-	ทำให้นักเรียนมีความปลอดภัย และสะดวกเพิ่มมากขึ้น	กองการศึกษาฯ
35	ปรับปรุง ซ่อมแซมทรัพย์สินอาคารโรงเรียนที่ได้รับการถ่ายโอนในเขตพื้นที่การศึกษา จังหวัดพิษณุโลก	เพื่อสนับสนุนการซ่อมแซมอาคารโรงเรียนที่ได้รับการถ่ายโอนให้สามารถใช้งานได้อย่างปกติ	อาคารโรงเรียนในเขตพื้นที่การศึกษา 1-2-3 จังหวัดพิษณุโลก	-	10,000,000 งบ อบจ.พล.	-	โรงเรียนในเขตพื้นที่การศึกษา 1-2-3 จังหวัดพิษณุโลก ได้รับการซ่อมแซมอย่างทั่วถึง	กองการศึกษาฯ
36	จัดซื้อวัสดุก่อสร้าง เพื่อสนับสนุนให้กับโรงเรียนในเขตพื้นที่การศึกษาจังหวัดพิษณุโลก	เพื่อสนับสนุนการซ่อมแซมอาคารโรงเรียนที่ได้รับการถ่ายโอนให้สามารถใช้งานได้อย่างปกติ	อาคารโรงเรียนในเขตพื้นที่การศึกษา 1-2-3 จังหวัดพิษณุโลก	-	200,000 งบ อบจ.พล.	-	ทำให้โรงเรียนในเขตพื้นที่การศึกษา 1-2-3 ได้รับการซ่อมปรับปรุงเพิ่มประสิทธิภาพ การเรียนการสอนเพิ่มขึ้น	กองการศึกษาฯ
37	จัดซื้อวัสดุสิ่งพิมพ์ให้กับโรงเรียนในเขตพื้นที่การศึกษาเขต 1-2-3 จังหวัดพิษณุโลก	เพื่อส่งเสริมและสนับสนุนให้สถานศึกษาได้รับทราบข่าวสารบ้านเมืองอย่างเป็นปัจจุบันและทันเหตุการณ์	วัสดุสิ่งพิมพ์ ให้กับโรงเรียนในเขตพื้นที่การศึกษา 1-2-3 จังหวัดพิษณุโลก	-	650,000 งบ อบจ.พล.	-	สถานศึกษาได้รับหนังสือพิมพ์รายวันอย่างเป็นทางการประจำและต่อเนื่อง	กองการศึกษาฯ
38	จัดซื้อครุภัณฑ์ดนตรีไทย-สากล และดนตรีดุริยางค์	เพื่อจัดหาครุภัณฑ์ดนตรีไทย-สากล และดนตรีดุริยางค์ ให้กับโรงเรียนในเขตพื้นที่การศึกษา จังหวัดพิษณุโลก ยืมไว้ใช้งาน	ครุภัณฑ์ดนตรีไทย-สากล และดนตรี ให้กับมหาวิทยาลัยและโรงเรียนในจังหวัดพิษณุโลก	5,000,000 งบ อบจ.พล.	-	-	โรงเรียนในเขตพื้นที่การศึกษา 1-2-3 ได้รับครุภัณฑ์ดนตรีไทย-สากล และดนตรีดุริยางค์ตามจำนวนความต้องการของโรงเรียน	กองการศึกษาฯ

ที่	โครงการ	วัตถุประสงค์	เป้าหมาย (ผลผลิตของโครงการ)	งบประมาณและที่มา			ผลลัพธ์ที่คาดว่าจะได้รับ	หน่วยงาน ที่รับผิดชอบ
				2552 (บาท)	2553 (บาท)	2554 (บาท)		
39	ก่อสร้างโรงเรียนมัธยมต้นแบบขององค์การบริหารส่วนจังหวัดพิษณุโลก ระยะที่ 1	เพื่อรองรับการจัดการศึกษาของโรงเรียนมัธยมต้นแบบขององค์การบริหารส่วนจังหวัดพิษณุโลก	โรงเรียนมัธยมต้นแบบ	-	30,000,000 งบ อบจ.พล.	-	อาคารเรียนในสังกัดขององค์การบริหารส่วนจังหวัดพิษณุโลก	กองการศึกษาฯ
40	จัดหาหนังสือและสื่อการเรียนการสอนวิทยาศาสตร์ให้โรงเรียนมัธยมศึกษา	1. เพื่อยกระดับมาตรฐานการเรียนรู้วิทยาศาสตร์ของเด็กไทย ให้มีความเข้มแข็งทางวิชาการและสามารถเร่งสู่ก้าวกระโดดทางวิทยาศาสตร์ที่เร็วขึ้น 2. เพื่อช่วยครูและนักเรียนในการปรับกระบวนการเรียนการสอน	หนังสือวิทยาศาสตร์ฉบับนักเรียน จำนวน 210 ชุด ๆ ละ 27,300 บาท และฉบับคู่มือครูจำนวน 42 ชุด ๆ ละ 47,250 บาท	-	7,717,500 งบ อบจ.พล.	-	1. ทำให้นักเรียนได้ศึกษาค้นคว้าด้วยตนเอง 2. ทำให้ครู-นักเรียน มีคุณภาพ	กองการศึกษาฯ
41	พัฒนาการเรียนการสอนคอมพิวเตอร์	เพื่อใช้ในการปฏิบัติงานของ อบจ.พล. และให้โรงเรียนวัดศรีสุทธาวาสยืมไว้ใช้งานเพื่อพัฒนาทักษะการศึกษา	เครื่องคอมพิวเตอร์ จำนวน 20 เครื่อง	-	400,000 งบ อบจ.พล.	-	ทำให้การปฏิบัติงานมีประสิทธิภาพเพิ่มขึ้นและนักเรียน มีพัฒนาการด้านทักษะการเรียนรู้เพิ่มขึ้น	กองการศึกษาฯ
42	จัดหาเครื่องคอมพิวเตอร์ให้กับศูนย์การศึกษานอกโรงเรียนอำเภอชาติตระการ	เพื่อเพิ่มประสิทธิภาพในการปฏิบัติงาน	เครื่องคอมพิวเตอร์ จำนวน 2 ชุด ชุดละ 30,000 บาท	-	60,000 งบ อบจ.พล.	-	ทำให้การปฏิบัติงานมีประสิทธิภาพมากยิ่งขึ้น	กองการศึกษาฯ

ที่	โครงการ	วัตถุประสงค์	เป้าหมาย (ผลผลิตของโครงการ)	งบประมาณและที่มา			ผลลัพธ์ที่คาดว่าจะได้รับ	หน่วยงาน ที่รับผิดชอบ
				2552 (บาท)	2553 (บาท)	2554 (บาท)		
43	จัดหาเครื่องดนตรีดุริยางค์สำหรับวงโยธวาทิตของโรงเรียนในเขตอำเภอ นครไทย	เพื่อส่งเสริมกิจกรรมต่าง ๆ ของนักเรียน	เครื่องดนตรีดุริยางค์ สำหรับวงโยธวาทิต	-	1,000,000 งบ อบจ.พล.	-	ทำให้การดำเนินงานในกิจกรรมต่าง ๆ ของโรงเรียนมีประสิทธิภาพ	กองการศึกษาฯ
44	จัดหาสื่ออุปกรณ์ประกอบการเรียนรู้ประจำที่ศูนย์การเรียนรู้ชุมชน ในสังกัดศูนย์บริการการศึกษาของโรงเรียนอำเภอและจังหวัด จำนวน 104 แห่ง	เพื่อส่งเสริมการเรียนรู้แก่เด็กเยาวชนและประชาชนทั่วไป	สื่อการเรียนการสอน	-	30,000,000 งบ อบจ.พล.	-	ทำให้เด็ก-เยาวชนและประชาชนทั่วไปได้เรียนรู้ด้วยตนเอง ทำให้มีคุณภาพมากขึ้น	กองการศึกษาฯ
45	จัดซื้อหนังสือและสื่อการเรียนการสอนให้กับห้องสมุดเฉลิมพระเกียรติ, ห้องสมุดประชาชนประจำอำเภอ, ห้องสมุด อบจ.พล.	เพื่อส่งเสริมพัฒนาทักษะความรู้ในด้านต่าง ๆ ให้กับเยาวชน ประชาชนทั่วไป และรู้ทันข่าวและเหตุการณ์ปัจจุบัน	หนังสือ สื่อการเรียนการสอน	-	-	45,000,000 งบ อบจ.พล.	ทำให้เยาวชน และประชาชนมีการพัฒนาทักษะมีความรู้ ทันข่าวเหตุการณ์ปัจจุบัน	กองการศึกษาฯ
46	จัดหาเครื่องดนตรีวงโยธวาทิตสำหรับโรงเรียนเฉลิมขวัญสตรี	เพื่อส่งเสริมกิจกรรมต่าง ๆ ของโรงเรียน	เครื่องดนตรีสำหรับวงโยธวาทิต จำนวน 1 ชุด	-	300,000 งบ อบจ.พล.	-	ทำให้การดำเนินงานในกิจกรรมต่าง ๆ ของโรงเรียนมีประสิทธิภาพ	กองการศึกษาฯ
47	ศูนย์การเรียนรู้ชุมชนวิทยาลัยพณิชการบึงพระพิษณุโลก	เพื่อให้วิทยาลัยพณิชการบึงพระมีไว้ใช้งาน	เครื่องคอมพิวเตอร์ จำนวน 80 เครื่อง	-	-	2,000,000 งบ อบจ.พล.	ทำให้วิทยาลัยฯ สามารถจัดการเรียนการสอนให้มีประสิทธิภาพมากยิ่งขึ้น	กองการศึกษาฯ

ที่	โครงการ	วัตถุประสงค์	เป้าหมาย (ผลผลิตของโครงการ)	งบประมาณและที่มา			ผลลัพธ์ที่คาดว่าจะได้รับ	หน่วยงาน ที่รับผิดชอบ
				2552 (บาท)	2553 (บาท)	2554 (บาท)		
48	จัดซื้อเครื่องเขียนให้กับนักเรียน ในเขต ต.แม่ระกา, ต.หนองพระ, ต.พันชาลี, ต.ท่าหมื่นราม อ.วังทอง จ.พิษณุโลก	เพื่อให้นักเรียนในเขต ต.แม่ระกา, ต.หนองพระ, ต.พันชาลี, ต.ท่าหมื่นราม ทุกคนมีสมุดใช้ในการ เรียนการสอนอย่างพอเพียง ตลอดปีการศึกษา	เครื่องเขียน, สมุด	-	400,000 งบ อบจ.พล.	-	ทำให้นักเรียนในเขต ต.แม่ระกา, ต.หนองพระ, ต.พันชาลี, ต.ท่าหมื่นราม ทุกคนมีสมุดใช้ในการ เรียนการสอนอย่างพอเพียง ตลอดปีการศึกษา	กองการศึกษาฯ
49	พัฒนาศักยภาพกลุ่มสถาบัน อาชีวศึกษาและอุดมศึกษา	เพื่อใช้ในการปฏิบัติงานของ อบจ.พล. และให้วิทยาลัยเทคนิคพิษณุโลก ยืมไว้ใช้งานเพื่อพัฒนาทักษะความรู้ ด้านต่าง ๆ	เครื่องคอมพิวเตอร์และอุปกรณ์ จำนวน 80 เครื่อง	-	2,000,000 งบ อบจ.พล.	-	ทำให้การปฏิบัติงานเป็นไปอย่างมี ประสิทธิภาพและนักเรียนนักศึกษา มีการพัฒนาทักษะด้านความรู้ เพิ่มขึ้น	กองการศึกษาฯ
50	พัฒนาการเรียนการสอนด้วย ระบบ ICT ของโรงเรียนเตรียม อุดมศึกษาภาคเหนือ	1. เพื่อวางระบบเทคโนโลยีสารสนเทศ และการสื่อสารให้เป็นระบบ เครือข่ายจัดการเรียนการสอน ของทุกรายวิชา 2. เพื่อให้ครู-อาจารย์ได้บริหารงาน การศึกษาและจัดการเรียนการสอน อย่างมีประสิทธิภาพ 3. เพื่อใช้ระบบเทคโนโลยีสารสนเทศ ในการดูแลช่วยเหลือนักเรียน 4. เพื่อปรับปรุงอาคารเรียนให้ใช้งาน ได้อย่างมีประสิทธิภาพ	ศูนย์การเรียน การสอน ด้วยระบบ ICT	-	7,100,000 งบ อบจ.พล.	-	ทำให้นักเรียนสามารถศึกษาค้นคว้า และเรียนรู้ได้จากอินเทอร์เน็ตและ จากเว็บไซต์ของโรงเรียน	กองการศึกษาฯ

ที่	โครงการ	วัตถุประสงค์	เป้าหมาย (ผลผลิตของโครงการ)	งบประมาณและที่มา			ผลลัพธ์ที่คาดว่าจะได้รับ	หน่วยงาน ที่รับผิดชอบ
				2552 (บาท)	2553 (บาท)	2554 (บาท)		
51	จัดสร้างสนามเด็กเล่น สำหรับ โรงเรียนบ้านบึงพร้าว	เพื่อส่งเสริมพัฒนาการทางกาย อารมณ์ สังคมและสติปัญญา ของนักเรียน	สนามเด็กเล่น	-	100,000 งบ อบจ.พล.	-	ทำให้เด็กนักเรียนมีพัฒนาการทาง กาย อารมณ์ สังคม และ สติปัญญาที่ดี	กองการศึกษา
52	คอมพิวเตอร์เพื่อการศึกษา ศูนย์การเรียนรู้ด้านเทคโนโลยี สารสนเทศ	เพื่อเพิ่มประสิทธิภาพในการจัดการ เรียนการสอนและให้บริการ	คอมพิวเตอร์ สำหรับใช้ในการ เรียนการสอน	-	600,000 งบ อบจ.พล.	-	วิทยาลัยฯ สามารถจัดการเรียน การสอนให้มีประสิทธิภาพมากขึ้น	กองการศึกษา
53	จัดตั้งศูนย์พัฒนาศักยภาพ นักเรียนนักศึกษาและประชาชน	เพื่อใช้ในการปฏิบัติงานของ อบจ.พล. และให้วิทยาลัยอาชีวศึกษาพิษณุโลก ยืมไว้ใช้งานเพื่อพัฒนาทักษะความรู้ ด้านต่าง ๆ	เครื่องคอมพิวเตอร์และอุปกรณ์ จำนวน 60 เครื่อง และระบบเครือข่าย	-	2,000,000 งบ อบจ.พล.	-	ทำให้การปฏิบัติงานเป็นไปอย่างมี ประสิทธิภาพและนักเรียนนักศึกษา มีการพัฒนาทักษะด้านความรู้ เพิ่มขึ้น	กองการศึกษา
54	จัดหาครุภัณฑ์และอุปกรณ์ ระบบเสียง	เพื่อใช้ในการปฏิบัติงานของ อบจ.พล. และให้วิทยาลัยเทคนิคพิษณุโลก ยืมไว้ใช้งาน	ครุภัณฑ์และอุปกรณ์ระบบเสียง	-	-	943,338 งบ อบจ.พล.	ทำให้การปฏิบัติงานเป็นไปอย่างมี ประสิทธิภาพ	กองการศึกษา
55	เครื่องปริ้นเตอร์เลเซอร์ สำหรับสถานศึกษา	เพื่อความสะดวกรวดเร็ว ในการ ปฏิบัติงาน สำหรับสถานศึกษา	เครื่องปริ้นเตอร์เลเซอร์ จำนวน 10 เครื่อง	-	-	200,000 งบ อบจ.พล.	การปฏิบัติงานมีประสิทธิภาพ มากขึ้น และนักเรียนมีการพัฒนา ทักษะเพิ่มขึ้น	กองการศึกษา

ที่	โครงการ	วัตถุประสงค์	เป้าหมาย (ผลผลิตของโครงการ)	งบประมาณและที่มา			ผลลัพธ์ที่คาดว่าจะได้รับ	หน่วยงาน ที่รับผิดชอบ
				2552 (บาท)	2553 (บาท)	2554 (บาท)		
56	จัดซื้อโต๊ะอเนกประสงค์ให้กับ โรงเรียนถ้ำอินใน เขต อ.นครไทย	เพื่อให้สถานศึกษาใช้ปฏิบัติงาน และเป็นการส่งเสริมและสนับสนุน สถานศึกษา	โต๊ะอเนกประสงค์	-	1,400,000 งบ อบจ.พล.	-	ทำให้มีโต๊ะอเนกประสงค์ไว้ใช้ ใช้งานอย่างเพียงพอ	กองการศึกษาฯ
57	ก่อสร้างอาคารศูนย์กลางน้ำของ โรงเรียนจุฬารัตน์ราชวิทยาลัย	เพื่อเป็นการส่งเสริมการศึกษาของ โรงเรียนจุฬารัตน์ราชวิทยาลัย	อาคารศูนย์กลางน้ำ	-	6,000,000 งบ อบจ.พล.	-	ทำให้โรงเรียนจุฬารัตน์ฯ มีอาคาร ศูนย์กลางน้ำ	กองการศึกษาฯ
58	จัดซื้อโต๊ะพร้อมเก้าอี้ในครัว สำหรับโรงอาหารนักเรียน	เพื่อให้โรงเรียนมีโต๊ะและเก้าอี้ใช้ใน โรงอาหาร	โต๊ะและเก้าอี้ในครัว สำหรับโรงอาหาร จำนวน 200 ตัว	-	1,200,000 งบ อบจ.พล.	-	ทำให้ครูและนักเรียนมีโต๊ะและ เก้าอี้ไว้ใช้ในโรงอาหารอย่าง เพียงพอ	กองการศึกษาฯ
59	เครื่องขยายเสียงพร้อมลำโพง	เพื่อใช้ประชาสัมพันธ์ข่าวสารทาง ราชการต่าง ๆ และเพื่อใช้ในกิจกรรม โรงเรียนบ้านหนองหิน	เครื่องขยายเสียงและลำโพง 1 ชุด	-	50,000 งบ อบจ.พล.	-	ทำให้ครูและนักเรียนในชุมชนมี เครื่องขยายเสียงพร้อมลำโพง ไว้ใช้ในการจัดกิจกรรมต่าง ๆ	กองการศึกษาฯ
60	วัสดุอุปกรณ์สำเร็จรูป สำหรับ ให้เด็กเสริมสร้างจินตนาการ	เพื่อให้สถานศึกษาใช้ปฏิบัติงาน และเป็นการพัฒนาการเรียนการ สอนให้เด็กมีพัฒนาการมากขึ้น	วัสดุ อุปกรณ์ สำเร็จรูป จำนวน 40 ห้องเรียน ๆ ละ 5,000 บาท	-	2,000,000 งบ อบจ.พล.	-	ทำให้เด็กมีความคิดสร้างสรรค์และ เสริมสร้างจินตนาการให้กับเด็ก	กองการศึกษาฯ

ที่	โครงการ	วัตถุประสงค์	เป้าหมาย (ผลผลิตของโครงการ)	งบประมาณและที่มา			ผลลัพธ์ที่คาดว่าจะได้รับ	หน่วยงาน ที่รับผิดชอบ
				2552 (บาท)	2553 (บาท)	2554 (บาท)		
61	พัฒนานักเรียนสู่ความเป็นเลิศทางภาษาอังกฤษ	เพื่อส่งเสริมทักษะภาษาอังกฤษเพื่อการสื่อสารของนักเรียน	หนังสือและสื่อประกอบการเรียนการสอนของนักเรียนช่วงชั้นที่ 1-2 จำนวน 136 โรงเรียน ๆ ละ 20 ชุด และช่วงชั้นที่ 1-4 จำนวน 150 โรงเรียน ๆ ละ 2 ชุด	-	1,920,000 งบ อบจ.พล.	-	ทำให้นักเรียนได้รับการพัฒนาทักษะ การใช้ภาษาอังกฤษในการสื่อสารด้วยความมั่นใจมากขึ้น และมีเจตคติที่ดีต่อภาษาอังกฤษ	กองการศึกษาฯ
62	จัดซื้อเครื่องแต่งกายชุดดุริยางค์โรงเรียนวัดโบสถ์ศึกษา	เพื่อให้เยาวชนได้แสดงและส่งเสริมความสามารถด้านดนตรีและให้โรงเรียนวัดโบสถ์ศึกษายืมใช้งาน	เครื่องแต่งกายสำหรับวงดุริยางค์ของโรงเรียนวัดโบสถ์ศึกษา	-	199,000 งบ อบจ.พล.	-	ทำให้นักเรียนในเขตพื้นที่อำเภอวัดโบสถ์ได้มีการส่งเสริมทางด้านดนตรีแก่เยาวชนอย่างเต็มความสามารถ	กองการศึกษา
63	ค่าใช้จ่ายในการเชื่อมต่ออินเทอร์เน็ตความเร็วสูง	โรงเรียนในสังกัด อบท.	เชื่อมต่ออินเทอร์เน็ตความเร็วสูง	-	24,000 งบอุดหนุนฯ	-	ทำให้ได้รับความรู้ผ่านเทคโนโลยีที่ทันสมัยอย่างทั่วถึง	กองการศึกษาฯ
64	จัดซื้อสื่อสิ่งพิมพ์, หนังสือพิมพ์, นิตยสาร ให้กับ ร.ร.มัธยมในจังหวัดพิษณุโลก	เพื่อทำให้นักเรียนและบุคลากรทางการศึกษาได้รับทราบ เรียนรู้ข่าวสารที่ทันต่อเหตุการณ์	โรงเรียนมัธยมในจังหวัดพิษณุโลก จำนวน 42 โรงเรียน	-	400,000 งบ อบจ.พล.	-	ทำให้นักเรียนและบุคลากรทางการศึกษาได้รับทราบ เรียนรู้ข่าวสารที่ทันต่อเหตุการณ์	กองการศึกษาฯ
65	จัดหาครุภัณฑ์ ICT ประจำห้องปฏิบัติการเคมี, ฟิสิกส์, ชีววิทยา, วิทยาศาสตร์	เพื่อส่งเสริมและเพิ่มศักยภาพการเรียนวิชาเคมี, ฟิสิกส์, ชีววิทยา, วิทยาศาสตร์	ครุภัณฑ์ ICT สำหรับโรงเรียนเตรียมอุดมศึกษา ภาคเหนือ จ.พิษณุโลก	-	1,500,000 งบ อบจ.พล.	-	ทำให้นักเรียนได้รับการพัฒนาการเรียนอย่างมีศักยภาพ	กองการศึกษาฯ

ที่	โครงการ	วัตถุประสงค์	เป้าหมาย (ผลผลิตของโครงการ)	งบประมาณและที่มา			ผลลัพธ์ที่คาดว่าจะได้รับ	หน่วยงาน ที่รับผิดชอบ
				2552 (บาท)	2553 (บาท)	2554 (บาท)		
66	พัฒนาศักยภาพนักเรียน การเรียนรู้ โดยระบบ video conferent	เพื่อเพิ่มศักยภาพนักเรียนในการเรียน การสอน	นักเรียนสามารถเรียนรู้ โดยระบบ video conferent	-	2,000,000 งบ อบจ.พล.	-	ทำให้นักเรียนได้รับการพัฒนา การเรียนรู้ที่มีศักยภาพ	กองการศึกษาฯ
67	ปรับปรุงภูมิทัศน์ เพื่อแหล่งเรียนรู้	เพื่อส่งเสริมให้เกิดการเรียนรู้ของ นักเรียน	แหล่งเรียนรู้ สำหรับโรงเรียนเตรียมอุดม ศึกษา ภาคเหนือ จ.พิษณุโลก	-	2,000,000 งบ อบจ.พล.	-	ทำให้เป็นแหล่งเรียนรู้ที่เหมาะสม สวยงาม	กองการศึกษาฯ
68	จัดหาหนังสือสื่อการเรียนรู้ ห้องสมุดโรงเรียนเตรียมอุดม ศึกษา ภาคเหนือ	เพื่อส่งเสริมความรู้และทักษะ การเรียนรู้	หนังสือสื่อการเรียนรู้ สำหรับโรงเรียน เตรียมอุดมศึกษา ภาคเหนือ จ.พิษณุโลก	-	1,000,000 งบ อบจ.พล.	-	ทำให้นักเรียนได้รับการพัฒนา การเรียนรู้ที่มีศักยภาพ	กองการศึกษาฯ
69	จัดหาครุภัณฑ์ประจำห้องสมุด โรงเรียนเตรียมอุดมศึกษา ภาคเหนือ	เพื่อส่งเสริม และเพิ่มศักยภาพ การเรียนรู้	ครุภัณฑ์ประจำห้องสมุด สำหรับ โรงเรียนเตรียมอุดมศึกษา ภาคเหนือ จ.พิษณุโลก	-	1,000,000 งบ อบจ.พล.	-	ทำให้นักเรียนได้รับการพัฒนา การเรียนรู้ที่มีศักยภาพ	กองการศึกษาฯ
70	จัดซื้ออุปกรณ์สนามเด็กเล่น/ เครื่องเล่น	เพื่อส่งเสริมและพัฒนาทักษะ การเรียนรู้ของเด็ก	อุปกรณ์สนามเด็กเล่น/เครื่องเล่น สำหรับ โรงเรียน ชุมชน ชมรม สมาคม มูลนิธิ ในเขตจังหวัดพิษณุโลก ยืมไว้ใช้งาน	2,000,000 งบ อบจ.พล.	-	-	ทำให้นักเรียนได้พัฒนาทักษะ การเรียนรู้การฝึกกล้ามเนื้อของ ร่างกาย	กองการศึกษาฯ
71	จัดหาครุภัณฑ์ดนตรีไทยให้กับ โรงเรียนวัดโพธิ์งาม	เพื่อเป็นการส่งเสริมนักเรียน ให้มี จิตสำนึกอนุรักษ์ ศิลปวัฒนธรรม เครื่องดนตรีไทย	ครุภัณฑ์ดนตรีไทยให้กับโรงเรียน วัดโพธิ์งาม	-	250,000 งบ อบจ.พล.	-	ทำให้ศิลปวัฒนธรรมเครื่องดนตรีไทย ได้รับการอนุรักษ์ให้คงอยู่สืบต่อไป	กองการศึกษาฯ

ที่	โครงการ	วัตถุประสงค์	เป้าหมาย (ผลผลิตของโครงการ)	งบประมาณและที่มา			ผลลัพธ์ที่คาดว่าจะได้รับ	หน่วยงาน ที่รับผิดชอบ
				2552 (บาท)	2553 (บาท)	2554 (บาท)		
72	สร้างโอกาสนักเรียนชั้นมัธยมปีที่ 6 เข้าสู่สถาบันอุดมศึกษา	เพื่อสร้างความสำเร็จ อนาคตทางการศึกษาและอาชีพ ของนักเรียนชั้นมัธยมศึกษาปีที่ 6 อย่างมั่นคงและยั่งยืน	จัดตั้งศูนย์การเรียนรู้ 7 ศูนย์ ใน 9 อำเภอ	-	6,100,000 งบ อบจ.พล.	-	ทำให้นักเรียนมีความสำเร็จทางการศึกษาและอาชีพที่มั่นคงและยั่งยืน	กองการศึกษา ฯ
73	การประดิษฐ์หุ่นยนต์กู้ภัย วิทยาลัยเทคนิคพิษณุโลก	1. เพื่อสนองนโยบายของสำนักงานคณะกรรมการการอาชีวศึกษาและรัฐบาล 2. เพื่อประดิษฐ์หุ่นยนต์กู้ภัยเข้าร่วมการแข่งขัน 3. เพื่อพัฒนาองค์ความรู้ของนักเรียน นักศึกษา และครู อาจารย์ 4. เพื่อประยุกต์ใช้งานอันเกิดประโยชน์ต่อสังคม 5. เพื่อเป็นการประชาสัมพันธ์และสร้างชื่อเสียงให้กับวิทยาลัยเทคนิคพิษณุโลกและจังหวัด	หุ่นยนต์กู้ภัย จำนวน 1 ตัว	-	200,000 งบ อบจ.พล.	-	ทำให้นักเรียน นักศึกษา ครู อาจารย์ ได้พัฒนาความรู้ ทางด้านวิทยาศาสตร์ และเทคโนโลยี และเป็นการประชาสัมพันธ์ สร้างชื่อเสียงให้กับหน่วยงาน	กองการศึกษาฯ
74	ส่งเสริมความเป็นเลิศด้านการดนตรี-นาฏศิลป์ไทย	เพื่อสร้างฐานความรู้ด้านการดนตรี-นาฏศิลป์ให้กับนักเรียนในจังหวัดพิษณุโลก	ส่งเสริมความเป็นเลิศด้านการดนตรี-นาฏศิลป์ไทย โดยการจัดหาครุภัณฑ์ดนตรีให้กับนักเรียนในเขตจังหวัดพิษณุโลก	-	7,320,000 งบ อบจ.พล.	-	ทำให้นักเรียนมีทักษะทางการดนตรี-นาฏศิลป์มากยิ่งขึ้น	กองการศึกษาฯ

ที่	โครงการ	วัตถุประสงค์	เป้าหมาย (ผลผลิตของโครงการ)	งบประมาณและที่มา			ผลลัพธ์ที่คาดว่าจะได้รับ	หน่วยงาน ที่รับผิดชอบ
				2552 (บาท)	2553 (บาท)	2554 (บาท)		
75	จัดซื้อครุภัณฑ์ดนตรีไทยสากลและดนตรีดุริยางค์	- เพื่ออนุรักษ์และส่งเสริมศิลปวัฒนธรรมไทย - เพื่อให้เยาวชนห่างไกลยาเสพติด	เครื่องดนตรีไทยสากล	-	2,000,000 งบ อบจ.พล.	2,000,000 งบ อบจ.พล.	ทำให้ประชาชนและนักเรียนปลอดภัยจากยาเสพติด และเป็นการใช้เวลาว่างให้เกิดประโยชน์	กองการศึกษาฯ
76	ซ่อมปรับปรุงอาคารห้องน้ำโรงเรียนราชประชานุเคราะห์ 23 ต.เนินเพิ่ม อ.นครไทย จ.พิษณุโลก	เพื่อให้ครูและนักเรียนมีห้องน้ำที่ถูกสุขลักษณะอนามัยและสะอาด	ห้องน้ำ จำนวน 12 หลัง	-	-	775,000 งบ อบจ.พล.	ทำให้ครูและนักเรียนมีห้องน้ำที่ถูกสุขลักษณะอนามัยและสะอาด	กองการศึกษาฯ
77	ซ่อมปรับปรุงอาคารห้องส้วมโรงเรียนราชประชานุเคราะห์ 23 ต.เนินเพิ่ม อ.นครไทย จ.พิษณุโลก	เพื่อให้ครูและนักเรียนมีห้องน้ำที่ถูกสุขลักษณะอนามัยและสะอาด	ห้องส้วม จำนวน 12 หลัง	-	-	1,169,000 งบ อบจ.พล.	ทำให้ครูและนักเรียนมีห้องน้ำที่ถูกสุขลักษณะอนามัยและสะอาด	กองการศึกษาฯ
78	ซ่อมปรับปรุงอาคารหอนอนโรงเรียนราชประชานุเคราะห์ 23 ต.เนินเพิ่ม อ.นครไทย จ.พิษณุโลก	เพื่อให้นักเรียนมีที่พักที่ทันสมัย สะดวก และปลอดภัย	หอนอน จำนวน 12 หลัง	-	5,120,000 งบ อบจ.พล.	-	ทำให้นักเรียนมีที่พัก ที่ทันสมัย สะดวกและปลอดภัย	กองการศึกษาฯ
79	พัฒนาการเรียนการสอนและบริการชุมชนด้วยเทคโนโลยีสารสนเทศ	เพื่อใช้ในการปฏิบัติงานของ อบจ.พล. และให้วิทยาลัยเทคนิคสองแคว ยืมไว้ใช้งาน	เครื่องคอมพิวเตอร์และอุปกรณ์ จำนวน 40 เครื่อง	600,000 งบ อบจ.พล.	-	-	ทำให้วิทยาลัยฯ สามารถจัดการเรียนการสอนให้มีประสิทธิภาพมากยิ่งขึ้น	กองการศึกษาฯ

ที่	โครงการ	วัตถุประสงค์	เป้าหมาย (ผลผลิตของโครงการ)	งบประมาณและที่มา			ผลลัพธ์ที่คาดว่าจะได้รับ	หน่วยงาน ที่รับผิดชอบ
				2552 (บาท)	2553 (บาท)	2554 (บาท)		
80	ปรับปรุงอาคารเรียนนอน โรงเรียนราชประชานุเคราะห์ 23 ต.เนินเพิ่ม อ.นครไทย จ.พิษณุโลก	เพื่อให้นักเรียนมีที่พักที่ทันสมัย สะดวก และปลอดภัย	เรียนนอน จำนวน 14 หลัง	-	-	2,139,000 งบ อบจ.พล.	ทำให้นักเรียนมีที่พัก ที่ทันสมัย สะดวกและปลอดภัย	กองการศึกษาฯ
81	เครื่องปริ้นเตอร์เลเซอร์สำหรับ สถานศึกษา	เพื่อความสะดวกรวดเร็วในการ ปฏิบัติงาน สำหรับสถานศึกษา	เครื่องปริ้นเตอร์ จำนวน 10 เครื่อง	-	-	200,000	การปฏิบัติงานมีประสิทธิภาพ มากขึ้น และนักเรียนมีการพัฒนา ทักษะมากขึ้น	กองการศึกษาฯ
82	จัดซื้อโต๊ะพร้อมเก้าอี้ในครัว สำหรับโรงอาหารนักเรียน	เพื่อให้โรงเรียนมีโต๊ะและเก้าอี้ใช้ใน โรงอาหาร	โต๊ะและเก้าอี้ในครัว สำหรับโรงอาหาร จำนวน 200 ตัว	-	-	1,200,000	ทำให้ครูและนักเรียนมีโต๊ะและ เก้าอี้ไว้ใช้ในโรงอาหารอย่าง เพียงพอ	กองการศึกษาฯ
83	จัดซื้อโปรแกรมสื่อการเรียนการสอน มัลติมีเดีย เฉลิมพระชนม พรรษา 80 พรรษา	เพื่อใช้ประกอบการเรียนการสอน ของโรงเรียน	โปรแกรมสื่อการเรียนการสอน มัลติมีเดีย	-	-	8,750,000	ทำให้การเรียนการสอนมีประสิทธิภาพ เพิ่มมากขึ้น	กองการศึกษาฯ
84	จัดซื้อเครื่องสำรองไฟ	เพื่อให้ รร. ยืมไว้ใช้งานประกอบกับ เครื่องคอมพิวเตอร์ระหว่างไฟฟ้าดับ ป้องกันไม่ให้ข้อมูลสูญหาย	เครื่องสำรองไฟ จำนวน 1 เครื่อง เครื่องละ 2,500 บาท ให้กับโรงเรียน บ้านตอเรือ	-	-	2,500	ทำให้ รร. มีอุปกรณ์ที่ใช้กับเครื่อง คอมพิวเตอร์ ทำให้ไม่เกิดความ สูญหายของข้อมูลของทางราชการ เมื่อเกิดกระแสไฟฟ้าดับ	กองการศึกษาฯ

ที่	โครงการ	วัตถุประสงค์	เป้าหมาย (ผลผลิตของโครงการ)	งบประมาณและที่มา			ผลลัพธ์ที่คาดว่าจะได้รับ	หน่วยงาน ที่รับผิดชอบ
				2552 (บาท)	2553 (บาท)	2554 (บาท)		
85	จัดซื้อเครื่องดนตรีไทย	เพื่อให้โรงเรียนยี่ม่วี่ใช้เรียนด้าน การดนตรี	เครื่องดนตรีไทย จำนวน 3 ชุด ชุดละ 50,000 บาท ให้กับ 1. โรงเรียนวังทองพิทยาคม 2. โรงเรียนบ้านท่าข้าม 3. โรงเรียนบ้านน้ำพรม	150,000 งบ อบจ.พล.	-	-	ทำให้นักเรียนมีการเรียน ฝึกฝน ด้านดนตรี ให้มีประสิทธิภาพ	กองการศึกษาฯ
86	จัดซื้อคอมพิวเตอร์	เพื่อให้ รร.ยี่ม่วี่ใช้เกี่ยวกับการศึกษา	คอมพิวเตอร์พร้อมอุปกรณ์ต่อพ่วง จำนวน 110 เครื่อง ๆ ละ 25,000 บาท ให้กับโรงเรียนชุมชน 2 กกไม้แดง รร.บ้านดินทอง, รร.บ้านชำเตย, รร.ราษฎร์อุบลรักษ์, รร.วังทองพิทยาคม รร.บ้านวังดินสอ, รร.บ้านวังนกแอ่น รร.วังตาดราษฎร์อุทิศ, รร.แก่งจูงนาง รร.บ้านแก่งสฤตส์เสนาอุบลรักษ์, รร.บ้านไผ่ใหญ่, รร.บ้านตอเรือ, รร.บ้านชำตะเคียน, รร. สฤตส์เสนา รร.บ้านปามะกูด, รร.ป่าไม้อุทิศ 6	2,750,000	-	-	ทำให้นักเรียนมีคอมพิวเตอร์ใช้ใน การเรียนอย่างเพียงพอ	กองการศึกษาฯ
87	จัดซื้อกลองยาว	เพื่อให้โรงเรียนยี่ม่วี่ใช้เรียนด้าน การดนตรี	กลองยาว จำนวน 1 ชุดๆ ละ 50,000 บาท ให้กับโรงเรียนวังทอง พิทยาคม	50,000 งบ อบจ.พล.	-	-	ทำให้นักเรียนมีการเรียน ฝึกฝน ด้านดนตรี ให้มีประสิทธิภาพ	กองการศึกษาฯ

ที่	โครงการ	วัตถุประสงค์	เป้าหมาย (ผลผลิตของโครงการ)	งบประมาณและที่มา			ผลลัพธ์ที่คาดว่าจะได้รับ	หน่วยงาน ที่รับผิดชอบ
				2552 (บาท)	2553 (บาท)	2554 (บาท)		
88	จัดซื้อเครื่องดนตรีสากล	เพื่อให้โรงเรียนยี่มไว้ใช้เรียนด้านการดนตรี	เครื่องดนตรีสากล จำนวน 2 ชุดๆ ละ 125,000 บาท ให้กับโรงเรียน 1. สภาเด็กและเยาวชนตำบลวังนกแอ่น (โรงเรียนบ้านแก่งจุงนาง) 2. โรงเรียนวังทองพิทยาคม	250,000 งบ อบจ.พล.	-	-	ทำให้นักเรียนมีการเรียน ฝึกฝน ด้านดนตรี ให้มีประสิทธิภาพ	กองการศึกษาฯ
89	จัดซื้อวัสดุ - อุปกรณ์ทางด้านวิทยาศาสตร์	เพื่อให้ รร.มัธยมศึกษา ในเขตพื้นที่การศึกษาพิษณุโลกเขต 1,2,3 ยี่มไว้ใช้งาน	วัสดุ-อุปกรณ์วิทยาศาสตร์มอบให้ 1).รร.มัธยมศึกษาในสังกัดสำนักงานเขตพื้นที่การศึกษาพิษณุโลก เขต 1 จำนวน 19 ชุดเป็นเงิน 8,930,650 บาท 2).รร.มัธยมศึกษาในสังกัดสำนักงานเขตพื้นที่การศึกษาพิษณุโลก เขต 2 จำนวน 14 ชุดเป็นเงิน 6,580,700 บาท 3).รร.มัธยมศึกษาในสังกัดสำนักงานเขตพื้นที่การศึกษาพิษณุโลก เขต 3 จำนวน 17 ชุด เป็นเงิน 7,990,850 บาท	23,502,200 งบ อบจ.พล.	-	-	ทำให้นักเรียน มีทักษะการคิด วิเคราะห์และสังเคราะห์ และ สร้างองค์ความรู้ใหม่ ด้าน วิทยาศาสตร์	กองการศึกษาฯ
90	จัดซื้อเครื่องขยายเสียง	เพื่อให้โรงเรียนยี่มไว้ใช้งาน	เครื่องขยายเสียง ขนาด 500 วัตต์ จำนวน 1 ชุดๆ ละ 106,000 บาท ให้กับโรงเรียนสภาเด็กและเยาวชน ตำบลวังนกแอ่น (โรงเรียนบ้านแก่งจุงนาง)	106,000 งบ อบจ.พล.	-	-	ทำให้การดำเนินงานในกิจกรรม ต่างๆ ของโรงเรียนมีประสิทธิภาพ	กองการศึกษาฯ

ที่	โครงการ	วัตถุประสงค์	เป้าหมาย (ผลผลิตของโครงการ)	งบประมาณและที่มา			ผลลัพธ์ที่คาดว่าจะได้รับ	หน่วยงาน ที่รับผิดชอบ
				2552 (บาท)	2553 (บาท)	2554 (บาท)		
91	พัฒนาและต่อเติมได้ทุนอาคารเรียนของโรงเรียนบ้านกว้างวิทยา	เพื่อประโยชน์ในการเรียนการสอนและใช้เป็นห้องประชุม	ห้องประชุมได้ทุนอาคารเรียน โรงเรียนบ้านกว้างวิทยา	900,000 งบ อบจ.พล.	-	-	ทำให้นักเรียนได้ใช้ประโยชน์และมีห้องประชุมหรือจัดกิจกรรม	กองการศึกษาฯ
92	คอมพิวเตอร์เพื่อการเรียนการสอนของโรงเรียนใน ต.แก่งไสมหา อ.วังทอง จ.พิษณุโลก	เพื่อใช้ในการปฏิบัติงานของ อบจ.พล. และให้กลุ่มโรงเรียนใน ต.แก่งไสมหา ยืมไว้ใช้งานเพื่อพัฒนาทักษะการศึกษา	เครื่องคอมพิวเตอร์ 70 เครื่อง	1,750,000 งบ อบจ.พล.	-	-	เพื่อเพิ่มประสิทธิภาพด้านการศึกษาและพัฒนาการเรียนการสอน	กองการศึกษาฯ
93	จัดซื้อเครื่องดูริยางค์ชุดใหญ่และชุดกลาง	เพื่อให้โรงเรียนยืมไว้ใช้เกี่ยวกับการดนตรี	เครื่องดนตรีดูริยางค์ชุดใหญ่ จำนวน 2 ชุดๆ ละ 100,000 บาท เครื่องดนตรีดูริยางค์ชุดกลาง จำนวน 5 ชุดๆ ละ 50,000 บาท ให้กับ 1. โรงเรียนบ้านวังนกแอ่น (ชุดใหญ่) 2. โรงเรียนสฤษดีเสนา (ชุดใหญ่) 3. โรงเรียนบ้านชำเตย (ชุดกลาง) 4. โรงเรียนบ้านบึงพร้าว (ชุดกลาง) 5. โรงเรียนบ้านวังตาตราษฎร์อุทิศ (ชุดกลาง) 6. โรงเรียนบ้านท่าข้าม (ชุดกลาง) 7. โรงเรียนบ้านน้ำพรม (ชุดกลาง)	450,000 งบ อบจ.พล.	-	-	ทำให้การดำเนินงานในกิจกรรมต่างๆ ของโรงเรียนมีประสิทธิภาพ	กองการศึกษาฯ

ที่	โครงการ	วัตถุประสงค์	เป้าหมาย (ผลผลิตของโครงการ)	งบประมาณและที่มา			ผลลัพธ์ที่คาดว่าจะได้รับ	หน่วยงาน ที่รับผิดชอบ
				2552 (บาท)	2553 (บาท)	2554 (บาท)		
94	อุปกรณ์เครื่องเล่น ประจำสนามเด็กเล่น	เพื่อส่งเสริมพัฒนาทักษะและศักยภาพ และส่งเสริมการออกกำลังกายประจำอำเภอเมืองพิษณุโลก	อุปกรณ์ประจำสนามเด็กเล่น สำหรับโรงเรียน ชุมชน ชมรม สมาคม มูลนิธิ ประจำอำเภอเมืองพิษณุโลก	1,100,000 งบ อบจ.พล.	-	-	ทำให้เด็กและเยาวชนมีสถานที่ออกกำลังกาย เพื่อความแข็งแรง	กองการศึกษาฯ
95	จัดตั้งศูนย์ฝึกดนตรี สำหรับโรงเรียนชาติตระการวิทยา	เพื่อพัฒนาและปรับปรุงศูนย์ฝึกดนตรี ให้มีมาตรฐานและมีศักยภาพ	เครื่องดนตรีสากลและเครื่องดุริยางค์	2,500,000 งบ อบจ.พล.	-	-	ทำให้นักเรียนมีความรู้และพัฒนาฝีมือทางด้านดนตรี	กองการศึกษาฯ
96	เครื่องคอมพิวเตอร์พร้อมอุปกรณ์ของโรงเรียนสามัคคีธรรม, ชุมชนบ้านไทร้อย, บ้านหนองนา, บ้านท่ายาง, บ้านกกม่วง, วัดดงหมี, เนินสะอาด, บ้านกลางวิทยาคมและสถานศึกษาในจังหวัดพิษณุโลก	เพื่อส่งเสริมและสนับสนุนให้นักเรียนได้รับความรู้ และมีศักยภาพด้านดนตรี	เครื่องคอมพิวเตอร์พร้อมอุปกรณ์ประกอบ	2,500,000 งบ อบจ.พล.	-	-	ทำให้นักเรียนมีความรู้ ความสามารถด้านคอมพิวเตอร์	กองการศึกษาฯ
97	จัดซื้อคอมพิวเตอร์พร้อมอุปกรณ์เขตโรงเรียนตำบลบ้านกร่าง	เพื่อพัฒนาทักษะด้านคอมพิวเตอร์ และส่งเสริมการศึกษา	นักเรียน ประชาชนทั่วไป	1,650,000 งบ อบจ.พล.	-	-	ทำให้นักเรียนมีความรู้ ความสามารถด้านคอมพิวเตอร์	กองการศึกษาฯ
98	ห้อง E-CLASSROOM ของโรงเรียนสวนเมี่ยงวิทยาและโรงเรียนชาติตระการวิทยา	เพื่อส่งเสริมการเรียนรู้จากห้องเรียน อัจฉริยะในการสืบค้นความรู้	นักเรียน ครู และบุคลากรทางการศึกษา	1,000,000 งบ อบจ.พล.	-	-	ทำให้นักเรียนได้เรียนรู้จากห้องเรียนอัจฉริยะ	กองการศึกษาฯ

ที่	โครงการ	วัตถุประสงค์	เป้าหมาย (ผลผลิตของโครงการ)	งบประมาณและที่มา			ผลลัพธ์ที่คาดว่าจะได้รับ	หน่วยงาน ที่รับผิดชอบ
				2552 (บาท)	2553 (บาท)	2554 (บาท)		
99	จัดตั้งศูนย์ฝึกดนตรี	เพื่อให้สถานศึกษาในจังหวัดพิษณุโลก ได้ยืมไว้ใช้ในการเรียนด้านดนตรี	เครื่องดนตรีไทย-สากลและเครื่อง ดุริยางค์	6,900,000 งบ อบจ.พล.	-	-	ทำให้นักเรียนมีความรู้ และทักษะ ดนตรีเพิ่มมากขึ้น	กองการศึกษาฯ
100	จัดซื้อคอมพิวเตอร์พร้อมอุปกรณ์ ประกอบ	เพื่อให้สถานศึกษาในจังหวัดพิษณุโลก เขตพื้นที่การศึกษา 1-2-3 ชุมชน ชมรม สมาคม มูลนิธิ ยืมไว้ใช้งาน	คอมพิวเตอร์พร้อมอุปกรณ์ประกอบ	5,000,000 งบ อบจ.พล.	-	-	ทำให้นักเรียนมีความรู้ ความ สามารถด้านคอมพิวเตอร์	กองการศึกษาฯ
101	จัดซื้อเครื่องคอมพิวเตอร์พร้อม อุปกรณ์ประกอบ	เพื่อให้สถานศึกษาระดับอาชีวศึกษา ได้แก่ วิทยาลัยอาชีวศึกษาพิษณุโลก, วิทยาลัยเทคนิคพิษณุโลก, วิทยาลัย พาณิชย์การบึงพระ, วิทยาลัยเทคนิค สองแคว, วิทยาลัยสารพัดช่าง, วิทยาลัยการอาชีพนครไทย ยืมไว้ใช้งาน	คอมพิวเตอร์พร้อมอุปกรณ์ประกอบ	6,000,000 งบ อบจ.พล.	-	-	ทำให้สถานศึกษาระดับอาชีวศึกษา ได้ยืมไว้ใช้ค้นหาหาความรู้ และ ทำให้นักเรียน นักศึกษา มี ประสิทธิภาพมากยิ่งขึ้น	กองการศึกษาฯ
102	จัดซื้อเครื่องดุริยางค์ชุดใหญ่	เพื่อให้โรงเรียนยืมไว้ใช้เกี่ยวกับการ ดนตรี	เครื่องดนตรีดุริยางค์ชุดใหญ่ จำนวน 2 ชุดๆ ละ 100,000 บาท ให้กับโรงเรียน 1. โรงเรียนวัดบางสะพาน 2. โรงเรียนบ้านวังพรม	200,000 งบ อบจ.พล.	-	-	ทำให้การดำเนินงานในกิจกรรม ต่างๆ ของโรงเรียนมีประสิทธิภาพ	กองการศึกษาฯ
103	จัดซื้อเครื่องดนตรีสากล	เพื่อให้โรงเรียนยืมไว้ใช้เรียนด้าน การดนตรี	เครื่องดนตรีสากล จำนวน 1 ชุด ให้กับโรงเรียนวังพิรุณวิทยศึกษา	90,700 งบ อบจ.พล.	-	-	ทำให้นักเรียนมีการเรียน ฝึกฝน ด้านดนตรี ให้มีประสิทธิภาพ	กองการศึกษาฯ

ที่	โครงการ	วัตถุประสงค์	เป้าหมาย (ผลผลิตของโครงการ)	งบประมาณและที่มา			ผลลัพธ์ที่คาดว่าจะได้รับ	หน่วยงาน ที่รับผิดชอบ
				2552 (บาท)	2553 (บาท)	2554 (บาท)		
104	จัดซื้อเครื่องดนตรีไทย	เพื่อให้โรงเรียนยี่มไว้ใช้เรียนด้าน การดนตรี	เครื่องดนตรีไทย จำนวน 1 ชุด ๆ ละ 50,000 บาท ให้กับโรงเรียนวัดดงข่อย	50,000 งบ อบจ.พล.	-	-	ทำให้นักเรียนมีการเรียน ฝึกฝน ด้านดนตรี ให้มีประสิทธิภาพ	กองการศึกษาฯ
105	จัดซื้อเครื่องดนตรีอังกฤษ	เพื่อให้โรงเรียนยี่มไว้ใช้เรียนด้าน การดนตรี	เครื่องดนตรีอังกฤษ จำนวน 1 ชุด ๆ ละ 40,000 บาท ให้กับโรงเรียนบึงราชนค	40,000 งบ อบจ.พล.	-	-	ทำให้นักเรียนมีการเรียน ฝึกฝน ด้านดนตรี ให้มีประสิทธิภาพ	กองการศึกษาฯ
106	จัดซื้อคอมพิวเตอร์	เพื่อให้โรงเรียนยี่มไว้ใช้เกี่ยวกับการ ศึกษา	คอมพิวเตอร์พร้อมอุปกรณ์ต่อพ่วง จำนวน 91 เครื่อง ๆ ละ 25,000 บาท ให้กับโรงเรียน 1. โรงเรียนพิณพลราษฎร์ 2. โรงเรียนครูประชาชนนุทิศ 3. โรงเรียนบึงราชนค 4. โรงเรียนวัดบางสะพาน 5. ศูนย์ กศน. 6. โรงเรียนวังพิถลวิทยศึกษา 7. โรงเรียนคลองเมือง 8. โรงเรียนคลองเป็ด 9. โรงเรียนทางลัด 10. โรงเรียนบ้านดงพลวง 11. โรงเรียนวัดวังพิถล 12. โรงเรียนบ้านเขาสมอแครง	2,275,000 งบ อบจ.พล.	-	-	ทำให้นักเรียนมีคอมพิวเตอร์ใช้ใน การเรียนอย่างเพียงพอ	กองการศึกษาฯ

ที่	โครงการ	วัตถุประสงค์	เป้าหมาย (ผลผลิตของโครงการ)	งบประมาณและที่มา			ผลลัพธ์ที่คาดว่าจะได้รับ	หน่วยงาน ที่รับผิดชอบ
				2552 (บาท)	2553 (บาท)	2554 (บาท)		
107	จัดซื้อเครื่องดนตรีซิม	เพื่อให้โรงเรียนยืมไว้ใช้เรียนด้าน การดนตรี	เครื่องดนตรีซิม จำนวน 10 ชุด ๆ ละ 10,000 บาท ให้กับโรงเรียนพินพลราษฎร์	-	-	100,000 งบ อบจ.พล.	ทำให้นักเรียนมีการเรียน ฝึกฝน ด้านดนตรี ให้มีประสิทธิภาพ	กองการศึกษาฯ
108	จัดซื้อเครื่องโปรเจคเตอร์	เพื่อให้โรงเรียนยืมไว้ใช้เกี่ยวกับการ ศึกษา	เครื่องโปรเจคเตอร์ จำนวน 1 เครื่อง ๆ ละ 75,000 บาท ให้กับโรงเรียนครูประชานุทิศ	-	-	75,000 งบ อบจ.พล.	ทำให้การเรียนการสอนของครูและ นักเรียน มีประสิทธิภาพเพิ่มขึ้น	กองการศึกษาฯ
109	จัดซื้อโน้ตบุ๊ก	เพื่อให้โรงเรียนยืมไว้ใช้เกี่ยวกับการ ศึกษา	โน้ตบุ๊ก จำนวน 1 เครื่อง ๆ ละ 35,000 บาท ให้กับโรงเรียนครูประชานุทิศ	-	-	35,000 งบ อบจ.พล.	ทำให้นักเรียนมีคอมพิวเตอร์ใช้ใน การเรียนอย่างเพียงพอ	กองการศึกษาฯ
110	จัดซื้ออุปกรณ์สนามเด็กเล่น	เพื่อให้โรงเรียนยืมไว้ใช้งาน	อุปกรณ์สนามเด็กเล่น จำนวน 4 ชุด ๆ ละ 50,000 บาท ให้กับ 1. โรงเรียนครูประชานุทิศ 2. โรงเรียนบ้านวังพรม 3. โรงเรียนบ้านวังประตู 4. โรงเรียนบ้านเขาสมอแครง	-	-	200,000 งบ อบจ.พล.	ทำให้นักเรียนมีคุณภาพชีวิตที่ดี สุขภาพร่างกายแข็งแรง	กองการศึกษาฯ
111	จัดซื้อบาร์โค้ด สำหรับห้องสมุด	เพื่อให้โรงเรียนยืมไว้ใช้เกี่ยวกับกิจการ ห้องสมุดโรงเรียน	บาร์โค้ด สำหรับห้องสมุด จำนวน 1 เครื่อง ๆ ละ 10,000 บาท ให้กับ โรงเรียนวังพิบูลวิทยศึกษา	-	-	10,000 งบ อบจ.พล.	ทำให้การเรียนการสอนของครูและ นักเรียน มีประสิทธิภาพเพิ่มขึ้น	กองการศึกษาฯ
112	จัดซื้อเครื่องคอมพิวเตอร์พร้อม อุปกรณ์	เพื่อให้วิทยาลัยสารพัดช่างยืมไว้ใช้งาน เพื่อส่งเสริมทักษะ ความรู้ ด้านต่างๆ	เครื่องคอมพิวเตอร์และอุปกรณ์	-	-	1,000,000 งบ อบจ.พล.	ทำให้นักเรียนมีความรู้ ความ สามารถด้านคอมพิวเตอร์	กองการศึกษาฯ

ที่	โครงการ	วัตถุประสงค์	เป้าหมาย (ผลผลิตของโครงการ)	งบประมาณและที่มา			ผลลัพธ์ที่คาดว่าจะได้รับ	หน่วยงาน ที่รับผิดชอบ
				2552 (บาท)	2553 (บาท)	2554 (บาท)		
113	จัดซื้อโทรทัศน์พร้อมเครื่องเล่น VCD	เพื่อให้โรงเรียนยืมไว้ใช้เกี่ยวกับการศึกษา	โทรทัศน์พร้อมเครื่องเล่น VCD จำนวน 8 ชุด ๆ ละ 10,000 บาท ให้กับโรงเรียน วัดวังพิบูล	-	-	80,000 งบ อบจ.พล.	ทำให้การเรียนการสอนของครูและนักเรียน มีประสิทธิภาพเพิ่มขึ้น	กองการศึกษาฯ
114	พัฒนาศูนย์การเรียนรู้คณิตศาสตร์	เพื่อขยายห้องศูนย์การเรียนรู้คณิตศาสตร์ เป็นเครือข่ายให้นักเรียนได้ใช้ศูนย์การเรียนรู้คณิตศาสตร์เป็นแหล่งเรียนรู้ด้วยตนเอง	-เครื่องคอมพิวเตอร์ พร้อมโต๊ะ 10 ชุด -โปรเจกเตอร์ 1 เครื่อง -เครื่องฉายทึบแสง 1 เครื่อง	-	-	300,000 งบ อบจ.พล.	ขยายห้องศูนย์การเรียนรู้ มีแหล่งเรียนรู้ศึกษาค้นคว้าด้วยตนเองสำหรับครูและนักเรียน	ร.ร.พิษณุโลก พิทยาคม
115	รถรับ-ส่งนักเรียนของโรงเรียนในสังกัด อบจ.พิษณุโลก	เพื่อให้โอกาสทางการศึกษาแก่นักเรียนอย่างทั่วถึงและเสมอภาค	นักเรียนโรงเรียนในสังกัด อบจ.พล.	-	-	550,000 งบ อบจ.พล.	ทำให้นักเรียนได้รับความสะดวกในการเดินทางไปเรียนหนังสือ	ร.ร.ศรีอินทราทิตย์
116	จัดซื้อเครื่องดนตรีไทย	เพื่อส่งเสริมให้นักเรียนมีการเรียนดนตรีไทยอย่างต่อเนื่อง	เครื่องดนตรีไทย	-	-	300,000 งบ อบจ.พล.	ทำให้นักเรียนได้เรียนรู้ด้านดนตรีไทยเป็นการสืบสาน อนุรักษ์ ดนตรีไทย	ร.ร.ศรีอินทราทิตย์
117	จัดซื้อเครื่องดีวีดี	เพื่อใช้ในการเรียนการสอนของครูและนักเรียน	เครื่อง ดีวีดี จำนวน 2 เครื่อง ๆ ละ 5,000 บาท	-	-	10,000 งบ อบจ.พล.	ทำให้การเรียนการสอนของครูและนักเรียน มีประสิทธิภาพเพิ่มขึ้น	ร.ร.ศรีอินทราทิตย์
118	จัดซื้อเก้าอี้เบาะทำงานข้าราชการครู	เพื่อใช้ในกิจการของโรงเรียนศรีอินทราทิตย์ฯ	เก้าอี้เบาะทำงานข้าราชการครู จำนวน 10 ตัว ๆ ละ 2,000 บาท	20,000 งบ อบจ.พล.	-	-	ทำให้การปฏิบัติงานกิจการของโรงเรียนเป็นไปอย่างมีประสิทธิภาพ	ร.ร.ศรีอินทราทิตย์

ที่	โครงการ	วัตถุประสงค์	เป้าหมาย (ผลผลิตของโครงการ)	งบประมาณและที่มา			ผลลัพธ์ที่คาดว่าจะได้รับ	หน่วยงาน ที่รับผิดชอบ
				2552 (บาท)	2553 (บาท)	2554 (บาท)		
119	จัดซื้อโต๊ะพับได้ ไว้ในห้องประชุม	เพื่อให้มีโต๊ะไว้ใช้ในห้องประชุม	โต๊ะแบบพับได้ จำนวน 40 ตัว ๆ ละ 6,250 บาท	-	-	250,000 งบ อบจ.พล.	ทำให้มีโต๊ะไว้ใช้ในห้องประชุม	ร.ร.ศรีอินทราทิตย์
120	จัดซื้อครุภัณฑ์วิทยาศาสตร์การกีฬา	เพื่อส่งเสริมให้นักเรียนได้มีกิจกรรมออกกำลังกาย	อุปกรณ์ออกกำลังกาย 10 รายการ	-	300,000 งบ อบจ.พล.	-	ทำให้นักเรียนมีสุขภาพแข็งแรง	ร.ร.ศรีอินทราทิตย์
121	จัดซื้อโต๊ะ-เก้าอี้ นักเรียน	เพื่อให้นักเรียนมีโต๊ะ-เก้าอี้ สำหรับนักเรียน	โต๊ะ - เก้าอี้ นักเรียน (เดี่ยว) จำนวน 200 ชุด ๆ ละ 1,000 บาท	-	-	200,000 งบ อบจ.พล.	ทำให้มี โต๊ะ-เก้าอี้ สำหรับให้นักเรียนใช้อย่างเพียงพอ	ร.ร.ศรีอินทราทิตย์
122	จัดซื้อเครื่องโปรเจคเตอร์	เพื่อใช้ในการเรียนการสอนของครูและนักเรียน	เครื่อง โปรเจคเตอร์ จอภาพ 2 ชุด ๆ ละ 200,000 บาท	-	-	400,000 งบ อบจ.พล.	ทำให้การเรียนการสอนของครูและนักเรียน มีประสิทธิภาพเพิ่มขึ้น	ร.ร.ศรีอินทราทิตย์
123	จัดซื้อเครื่องฉายภาพทึบแสง	เพื่อใช้ในการเรียนการสอนของครูและนักเรียน	เครื่องฉายภาพทึบแสง 2 เครื่อง ๆ ละ 75,000 บาท	-	-	150,000 งบ อบจ.พล.	ทำให้การเรียนการสอนของครูและนักเรียน มีประสิทธิภาพเพิ่มขึ้น	ร.ร.ศรีอินทราทิตย์
124	จัดซื้อครุภัณฑ์ห้องE-Classroom	เพื่อใช้ในการเรียนการสอนของครูและนักเรียน	ครุภัณฑ์ห้องE-Classroom 2 ห้อง	-	-	500,000 งบ อบจ.พล.	ทำให้การเรียนการสอนของครูและนักเรียน มีประสิทธิภาพเพิ่มขึ้น	ร.ร.ศรีอินทราทิตย์
125	ปรับปรุงภูมิทัศน์	เพื่อทำให้สถานที่ภายในโรงเรียนสวยงาม บรรยากาศที่ดี	สถานที่ภายในโรงเรียน	200,000 งบ อบจ.พล.	-	-	ทำให้ภายในโรงเรียนมีสถานที่สวยงาม มีบรรยากาศที่ดีขึ้น	ร.ร.ศรีอินทราทิตย์

ที่	โครงการ	วัตถุประสงค์	เป้าหมาย (ผลผลิตของโครงการ)	งบประมาณและที่มา			ผลลัพธ์ที่คาดว่าจะได้รับ	หน่วยงาน ที่รับผิดชอบ
				2552 (บาท)	2553 (บาท)	2554 (บาท)		
126	เครื่อง THUMB Drive เครื่อง Wireless เครื่องสำรวจไฟ คีมย้ำหัวแลนด สายแลนด เครื่อง HUB ฮาร์ดดิสก์	เพื่อใช้ในการปฏิบัติงานของหน่วยงาน	คอมพิวเตอร์	-	-	130,000 งบ อบจ.พล.	ทำให้การปฏิบัติงานของหน่วยงานเป็นไปอย่างมีประสิทธิภาพ	ร.ร.ศรีอินทราทิตย์
127	จัดซื้อเครื่องตัดสติ๊กเกอร์	เพื่อใช้ในการปฏิบัติงานของหน่วยงาน	เครื่องตัดสติ๊กเกอร์	-	-	100,000 งบ อบจ.พล.	ทำให้การปฏิบัติงานของหน่วยงานได้รับความสะดวก	ร.ร.ศรีอินทราทิตย์
128	ก่อสร้างซุ้มพระ	เพื่อทำให้มีสถานที่สำหรับตั้งบูชาพระ	ซุ้มพระ	100,000 งบ อบจ.พล.	-	-	ทำให้มีสถานที่สำหรับตั้งบูชาพระของนักเรียนและบุคคลทั่วไป	ร.ร.ศรีอินทราทิตย์
129	ก่อสร้างเรือนเพาะชำ	เพื่อให้มีเรือนเพาะชำสำหรับการเรียนรู้ของนักเรียน	เรือนเพาะชำ	-	-	80,000 งบ อบจ.พล.	ทำให้มีเรือนเพาะชำสำหรับการเรียนรู้ของนักเรียน	ร.ร.ศรีอินทราทิตย์
130	จัดซื้อเครื่องพิมพ์เอกสาร ระบบเลเซอร์ แคร่ยาว	เพื่อใช้ในการปฏิบัติงานด้านเอกสาร	เครื่องพิมพ์เอกสาร ระบบเลเซอร์ แคร่ยาว	70,000 งบ อบจ.พล.	-	-	ทำให้การปฏิบัติงานด้านเอกสารเป็นไปอย่างมีประสิทธิภาพ	ร.ร.ศรีอินทราทิตย์
131	จัดซื้อเครื่องก๊อปปี้รีนซ์	เพื่อใช้ในการปฏิบัติงานด้านเอกสาร	เครื่องก๊อปปี้รีนซ์	-	-	200,000 งบ อบจ.พล.	ทำให้การปฏิบัติงานด้านเอกสารเป็นไปอย่างมีประสิทธิภาพ	ร.ร.ศรีอินทราทิตย์
132	จัดซื้อเครื่องพิมพ์เอกสาร ระบบอิงเจ็ต	เพื่อใช้ในการปฏิบัติงานด้านเอกสาร	จัดซื้อเครื่องพิมพ์เอกสาร ระบบอิงเจ็ต จำนวน 4 เครื่อง ๆ ละ 4,000 บาท	16,000 งบ อบจ.พล.	-	-	ทำให้การปฏิบัติงานด้านเอกสารเป็นไปอย่างมีประสิทธิภาพ	ร.ร.ศรีอินทราทิตย์

ที่	โครงการ	วัตถุประสงค์	เป้าหมาย (ผลผลิตของโครงการ)	งบประมาณและที่มา			ผลลัพธ์ที่คาดว่าจะได้รับ	หน่วยงาน ที่รับผิดชอบ
				2552 (บาท)	2553 (บาท)	2554 (บาท)		
133	จัดซื้อวิทยุสื่อสาร	เพื่อให้การติดต่อสื่อสารราชการ ได้รับความสะดวก รวดเร็ว	วิทยุสื่อสาร	-	-	50,000 งบ อบจ.พล.	ทำให้การติดต่อสื่อสารราชการ ได้ รับความสะดวกมีประสิทธิภาพ	ร.ร.ศรีอินทราทิตย์
134	ลานเอนกประสงค์	เพื่อให้โรงเรียนมีลานเอนกประสงค์ สำหรับใช้ดำเนินการกิจกรรมต่าง ๆ	ลานเอนกประสงค์ คสล. 400 ลบม.	-	-	800,000 งบ อบจ.พล.	ทำให้ได้รับความสะดวกในการจัด งานและกิจกรรม	ร.ร.ศรีอินทราทิตย์
135	บ้านพักผู้บริหาร	เพื่อให้มีที่พักสำหรับผู้บริหารและครู	บ้านพัก	-	-	1,000,000 งบ อบจ.พล.	ทำให้ครูและผู้บริหารมีบ้านพักที่ เพียงพอได้รับความสะดวกสบาย	ร.ร.ศรีอินทราทิตย์
136	ห้องสุขา 6 ที่นั่ง 2 หน่วย	เพื่อให้นักเรียนมีห้องส้วมใช้อย่าง เพียงพอถูกสุขลักษณะ	ห้องส้วม 6 ที่นั่ง 2 หน่วย	-	1,200,000 งบ อบจ.พล.	-	ทำให้นักเรียนมีห้องส้วมใช้อย่าง เพียงพอและถูกสุขลักษณะ	ร.ร.ศรีอินทราทิตย์
137	อาคารเรือนพยาบาล	เพื่อให้มีที่สำหรับรองรับ ดูแล การเจ็บ ป่วยเบื้องต้น แก่นักเรียน	อาคารเรือนพยาบาล	-	-	700,000 งบ อบจ.พล.	ทำให้นักเรียนได้รับการดูแล รักษา พยาบาลเบื้องต้น อย่างทันท่วงที	ร.ร.ศรีอินทราทิตย์
138	ถนนคอนกรีตเสริมเหล็ก ภายใน โรงเรียน	เพื่อเป็นทางเชื่อมต่อทางเดินระหว่าง อาคารต่าง ๆ	ถนน คสล.	-	400,000 งบ อบจ.พล.	-	ทำให้ได้รับความสะดวกในการ ติดต่อราชการเพิ่มขึ้น	ร.ร.ศรีอินทราทิตย์
139	ปรับปรุงสนามฟุตบอล	เพื่อให้มีสนามฟุตบอลที่ทันสมัย สำหรับนักเรียนได้ใช้เล่นออกกำลังกาย	สนามฟุตบอล	-	-	500,000 งบ อบจ.พล.	ทำให้นักเรียนมีสุขภาพร่างกาย แข็งแรง	ร.ร.ศรีอินทราทิตย์

ที่	โครงการ	วัตถุประสงค์	เป้าหมาย (ผลผลิตของโครงการ)	งบประมาณและที่มา			ผลลัพธ์ที่คาดว่าจะได้รับ	หน่วยงาน ที่รับผิดชอบ
				2552 (บาท)	2553 (บาท)	2554 (บาท)		
140	ปรับปรุงระบบเสาธง	เพื่อให้มีเสาธงที่เป็นมาตรฐาน	เสาธง	-	-	200,000 งบ อบจ.พล.	ทำให้ รร. มีเสาธงที่มีมาตรฐาน	ร.ร.ศรีอินทราทิตย์
141	อาคารสหกรณ์	เพื่อให้มีร้านค้าสหกรณ์และนักเรียน ได้เรียนรู้ระบบสหกรณ์	อาคารสหกรณ์	-	-	500,000 งบ อบจ.พล.	ทำให้นักเรียนได้เรียนรู้ระบบ สหกรณ์	ร.ร.ศรีอินทราทิตย์
142	โรงจอดรถ	เพื่อให้มีที่จอดรถสำหรับผู้มาติดต่อ ราชการ ครูและนักเรียน	โรงจอดรถ	500,000 งบ อบจ.พล.	-	500,000 งบ อบจ.พล.	ทำให้ ผู้มาติดต่อราชการ ครู และ นักเรียน ได้รับความสะดวกมีที่ จอดรถเพียงพอ	ร.ร.ศรีอินทราทิตย์
143	ปรับปรุงซ่อมแซมอาคารเรียน อาคารประกอบห้องปฏิบัติการ ห้องเรียน	ทำให้นักเรียนมีห้องเรียนที่พร้อมใช้ และทันสมัย	อาคารเรียน อาคารประกอบห้อง ปฏิบัติการ	-	1,500,000 งบ อบจ.พล.	-	ทำให้นักเรียน อาคารประกอบ ห้องปฏิบัติการ เพียงพอกับความ ต้องการ	ร.ร.ศรีอินทราทิตย์
144	ปรับปรุงอาคารเอนกประสงค์ ชั้นลอย	เพื่อให้อาคารเอนกประสงค์พร้อมใช้ และสะดวก	อาคารเอนกประสงค์	-	1,100,000 งบ อบจ.พล.	-	ทำให้นักเรียนมีอาคารเอนกประสงค์รองรับ การใช้บริการได้อย่างสะดวก	ร.ร.ศรีอินทราทิตย์
145	โรงอาหาร 300 ที่นั่ง	ทำให้นักเรียนมีโรงอาหารที่ถูก สุขลักษณะและเพียงพอกับความ ต้องการ	โรงอาหาร 300 ที่นั่ง	-	380,000 งบ อบจ.พล.	-	ทำให้นักเรียนมีโรงอาหารที่ถูก สุขลักษณะและเพียงพอกับความ ต้องการ	ร.ร.ศรีอินทราทิตย์

ที่	โครงการ	วัตถุประสงค์	เป้าหมาย (ผลผลิตของโครงการ)	งบประมาณและที่มา			ผลลัพธ์ที่คาดว่าจะได้รับ	หน่วยงาน ที่รับผิดชอบ
				2552 (บาท)	2553 (บาท)	2554 (บาท)		
146	บ้านพักครูแบบ แฟลต 8 หน่วย	เพื่อให้ครูมีที่พักเพียงพอ	บ้านพักครูแบบแฟลต 8 หน่วย 3 ชั้น ได้ดูแล	-	-	3,500,000 งบ อบจ.พล.	ทำให้ครูมีที่พักเพียงพอและ ปลอดภัย	ร.ร.ศรีอินทราทิตย์
147	รั้วคอนกรีตโรงเรียน	เพื่อเป็นการป้องกันทรัพย์สินของ ทางราชการและความปลอดภัยของ นักเรียน	รั้วคอนกรีตโรงเรียน ระยะทาง 450 ม.	-	-	1,000,000 งบ อบจ.พล.	ทำให้การป้องกันทรัพย์สินของทาง ราชการ และการดูแลรักษาความ ปลอดภัยของนักเรียนมีประสิทธิภาพ	ร.ร.ศรีอินทราทิตย์
148	จัดซื้อรถยนต์ 6 ล้อ	เพื่อใช้ รับ - ส่ง นักเรียนในการปฏิบัติ กิจกรรมต่าง ๆ ของโรงเรียน	รถยนต์ 6 ล้อ	-	-	1,300,000 งบ อบจ.พล.	ทำให้การปฏิบัติงานและกิจกรรม ของ รร. เป็นไปอย่างมีประสิทธิภาพ และได้รับความสะดวก	ร.ร.ศรีอินทราทิตย์
149	อาคารเรียน 4 ชั้น	เพื่อให้ นักเรียนมีห้องเรียน ห้องปฏิบัติ การต่าง ๆ เพียงพอ	อาคารเรียน 4 ชั้น	-	-	9,000,000 งบ อบจ.พล.	ทำให้นักเรียนมีห้องเรียน ห้อง ปฏิบัติการเพียงพอกับความ ต้องการ	ร.ร.ศรีอินทราทิตย์
150	วางระบายน้ำ คสล. ฝาเหล็ก	เพื่อใช้สำหรับ กักเก็บน้ำ ให้เพียงพอ ในฤดูฝน	ท่อระบายน้ำ ระยะทาง 200 เมตร เมตร ละ 2000 บาท	-	400,000 งบ อบจ.พล.	400,000 งบ อบจ.พล.	ทำให้การเก็บรักษาน้ำไว้ในฤดูฝน เป็นไปอย่างมีประสิทธิภาพ	ร.ร.ศรีอินทราทิตย์
151	ปรับปรุงภูมิทัศน์ ภายในโรงเรียน	เพื่อให้สถานที่บริเวณภายในโรงเรียน มีความสวยงาม	ปรับปรุงภูมิทัศน์ ภายในโรงเรียน	300,000 งบ อบจ.พล.	-	-	ทำให้ภายในโรงเรียนมีสถานที่ สวยงาม	ร.ร.ศรีอินทราทิตย์

ที่	โครงการ	วัตถุประสงค์	เป้าหมาย (ผลผลิตของโครงการ)	งบประมาณและที่มา			ผลลัพธ์ที่คาดว่าจะได้รับ	หน่วยงาน ที่รับผิดชอบ
				2552 (บาท)	2553 (บาท)	2554 (บาท)		
152	จัดซื้อครุภัณฑ์ เครื่อง สาธารณูปโภค เครื่องกรองน้ำ เครื่องทำน้ำเย็น เครื่องดับเพลิง	เพื่อให้การปฏิบัติงานและกิจกรรม ได้รับความสะดวก	เครื่องกรองน้ำที่คู่ 5 เครื่อง ๆ ละ 7,000 บาท เครื่องทำน้ำเย็น 6 ก๊อก 3 เครื่อง ๆ ละ 30,000 บาท เครื่องดับ เพลิง ขนาด 10 ปอนด์ 20 เครื่อง ๆ ละ 2,000 บาท	165,000 งบ อบจ.พล.	-	-	ทำให้การปฏิบัติงานและกิจกรรม ได้รับความสะดวก	ร.ร.ศรีอินทราทิตย์
153	จัดซื้อเครื่องผสมอาหาร	เพื่อให้การปฏิบัติงานและกิจกรรม ได้รับความสะดวก	เครื่องผสมอาหาร	20,000 งบ อบจ.พล.	-	-	ทำให้การปฏิบัติงานและกิจกรรม ได้รับความสะดวก	ร.ร.ศรีอินทราทิตย์
154	ปรับปรุงซ่อมแซมอาคารเรียน อาคารประกอบห้องปฏิบัติการ ห้องเรียน	เพื่อให้มีอาคารเรียน อาคารประกอบ ห้องปฏิบัติการ ห้องเรียน ที่พร้อมใช้ และทันสมัย	ปรับปรุงซ่อมแซมอาคารเรียน อาคาร ประกอบห้องปฏิบัติการ ห้องเรียน	800,000 งบ อบจ.พล.	-	-	ให้มีอาคารเรียน อาคารประกอบ ห้องปฏิบัติการ ห้องเรียน ที่พร้อมใช้ และทันสมัย	ร.ร.ศรีอินทราทิตย์
155	ปรับปรุงระบบไฟฟ้า	เพื่อให้เกิดความปลอดภัยแก่สถานที่ และนักเรียน	ปรับปรุงระบบไฟฟ้า	-	-	2,800,000 งบ อบจ.พล.	ทำให้การปฏิบัติงานกิจการของ โรงเรียนเป็นไปอย่างมีประสิทธิภาพ	ร.ร.ศรีอินทราทิตย์
156	จัดซื้อปั้มน้ำไฟฟ้าแบบคันชัก	เพื่อใช้ในกิจการของโรงเรียน ศรีอินทราทิตย์ฯ	ปั้มน้ำไฟฟ้าแบบคันชัก จำนวน 1 ชุด	30,000 งบ อบจ.พล.	-	-	ทำให้การปฏิบัติงานกิจการของ โรงเรียนเป็นไปอย่างมีประสิทธิภาพ	ร.ร.ศรีอินทราทิตย์
157	จัดซื้อเครื่องดับเพลิง	เพื่อใช้ในกิจการของโรงเรียน ศรีอินทราทิตย์ฯ	เครื่องดับเพลิง ขนาด 3 ปอนด์ จำนวน 10 เครื่อง ๆ ละ 2,000 บาท	20,000 งบ อบจ.พล.	-	-	ทำให้การปฏิบัติงานกิจการของ โรงเรียนเป็นไปอย่างมีประสิทธิภาพ	ร.ร.ศรีอินทราทิตย์

ที่	โครงการ	วัตถุประสงค์	เป้าหมาย (ผลผลิตของโครงการ)	งบประมาณและที่มา			ผลลัพธ์ที่คาดว่าจะได้รับ	หน่วยงาน ที่รับผิดชอบ
				2552 (บาท)	2553 (บาท)	2554 (บาท)		
158	จัดซื้อเตาอบอุตสาหกรรม	เพื่อใช้ในกิจการของโรงเรียน ศรีอินทราทิตย์ฯ	เตาอบอุตสาหกรรม ขนาด 5 หัวแก๊ส จำนวน 1 หลัง	25,000 งบ อบจ.พล.	-	-	ทำให้การปฏิบัติงานกิจการของ โรงเรียนเป็นไปอย่างมีประสิทธิภาพ	ร.ร.ศรีอินทราทิตย์
159	การพัฒนาระบบงานสารสนเทศ	เพื่อใช้ในกิจการของโรงเรียน ศรีอินทราทิตย์ฯ	พัฒนาระบบงานสารสนเทศ จำนวน 1 ชุด	-	100,000 งบ อบจ.พล.	-	ทำให้การปฏิบัติงานกิจการของ โรงเรียนเป็นไปอย่างมีประสิทธิภาพ	ร.ร.ศรีอินทราทิตย์
160	จัดซื้อเครื่องดนตรีสากล	เครื่องดนตรีสากล	เครื่องดนตรีสากล	800,000 งบ อบจ.พล.	-	-	ทำให้การปฏิบัติงานกิจการของ โรงเรียนเป็นไปอย่างมีประสิทธิภาพ	ร.ร.ศรีอินทราทิตย์
161	จัดซื้อเครื่องทำน้ำเย็น	เพื่อใช้ในกิจการของโรงเรียน ศรีอินทราทิตย์ฯ	เครื่องทำน้ำเย็น จำนวน 5 เครื่อง ๆ ละ 7,000 บาท	35,000 งบ อบจ.พล.	-	-	ทำให้นักเรียนได้รับความสะดวก มีน้ำดื่มที่สะอาด ปลอดภัย	ร.ร.ศรีอินทราทิตย์
162	จัดซื้อเครื่องสำรองไฟ (UPS)	เพื่อใช้ในกิจการของโรงเรียน ศรีอินทราทิตย์ฯ	เครื่องสำรองไฟ (UPS) จำนวน 10 เครื่อง เครื่องละ 3,000 บาท	30,000 งบ อบจ.พล.	-	-	ทำให้การปฏิบัติงานกิจการของ โรงเรียนเป็นไปอย่างมีประสิทธิภาพ	ร.ร.ศรีอินทราทิตย์
163	จัดซื้อเครื่องคอมพิวเตอร์ เพื่อการบริหารและเพื่อการเรียน การสอน	เพื่อใช้ในกิจการของโรงเรียน ศรีอินทราทิตย์ฯ	- เครื่องคอมพิวเตอร์แบบพกพา จำนวน 2 เครื่อง - เครื่องคอมพิวเตอร์แบบตั้งโต๊ะ จำนวน 5 เครื่อง	-	200,000 งบ อบจ.พล.	-	ทำให้การปฏิบัติงานกิจการของ โรงเรียนเป็นไปอย่างมีประสิทธิภาพ	ร.ร.ศรีอินทราทิตย์

ที่	โครงการ	วัตถุประสงค์	เป้าหมาย (ผลผลิตของโครงการ)	งบประมาณและที่มา			ผลลัพธ์ที่คาดว่าจะได้รับ	หน่วยงาน ที่รับผิดชอบ
				2552 (บาท)	2553 (บาท)	2554 (บาท)		
164	การพัฒนาระบบงานห้องสมุด	เพื่อใช้ในกิจการของโรงเรียน ศรีอินทราทิตย์ฯ	คอมพิวเตอร์และอุปกรณ์ระบบห้องสมุด อิเล็กทรอนิกส์ ระบบทะเบียนหลัก เครื่องอ่านลายนิ้วมือ	-	-	100,000 งบ อบจ.พล.	ทำให้การปฏิบัติงานกิจการของ โรงเรียนเป็นไปอย่างมีประสิทธิภาพ	ร.ร.ศรีอินทราทิตย์
165	จัดซื้อเครื่องพิมพ์ดีดแบบธรรมดา	เพื่อใช้ในกิจการของโรงเรียน ศรีอินทราทิตย์ฯ	เครื่องพิมพ์ดีดแบบธรรมดา จำนวน 1 เครื่อง	17,500 งบ อบจ.พล.	-	-	ทำให้การปฏิบัติงานกิจการของ โรงเรียนเป็นไปอย่างมีประสิทธิภาพ	ร.ร.ศรีอินทราทิตย์
166	จัดซื้อเครื่องเจาะกระดาษและ เข้าเล่ม	เพื่อใช้ในกิจการของโรงเรียน ศรีอินทราทิตย์ฯ	เครื่องเจาะกระดาษและเข้าเล่ม จำนวน 1 เครื่อง	18,000 งบ อบจ.พล.	-	-	ทำให้การปฏิบัติงานกิจการของ โรงเรียนเป็นไปอย่างมีประสิทธิภาพ	ร.ร.ศรีอินทราทิตย์
167	จัดซื้อโต๊ะทำงานข้าราชการครู	เพื่อใช้ในกิจการของโรงเรียน ศรีอินทราทิตย์ฯ	โต๊ะทำงานข้าราชการครู จำนวน 10 ตัว ๆ ละ 6,400 บาท	64,000 งบ อบจ.พล.	-	-	ทำให้การปฏิบัติงานกิจการของ โรงเรียนเป็นไปอย่างมีประสิทธิภาพ	ร.ร.ศรีอินทราทิตย์
168	จัดซื้อเก้าอี้พลาสติก ชนิดมี พนักพิงอย่างหนา	เพื่อใช้ในกิจการของโรงเรียน ศรีอินทราทิตย์ฯ ห้องประชุมอาคาร ชั้นลอยอเนกประสงค์	เก้าอี้พลาสติกชนิดมีพนักพิงอย่างหนา จำนวน 300 ตัว ๆ ละ 300 บาท	90,000 งบ อบจ.พล.	-	-	ทำให้การปฏิบัติงานกิจการของ โรงเรียนเป็นไปอย่างมีประสิทธิภาพ	ร.ร.ศรีอินทราทิตย์
169	จัดซื้อโต๊ะวางของ	เพื่อใช้ในกิจการของโรงเรียน ศรีอินทราทิตย์ฯ ห้องประชุมอาคาร ชั้นลอยอเนกประสงค์	โต๊ะวางของ จำนวน 20 ตัว ๆ ละ 2,700 บาท	54,000 งบ อบจ.พล.	-	-	ทำให้การปฏิบัติงานกิจการของ โรงเรียนเป็นไปอย่างมีประสิทธิภาพ	ร.ร.ศรีอินทราทิตย์

ที่	โครงการ	วัตถุประสงค์	เป้าหมาย (ผลผลิตของโครงการ)	งบประมาณและที่มา			ผลลัพธ์ที่คาดว่าจะได้รับ	หน่วยงาน ที่รับผิดชอบ
				2552 (บาท)	2553 (บาท)	2554 (บาท)		
170	จัดซื้อเครื่องพิมพ์บัตรพลาสติกพร้อมอุปกรณ์	เพื่อใช้ในกิจการของโรงเรียน ศรีอินทราทิตย์ฯ ห้องประชุมอาคาร ชั้นลอยอเนกประสงค์	เครื่องพิมพ์บัตรพลาสติกพร้อมอุปกรณ์ จำนวน 1 ชุด	70,000 งบ อบจ.พล.	-	-	ทำให้การปฏิบัติงานกิจการของ โรงเรียนเป็นไปอย่างมีประสิทธิภาพ	ร.ร.ศรีอินทราทิตย์
171	ติดตั้งสัญญาณวงจรเครือข่ายอินเทอร์เน็ต	เพื่อใช้ในกิจการของโรงเรียน ศรีอินทราทิตย์ฯ	ติดตั้งสัญญาณวงจรเครือข่าย อินเทอร์เน็ต	-	150,000 งบ อบจ.พล.	-	ทำให้การดำเนินงานกิจการต่างๆ ของโรงเรียนเป็นไปอย่างมี ประสิทธิภาพ	ร.ร.ศรีอินทราทิตย์
172	จัดซื้อโต๊ะวางคอมพิวเตอร์พร้อมเก้าอี้	เพื่อใช้ในกิจการของโรงเรียน ศรีอินทราทิตย์ฯ	โต๊ะวางคอมพิวเตอร์พร้อมเก้าอี้ จำนวน 20 ชุด ๆ ละ 2,200 บาท	44,000 งบ อบจ.พล.	-	-	ทำให้การปฏิบัติงานกิจการของ โรงเรียนเป็นไปอย่างมีประสิทธิภาพ	ร.ร.ศรีอินทราทิตย์
173	จัดซื้อเครื่องดีวีดี	เพื่อใช้ในกิจการของโรงเรียน ศรีอินทราทิตย์ฯ	เครื่องดีวีดี จำนวน 2 เครื่อง	10,000 งบ อบจ.พล.	-	-	ทำให้การปฏิบัติงานกิจการของ โรงเรียนเป็นไปอย่างมีประสิทธิภาพ	ร.ร.ศรีอินทราทิตย์
174	จัดซื้อครุภัณฑ์เครื่องขยายเสียง	เพื่อใช้ในกิจการของโรงเรียน ศรีอินทราทิตย์ฯ	ครุภัณฑ์เครื่องขยายเสียงและอุปกรณ์ ต่างๆ	200,000 งบ อบจ.พล.	-	-	ทำให้การปฏิบัติงานกิจการของ โรงเรียนเป็นไปอย่างมีประสิทธิภาพ	ร.ร.ศรีอินทราทิตย์
175	จัดซื้อเครื่อง DVD Writer External	เพื่อใช้ในกิจการของโรงเรียน ศรีอินทราทิตย์ฯ	เครื่อง DVD Writer External	4,000 งบ อบจ.พล.	-	-	ทำให้การปฏิบัติงานกิจการของ โรงเรียนเป็นไปอย่างมีประสิทธิภาพ	ร.ร.ศรีอินทราทิตย์

ที่	โครงการ	วัตถุประสงค์	เป้าหมาย (ผลผลิตของโครงการ)	งบประมาณและที่มา			ผลลัพธ์ที่คาดว่าจะได้รับ	หน่วยงาน ที่รับผิดชอบ
				2552 (บาท)	2553 (บาท)	2554 (บาท)		
176	จัดซื้อเครื่อง Wireless	เพื่อใช้ในกิจการของโรงเรียน ศรีอินทราทิตย์ฯ	เครื่อง Wireless จำนวน 4 เครื่อง ๆ ละ 3,000 บาท	12,000 งบ อบจ.พล.	-	-	ทำให้การปฏิบัติงานกิจการของ โรงเรียนเป็นไปอย่างมีประสิทธิภาพ	ร.ร.ศรีอินทราทิตย์
177	จัดซื้อครุภัณฑ์สำนักงาน	1. เพื่อจัดซื้อครุภัณฑ์สำนักงานที่ สนับสนุนการเรียนการสอนที่มี ประสิทธิภาพ 2. เพื่อส่งเสริมให้มีการทำงานที่ คล่องตัว รวดเร็ว และเป็นปัจจุบัน	ครุภัณฑ์สำนักงาน	-	-	500,000 งบ อบจ.พล.	โรงเรียนมีครุภัณฑ์สำนักงานที่ เพียงพอและทันสมัย	ร.ร.บางกลางท่าว พิทยาคม
178	จัดซื้อ วัสดุฝึก อุปกรณ์ เครื่องมือ งานช่างอุตสาหกรรม	เพื่อส่งเสริมและฝึกฝนการเรียนรู้ของ นักเรียน	วัสดุ อุปกรณ์ เครื่องมืองานช่าง	-	-	200,000 งบ อบจ.พล.	นักเรียนจะมีเครื่องมือ อุปกรณ์ วัสดุฝึกอย่างพอเพียงและมี ประสิทธิภาพในการเรียน	ร.ร.บางกลางท่าว พิทยาคม
179	ปรับปรุงสนามกีฬาและอัฒจันทร์	เพื่อปรับปรุงสนามกีฬา อัฒจันทร์ให้ ได้มาตรฐานที่ใช้ในการแข่งขันกีฬา ทุกประเภทได้	สนามกีฬาและอัฒจันทร์	-	-	1,200,000 งบ อบจ.พล.	นักเรียนมีสนามกีฬาที่ใช้ฝึกซ้อมได้ มาตรฐานและสามารถรองรับการ แข่งขันกีฬาในชุมชนได้	ร.ร.บางกลางท่าว พิทยาคม
180	จัดซื้อเครื่องตัดหญ้าและอุปกรณ์ ทำความสะอาด	เพื่อทำให้บริเวณโรงเรียนสะอาด สวยงาม	เครื่องตัดหญ้าและอุปกรณ์ทำความสะอาด	-	-	50,000 งบ อบจ.พล.	ทำให้บริเวณโรงเรียนสะอาด สวยงาม	ร.ร.บางกลางท่าว พิทยาคม
181	พัฒนาระบบสหกรณ์ร้านค้า โรงเรียน	เพื่อพัฒนาระบบร้านค้าสหกรณ์ให้ มีความสมบูรณ์ครบทุกด้าน	ร้านค้า สหกรณ์	-	-	50,000 งบ อบจ.พล.	นักเรียนได้เรียนรู้การทำงานของ ร้านค้าสหกรณ์โรงเรียน	ร.ร.บางกลางท่าว พิทยาคม

ที่	โครงการ	วัตถุประสงค์	เป้าหมาย (ผลผลิตของโครงการ)	งบประมาณและที่มา			ผลลัพธ์ที่คาดว่าจะได้รับ	หน่วยงาน ที่รับผิดชอบ
				2552 (บาท)	2553 (บาท)	2554 (บาท)		
182	พัฒนาห้องกลุ่มสาระการเรียนรู้ ภาษาต่างประเทศ (ห้องภาษา อังกฤษ)	เพื่อจัดหาและเลือกใช้สื่อที่หลากหลายในการเรียนการสอนวิชา ภาษาอังกฤษ	ห้องสาระการเรียนรู้ภาษาต่างประเทศ	-	20,000 งบ อบจ.พล.	-	นักเรียนมีผลสัมฤทธิ์ทางการเรียน รายวิชาภาษาอังกฤษสูงขึ้น	ร.ร.บางกลางท่าว พิทยาคม
183	จัดซื้อโต๊ะ-เก้าอี้นักเรียน (เดี่ยว)	เพื่อให้นักเรียนมีโต๊ะ-เก้าอี้ สำหรับ ใช้ในการเรียน	โต๊ะ - เก้าอี้ นักเรียน (เดี่ยว) จำนวน 120 ชุด ๆ ละ 1,000 บาท	-	120,000 งบ อบจ.พล.	-	นักเรียนมีโต๊ะ - เก้าอี้เพื่อใช้ในการ เรียนตามความต้องการใช้	ร.ร.บางกลางท่าว พิทยาคม
184	จัดซื้อโต๊ะ เก้าอี้ทำงานครู และ บุคลากรทางการศึกษา	เพื่อให้ครูและบุคลากรทางการศึกษา มีโต๊ะ เก้าอี้ใช้ในการทำงาน	โต๊ะ-เก้าอี้ทำงานของผู้บริหาร จำนวน 1 ชุด โต๊ะ-เก้าอี้ทำงานของครู และ บุคลากรทางการศึกษา	-	50,000 งบ อบจ.พล.	-	ครู บุคลากรทางการศึกษามี โต๊ะ เก้าอี้ทำงาน	ร.ร.บางกลางท่าว พิทยาคม
185	ปรับปรุงพัฒนาระบบประชาสัมพันธ์และเสียงตามสาย โรงเรียน	เพื่อพัฒนาระบบประชาสัมพันธ์และ เสียงตามสายโรงเรียนให้มี ประสิทธิภาพ	ระบบประชาสัมพันธ์และเสียงตามสาย	-	200,000 งบ อบจ.พล.	-	โรงเรียนมีระบบเสียงตามสายที่มี ประสิทธิภาพ	ร.ร.บางกลางท่าว พิทยาคม
186	จัดซื้อครุภัณฑ์ดนตรีและ นาฏศิลป์	เพื่อใช้ในกิจการของโรงเรียน บางกลางท่าวพิทยาคม	ฟลูต, คลาริเน็ต, อัลโต้แซคโซโฟน, เทนเนอร์แซคโซโฟน, คอร์เน็ตท ฯลฯ รายละเอียดตามแบบแปลน อบจ.พล.	121,200 งบ อบจ.พล.	-	-	ทำให้การปฏิบัติงานกิจการของ โรงเรียนเป็นไปอย่างมีประสิทธิภาพ	ร.ร.บางกลางท่าว พิทยาคม
187	ก่อสร้างอาคารเอนกประสงค์	เพื่อทำให้มีอาคารเอนกประสงค์ ไว้ใช้ในการปฏิบัติงานและกิจกรรม	อาคารเอนกประสงค์	-	-	5,000,000 งบ อบจ.พล.	โรงเรียนมีอาคารเอนกประสงค์	ร.ร.บางกลางท่าว พิทยาคม

ที่	โครงการ	วัตถุประสงค์	เป้าหมาย (ผลผลิตของโครงการ)	งบประมาณและที่มา			ผลลัพธ์ที่คาดว่าจะได้รับ	หน่วยงาน ที่รับผิดชอบ
				2552 (บาท)	2553 (บาท)	2554 (บาท)		
188	ปรับปรุงห้องเรียน	เพื่อปรับปรุงห้องเรียนให้มีความสวยงามและทันสมัย	ปรับปรุงห้องเรียน	-	1,000,000 งบ อบจ.พล.	-	โรงเรียนมีห้องเรียนที่สวยงามและทันสมัย	ร.ร.บางกลางท่าว พิทยาคม
189	สร้างซุ้ม, ประตูและป้ายโรงเรียน	เพื่อให้โรงเรียนมีสภาพภูมิทัศน์ที่สวยงาม	ซุ้มประตู ประตู และป้ายโรงเรียน	-	500,000 งบ อบจ.พล.	-	โรงเรียนมีซุ้มประตู ประตูและป้ายโรงเรียนที่สวยงาม	ร.ร.บางกลางท่าว พิทยาคม
190	ปรับปรุงซ่อมแซมอาคารเรียน ห้องปฏิบัติการ ห้องสำนักงาน ห้องสมุด ห้องประชุม ห้องพยาบาล	เพื่อปรับปรุงซ่อมแซมอาคารเรียน ห้องเรียน ห้องปฏิบัติการ ห้องสำนักงาน ห้องประชุม ห้องพยาบาลและ ห้องสมุดที่ชำรุดทรุดโทรมให้อยู่ใน สภาพดีและใช้งานได้อย่างมี ประสิทธิภาพ	อาคารเรียน ห้องเรียน ห้องปฏิบัติการ ห้องพิเศษ	-	2,000,000 งบ อบจ.พล.	-	อาคารเรียน ห้องเรียน ห้องปฏิบัติการ ห้องสำนักงาน ห้องประชุม ห้องพยาบาลและ ห้องสมุดอยู่ในสภาพดีและ ใช้งานได้อย่างมีประสิทธิภาพ	ร.ร.บางกลางท่าว พิทยาคม
191	สร้างถนน คสล. เชื่อมต่ออาคาร เรียนกับอาคารเรียน	เพื่อให้นักเรียนเดินเรียนระหว่าง อาคารเรียนสะดวกและรวดเร็ว	ถนน คสล. กว้าง 3.0 เมตร	-	500,000 งบ อบจ.พล.	-	โรงเรียนมีถนน คสล. ที่คงทนถาวร	ร.ร.บางกลางท่าว พิทยาคม
192	สร้างบ้านพักครู (แฟลต 2 ชั้น 8 ห้องนอน)	เพื่อสร้างบ้านพักครูใหม่แทนบ้านพัก ครูที่เก่าทรุดโทรม	บ้านพักครู (แฟลต 2 ชั้น 8 ห้องนอน)	-	1,200,000 งบ อบจ.พล.	-	ให้ครูและบุคลากรมีที่พักใน โรงเรียน	ร.ร.บางกลางท่าว พิทยาคม
193	สร้างรั้วอิฐบล็อกจากเสาเข็ม (เนื้อที่ 53 ไร่)	เพื่อให้เกิดความปลอดภัยต่อทรัพย์สิน ของโรงเรียนและให้รู้แนวเขตโรงเรียน	รั้วอิฐบล็อกจากเสาเข็ม(เนื้อที่ 35 ไร่)	-	1,000,000 งบ อบจ.พล.	-	โรงเรียนมีรั้วแสดงบริเวณของ โรงเรียน	ร.ร.บางกลางท่าว พิทยาคม

ที่	โครงการ	วัตถุประสงค์	เป้าหมาย (ผลผลิตของโครงการ)	งบประมาณและที่มา			ผลลัพธ์ที่คาดว่าจะได้รับ	หน่วยงาน ที่รับผิดชอบ
				2552 (บาท)	2553 (บาท)	2554 (บาท)		
194	ปรับภูมิทัศน์	เพื่อจัดทำสวนหย่อม จัดซื้อโต๊ะ-เก้าอี้หินอ่อน หน้่าไม้ดอกไม้ประดับ ไม้ยืนต้น สวนสุขภาพและป้ายนิเทศ	ปรับสนาม ปูลูกหญ้า ฯลฯ รายละเอียดตามแบบแปลน อบจ.พล.	100,000 งบ อบจ.พล.	-	-	โรงเรียนมีภูมิทัศน์ที่สวยงาม	ร.ร.บางกลางท่าว พิทยาคม
195	ห้องสมุดอิเล็กทรอนิกส์	เพื่อส่งเสริมให้มีอุปกรณ์ทันสมัยสำหรับค้นคว้า	ห้องสมุดอิเล็กทรอนิกส์	-	-	400,000 งบ อบจ.พล.	โรงเรียนมีห้องสมุดอิเล็กทรอนิกส์ที่สวยงามและทันสมัย	ร.ร.บางกลางท่าว พิทยาคม
196	จัดซื้อหนังสือห้องสมุด	เพื่อส่งเสริมให้นักเรียน ครู และชุมชนศึกษาค้นคว้าข้อมูล	หนังสือ	-	-	100,000 งบ อบจ.พล.	ห้องสมุดโรงเรียนมีหนังสือเพียงพอในการให้บริการแก่นักเรียน ครู และชุมชน	ร.ร.บางกลางท่าว พิทยาคม
197	ศูนย์สารสนเทศบริการอิเล็กทรอนิกส์ไร้สาย	เพื่อพัฒนาศูนย์สารสนเทศให้มีคุณภาพสามารถให้บริการได้อย่างทั่วถึงและทันสมัย	ศูนย์สารสนเทศบริการอิเล็กทรอนิกส์ไร้สาย	-	-	250,000 งบ อบจ.พล.	โรงเรียนมีศูนย์สารสนเทศที่ทันสมัยเพียงพอ	ร.ร.บางกลางท่าว พิทยาคม
198	คอมพิวเตอร์เพื่อการเรียนการสอน	เพื่อใช้ในการเรียนของนักเรียน	คอมพิวเตอร์	-	-	1,000,000 งบ อบจ.พล.	นักเรียนมีคอมพิวเตอร์ในการเรียนอย่างเพียงพอ	ร.ร.บางกลางท่าว พิทยาคม
199	จัดซื้อครุภัณฑ์กีฬา	เพื่อใช้ในกิจการของโรงเรียน บางกลางท่าวพิทยาคม	โต๊ะปิงปอง, เสาวอลเลย์บอล ฯลฯ รายละเอียดตามแบบแปลน อบจ.พล.	34,000 งบ อบจ.พล.	-	-	ทำให้การปฏิบัติงานกิจการของโรงเรียนเป็นไปอย่างมีประสิทธิภาพ	ร.ร.บางกลางท่าว พิทยาคม

ที่	โครงการ	วัตถุประสงค์	เป้าหมาย (ผลผลิตของโครงการ)	งบประมาณและที่มา			ผลลัพธ์ที่คาดว่าจะได้รับ	หน่วยงาน ที่รับผิดชอบ
				2552 (บาท)	2553 (บาท)	2554 (บาท)		
200	จัดซื้อเครื่องมัลติมีเดีย โปรเจคเตอร์	เพื่อใช้ในการปฏิบัติงานและกิจกรรม ของหน่วยงานและการเรียนการสอน	เครื่องมัลติมีเดียโปรเจคเตอร์	30,000 งบ อบจ.พล.	-	-	โรงเรียนมีเครื่องมัลติมีเดีย โปรเจคเตอร์เพียงพอ	ร.ร.บางกลางท่าว พิทยาคม
201	ซ่อมแซมครุภัณฑ์คอมพิวเตอร์	เพื่อซ่อมแซมครุภัณฑ์คอมพิวเตอร์	คอมพิวเตอร์	-	-	50,000 งบ อบจ.พล.	ทำให้มีคอมพิวเตอร์ไว้ใช้ในการ เรียนการสอน	ร.ร.บางกลางท่าว พิทยาคม
202	จัดซื้อครุภัณฑ์โรงงาน	เพื่อใช้ในกิจการของโรงเรียน บางกลางท่าวพิทยาคม	เครื่องเชื่อมโลหะ. มอเตอร์หิ้นเจียร, เครื่องเจียรหรือตัด, ฯลฯ รายละเอียดตามแบบแปลน อบจ.พล.	55,000 งบ อบจ.พล.	-	-	ทำให้การปฏิบัติงานกิจการของ โรงเรียนเป็นไปอย่างมีประสิทธิภาพ	ร.ร.บางกลางท่าว พิทยาคม
203	บำรุงรักษา ซ่อมแซม ยานพาหนะ ที่ใช้ในราชการ	เพื่อเป็นค่าบำรุงรักษาและซ่อมแซม ยานพาหนะของทางราชการ	ยานพาหนะที่ใช้ในราชการ รถ 6 ล้อ รถตู้ รถยนต์กระบะ และรถจักรยานยนต์	-	-	100,000 งบ อบจ.พล.	ยานพาหนะที่ใช้ในราชการมี สภาพสมบูรณ์ใช้งานได้เต็มที่	ร.ร.บางกลางท่าว พิทยาคม
204	จัดซื้อตู้เหล็กเก็บเอกสาร	เพื่อใช้สำหรับเก็บเอกสารของทาง ราชการให้เป็นระเบียบ	ตู้เหล็กเก็บเอกสาร จำนวน 25 ตู้	-	-	100,000 งบ อบจ.พล.	โรงเรียนมีตู้เหล็กเก็บเอกสาร เพียงพอ	ร.ร.บางกลางท่าว พิทยาคม
205	ก่อสร้างลาน คสล. อเนกประสงค์	เพื่อใช้ในกิจการของโรงเรียน บางกลางท่าวพิทยาคม	ลาน คสล. อเนกประสงค์ มีพื้นที่โดยรวม ไม่ต่ำกว่า 250 ตร.ม. หนา 10 ซม. รายละเอียดตามแบบแปลน อบจ.พล.	100,000 งบ อบจ.พล.	-	-	ทำให้การปฏิบัติงานกิจการของ โรงเรียนเป็นไปอย่างมีประสิทธิภาพ	ร.ร.บางกลางท่าว พิทยาคม

ที่	โครงการ	วัตถุประสงค์	เป้าหมาย (ผลผลิตของโครงการ)	งบประมาณและที่มา			ผลลัพธ์ที่คาดว่าจะได้รับ	หน่วยงาน ที่รับผิดชอบ
				2552 (บาท)	2553 (บาท)	2554 (บาท)		
206	จัดซื้อ จัดทำสื่อมัลติมีเดีย	เพื่อให้นักเรียนได้เรียนรู้จากสื่อ วีดิทัศน์ ฯลฯ เพื่อประกอบการเรียน อย่างมีประสิทธิภาพ	สื่อมัลติมีเดีย	-	-	200,000 งบ อบจ.พล.	นักเรียนได้เรียนรู้จากสื่อ วีดิทัศน์ ฯลฯ เพื่อประกอบการเรียนอย่าง มีประสิทธิภาพ	ร.ร.บางกลางท่าว พิทยาคม
207	สร้างลานฝึกกิจกรรมลูกเสือ - เนตรนารี	เพื่อให้สถานที่ในการจัดกิจกรรม ลูกเสือ - เนตรนารี	ลานฝึกกิจกรรม ลูกเสือ - เนตรนารี	-	-	100,000 งบ อบจ.พล.	ทำให้การจัดกิจกรรมของลูกเสือ - เนตรนารี เป็นไปอย่างมี ประสิทธิภาพ	ร.ร.บางกลางท่าว พิทยาคม
208	จัดซื้อเครื่องพิมพ์ชนิดเลเซอร์ ขาว-ดำ	เพื่อใช้ในกิจการของโรงเรียน บางกลางท่าวพิทยาคม	เครื่องพิมพ์ชนิดเลเซอร์ ขาว-ดำ จำนวน 2 เครื่อง ๆ ละ 16,000 บาท	32,000 งบ อบจ.พล.	-	-	ทำให้การปฏิบัติงานกิจการของ โรงเรียนเป็นไปอย่างมีประสิทธิภาพ	ร.ร.บางกลางท่าว พิทยาคม
209	จัดซื้อเครื่องพิมพ์ระบบอิงเจ็ต	เพื่อใช้ในกิจการของโรงเรียน บางกลางท่าวพิทยาคม	เครื่องพิมพ์ระบบอิงเจ็ต จำนวน 5 เครื่อง เครื่องละ 4,000 บาท	20,000 งบ อบจ.พล.	-	-	ทำให้การปฏิบัติงานกิจการของ โรงเรียนเป็นไปอย่างมีประสิทธิภาพ	ร.ร.บางกลางท่าว พิทยาคม
210	จัดซื้อกล้องถ่ายวีดิโอดีจิตอล	เพื่อใช้ในกิจการของโรงเรียน บางกลางท่าวพิทยาคม	กล้องถ่ายวีดิโอดีจิตอล จำนวน 1 เครื่อง	40,000 งบ อบจ.พล.	-	-	ทำให้การปฏิบัติงานกิจการของ โรงเรียนเป็นไปอย่างมีประสิทธิภาพ	ร.ร.บางกลางท่าว พิทยาคม
211	จัดซื้อเครื่องคอมพิวเตอร์พร้อม อุปกรณ์ห้องปฏิบัติการ	เพื่อใช้ในกิจการของโรงเรียน บางกลางท่าวพิทยาคม	คอมพิวเตอร์พร้อมอุปกรณ์	200,000 งบ อบจ.พล.	-	-	ทำให้การปฏิบัติงานกิจการของ โรงเรียนเป็นไปอย่างมีประสิทธิภาพ	ร.ร.บางกลางท่าว พิทยาคม
212	จัดซื้อเครื่องคอมพิวเตอร์พกพา	เพื่อใช้ในกิจการของโรงเรียน บางกลางท่าวพิทยาคม	คอมพิวเตอร์พกพา จำนวน 2 เครื่อง ๆ ละ 22,000 บาท	44,000 งบ อบจ.พล.	-	-	ทำให้การปฏิบัติงานกิจการของ โรงเรียนเป็นไปอย่างมีประสิทธิภาพ	ร.ร.บางกลางท่าว พิทยาคม

ที่	โครงการ	วัตถุประสงค์	เป้าหมาย (ผลผลิตของโครงการ)	งบประมาณและที่มา			ผลลัพธ์ที่คาดว่าจะได้รับ	หน่วยงาน ที่รับผิดชอบ
				2552 (บาท)	2553 (บาท)	2554 (บาท)		
213	จัดซื้อเครื่องขยายเสียง	เพื่อใช้ในกิจการของโรงเรียน บางกลางท่าวพิทยาคม	เครื่องขยายเสียง	50,000 งบ อบจ.พล.	-	-	ทำให้การปฏิบัติงานกิจการของ โรงเรียนเป็นไปอย่างมีประสิทธิภาพ	ร.ร.บางกลางท่าว พิทยาคม
214	จัดซื้อเครื่องเล่นดีวีดี	เพื่อใช้ในกิจการของโรงเรียน บางกลางท่าวพิทยาคม	เครื่องเล่นดีวีดี	9,000 งบ อบจ.พล.	-	-	ทำให้การปฏิบัติงานกิจการของ โรงเรียนเป็นไปอย่างมีประสิทธิภาพ	ร.ร.บางกลางท่าว พิทยาคม
215	จัดซื้อกล้องถ่ายรูประบบดิจิตอล	เพื่อใช้ในกิจการของโรงเรียน บางกลางท่าวพิทยาคม	กล้องถ่ายรูประบบดิจิตอล จำนวน 1 เครื่อง	15,000 งบ อบจ.พล.	-	-	ทำให้การปฏิบัติงานกิจการของ โรงเรียนเป็นไปอย่างมีประสิทธิภาพ	ร.ร.บางกลางท่าว พิทยาคม
216	จัดซื้อโต๊ะ-เก้าอี้ นักเรียนเดี่ยว	เพื่อใช้ในกิจการของโรงเรียน บางกลางท่าวพิทยาคม	โต๊ะ-เก้าอี้ นักเรียนเดี่ยว	80,000 งบ อบจ.พล.	-	-	ทำให้การปฏิบัติงานกิจการของ โรงเรียนเป็นไปอย่างมีประสิทธิภาพ	ร.ร.บางกลางท่าว พิทยาคม
217	จัดซื้อเครื่องตัดหญ้าแบบขับเคลื่อน	เพื่อใช้ในกิจการของโรงเรียน บางกลางท่าวพิทยาคม	เครื่องตัดหญ้าแบบขับเคลื่อน จำนวน 1 เครื่อง	10,300 งบ อบจ.พล.	-	-	ทำให้โรงเรียนมีภูมิทัศน์ที่สวยงาม สะอาด เรียบร้อย	ร.ร.บางกลางท่าว พิทยาคม
218	จัดซื้อเครื่องตัดหญ้าแบบ ล้อจักรยาน	เพื่อใช้ในกิจการของโรงเรียน บางกลางท่าวพิทยาคม	เครื่องตัดหญ้าแบบล้อจักรยาน จำนวน 1 เครื่อง	10,000 งบ อบจ.พล.	-	-	ทำให้โรงเรียนมีภูมิทัศน์ที่สวยงาม สะอาด เรียบร้อย	ร.ร.บางกลางท่าว พิทยาคม
219	จัดซื้อเครื่องพินดีดไฟฟ้า	เพื่อใช้ในกิจการของโรงเรียน บางกลางท่าวพิทยาคม	เครื่องพินดีดไฟฟ้า จำนวน 1 เครื่อง	10,000 งบ อบจ.พล.	-	-	ทำให้การปฏิบัติงานกิจการของ โรงเรียนเป็นไปอย่างมีประสิทธิภาพ	ร.ร.บางกลางท่าว พิทยาคม

ที่	โครงการ	วัตถุประสงค์	เป้าหมาย (ผลผลิตของโครงการ)	งบประมาณและที่มา			ผลลัพธ์ที่คาดว่าจะได้รับ	หน่วยงาน ที่รับผิดชอบ
				2552 (บาท)	2553 (บาท)	2554 (บาท)		
220	จัดซื้อเครื่องอัดสำเนา	เพื่อใช้ในกิจการของโรงเรียน บางกลางท่าวพิทยาคม	เครื่องอัดสำเนา จำนวน 1 เครื่อง	26,500 งบ อบจ.พล.	-	-	ทำให้การปฏิบัติงานกิจการของ โรงเรียนเป็นไปอย่างมีประสิทธิภาพ	ร.ร.บางกลางท่าว พิทยาคม
221	จัดซื้อตู้เหล็กเก็บเอกสาร ขนาด 4 ลิ้นชัก	เพื่อใช้ในกิจการของโรงเรียน บางกลางท่าวพิทยาคม	ตู้เหล็กเก็บเอกสาร 4 ลิ้นชัก	15,000 งบ อบจ.พล.	-	-	ทำให้การปฏิบัติงานกิจการของ โรงเรียนเป็นไปอย่างมีประสิทธิภาพ	ร.ร.บางกลางท่าว พิทยาคม
222	จัดซื้อตู้เหล็กเก็บเอกสาร ขนาด 10 ลิ้นชัก	เพื่อใช้ในกิจการของโรงเรียน บางกลางท่าวพิทยาคม	ตู้เหล็กเก็บเอกสาร 10 ลิ้นชัก	4,400 งบ อบจ.พล.	-	-	ทำให้การปฏิบัติงานกิจการของ โรงเรียนเป็นไปอย่างมีประสิทธิภาพ	ร.ร.บางกลางท่าว พิทยาคม
223	จัดซื้ออุปกรณ์ห้องสมุด อิเล็กทรอนิกส์	เพื่อใช้ในการบริหารกิจกรรม การเรียนการสอน	อุปกรณ์ห้องสมุดอิเล็กทรอนิกส์	50,000 งบ อบจ.พล.	-	-	ทำให้การปฏิบัติงานกิจการของ โรงเรียนเป็นไปอย่างมีประสิทธิภาพ	ร.ร.บางกลางท่าว พิทยาคม
224	จัดซื้อเครื่องถ่ายเอกสาร ขาว-ดำ	เพื่อใช้ในการบริหารกิจกรรม การเรียนการสอน	เครื่องถ่ายเอกสาร ขาว-ดำ จำนวน 1 เครื่อง ๆ ละ 80,000 บาท	80,000 งบ อบจ.พล.	-	-	ทำให้การปฏิบัติงานกิจการของ โรงเรียนเป็นไปอย่างมีประสิทธิภาพ	ร.ร.บางกลางท่าว พิทยาคม
225	จัดซื้อเครื่องโทรสาร	เพื่อใช้ในการบริหารกิจกรรม การเรียนการสอน	เครื่องโทรสาร จำนวน 1 เครื่อง ๆ ละ 20,000 บาท	20,000 งบ อบจ.พล.	-	-	ทำให้การปฏิบัติงานกิจการของ โรงเรียนเป็นไปอย่างมีประสิทธิภาพ	ร.ร.บางกลางท่าว พิทยาคม
226	จัดซื้อโต๊ะทำงานข้าราชการ ระดับ 3-6	เพื่อใช้ในการบริหารงานกิจกรรม การเรียนการสอนให้เป็นไปด้วย ความสะดวกรวด	โต๊ะทำงาน	25,000 งบ อบจ.พล.	-	-	ทำให้การปฏิบัติงานกิจการของ โรงเรียนเป็นไปอย่างมีประสิทธิภาพ	ร.ร.บางกลางท่าว พิทยาคม

ที่	โครงการ	วัตถุประสงค์	เป้าหมาย (ผลผลิตของโครงการ)	งบประมาณและที่มา			ผลลัพธ์ที่คาดว่าจะได้รับ	หน่วยงาน ที่รับผิดชอบ
				2552 (บาท)	2553 (บาท)	2554 (บาท)		
227	จัดซื้อเก้าอี้ทำงาน สำหรับ ผู้ปฏิบัติงาน	เพื่อใช้ในการบริหารงานกิจกรรม การเรียนการสอนให้เป็นไปด้วย ความสะดวก	เก้าอี้ทำงาน	10,000 งบ อบจ.พล.	-	-	ทำให้การปฏิบัติงานกิจกรรมของ โรงเรียนเป็นไปอย่างมีประสิทธิภาพ	ร.ร.บางกลางท่าว พิทยาคม
228	จัดซื้อตู้เหล็กเก็บเอกสาร 2 บานเปิด	เพื่อใช้ในการบริหารงานกิจกรรม การเรียนการสอนให้เป็นไปด้วย ความสะดวก	ตู้เหล็กเก็บเอกสาร 2 บานเปิด	11,000 งบ อบจ.พล.	-	-	ทำให้การปฏิบัติงานกิจกรรมของ โรงเรียนเป็นไปอย่างมีประสิทธิภาพ	ร.ร.บางกลางท่าว พิทยาคม
229	จัดซื้อครุภัณฑ์	เพื่อให้ครู บุคลากรทางการศึกษา และนักเรียนมีครุภัณฑ์ที่จำเป็นใน การดำรงชีวิตประจำวันอย่างต่อเนื่อง	เครื่องครุภัณฑ์ เช่น เครื่องกรองน้ำ, เครื่องดับเพลิง ,เครื่องทำน้ำเย็น	400,000 งบ อบจ.พล.	-	-	ทำให้ครูบุคลากรทางการศึกษา และนักเรียนได้รับความสะดวก สบาย	ร.ร.กีฬา อบจ.พล.
230	จัดซื้อวัสดุอุปกรณ์ ใส่ตลับคนศึกษา	เพื่อสนับสนุนการเรียนการสอนของ ครู นักเรียนให้มีคุณภาพและประสิทธิ ภาพ	วัสดุ อุปกรณ์ ใส่ตลับคนศึกษา	100,000 งบ อบจ.พล.	-	-	ทำให้ครูบุคลากรทางการศึกษา และนักเรียน มีเครื่องมือ อุปกรณ์ ที่มีคุณภาพเหมาะสมกับการเรียน การสอนและการปฏิบัติงาน	ร.ร.กีฬา อบจ.พล.
231	จัดซื้อเครื่องขยายเสียงอาคาร อเนกประสงค์ชั้นลอย	เพื่อให้มีอุปกรณ์เครื่องเสียงใน กิจกรรม	เครื่องขยายเสียง ลำโพง และอุปกรณ์ ต่าง ๆ	100,000 งบ อบจ.พล.	-	-	ทำให้การปฏิบัติงานและกิจกรรม มีประสิทธิภาพเพิ่มมากขึ้น	ร.ร.กีฬา อบจ.พล.

ที่	โครงการ	วัตถุประสงค์	เป้าหมาย (ผลผลิตของโครงการ)	งบประมาณและที่มา			ผลลัพธ์ที่คาดว่าจะได้รับ	หน่วยงาน ที่รับผิดชอบ
				2552 (บาท)	2553 (บาท)	2554 (บาท)		
232	เครื่องขยายเสียงงาน ประชาสัมพันธ์โรงเรียน	เพื่อให้มีอุปกรณ์เครื่องเสียงใน กิจกรรม	เครื่องขยายเสียง, เครื่องมิกซ์, ไมค์, ลำโพงและอุปกรณ์ต่าง ๆ	-	200,000 งบ อบจ.พล.	-	ทำให้การปฏิบัติงานและกิจกรรม มีประสิทธิภาพเพิ่มมากขึ้น	ร.ร.กีฬา อบจ.พล.
233	จัดซื้อเครื่องพิมพ์ดีดแบบธรรมดา	เพื่อให้การปฏิบัติงานเป็นไปอย่าง มีประสิทธิภาพ	เครื่องพิมพ์ดีดแบบธรรมดาค จำนวน 1 เครื่อง	-	15,000 งบ อบจ.พล.	-	ทำให้การปฏิบัติงานมีประสิทธิภาพ เพิ่มมากขึ้น	ร.ร.กีฬา อบจ.พล.
234	จัดซื้อครุภัณฑ์ห้องสมุด อิเล็กทรอนิกส์	เพื่อส่งเสริมให้นักเรียนได้มีการศึกษา เรียนรู้ อย่างกว้างขวาง	ครุภัณฑ์อิเล็กทรอนิกส์	-	600,000 งบ อบจ.พล.	-	ทำให้นักเรียนได้ศึกษาเรียนรู้และ ค้นคว้าข้อมูลได้อย่างมี ประสิทธิภาพ	ร.ร.กีฬา อบจ.พล.
235	จัดซื้อครุภัณฑ์เครื่องดนตรีสากล	เพื่อส่งเสริมการเรียนรู้ด้านดนตรี สากล	เครื่องดนตรีสากล	-	100,000 งบ อบจ.พล.	-	ทำให้นักเรียนได้มีการเรียนรู้ด้าน ดนตรี	ร.ร.กีฬา อบจ.พล.
236	จัดซื้อปั้มน้ำไฟฟ้าแบบคันชัก	เพื่อให้ใช้ในการปฏิบัติงานและ กิจกรรมของหน่วยงาน	ปั้มน้ำไฟฟ้าแบบคันชัก ขนาด 2 แรง พร้อมอุปกรณ์	-	30,000 งบ อบจ.พล.	-	ทำให้การปฏิบัติงานของนักเรียน มีประสิทธิภาพเพิ่มมากขึ้น	ร.ร.กีฬา อบจ.พล.
237	จัดซื้อเครื่องเจาะกระดาษและ เข้าเล่ม	เพื่อให้ใช้ในการปฏิบัติงานและ กิจกรรมของหน่วยงาน	เครื่องเจาะกระดาษและเข้าเล่มหนังสือ จำนวน 1 เครื่อง	-	15,000 งบ อบจ.พล.	-	ทำให้การปฏิบัติงานของนักเรียน มีประสิทธิภาพเพิ่มมากขึ้น	ร.ร.กีฬา อบจ.พล.
238	จัดซื้อโทรทัศน์	เพื่อให้ใช้ในการปฏิบัติงานและ กิจกรรมของหน่วยงาน	โทรทัศน์ จำนวน 2 เครื่อง	-	6,500 งบ อบจ.พล.	-	ทำให้การปฏิบัติงานของนักเรียน มีประสิทธิภาพเพิ่มมากขึ้น	ร.ร.กีฬา อบจ.พล.

ที่	โครงการ	วัตถุประสงค์	เป้าหมาย (ผลผลิตของโครงการ)	งบประมาณและที่มา			ผลลัพธ์ที่คาดว่าจะได้รับ	หน่วยงาน ที่รับผิดชอบ
				2552 (บาท)	2553 (บาท)	2554 (บาท)		
239	จัดซื้อครุภัณฑ์งานวิชาช่าง (ช่างไฟฟ้า, ช่างเชื่อม, ช่างไม้)	เพื่อให้ใช้ในการปฏิบัติงานและกิจกรรมของหน่วยงาน	ครุภัณฑ์งานวิชาช่าง	-	-	70,000 งบ อบจ.พล.	ทำให้การปฏิบัติงานของนักเรียนมีประสิทธิภาพเพิ่มมากขึ้น	ร.ร.กีฬา อบจ.พล.
240	สร้างอาคาร	เพื่อจัดเป็นสถานที่อาบน้ำสำหรับนักเรียน โรงเรียน กีฬา อบจ.พล.	ห้องอาบน้ำสำหรับ นักเรียน 480 คน	-	-	5,000,000 งบ อบจ.พล.	ครู บุคลากรทางการศึกษาและนักเรียน โรงเรียน กีฬา อบจ.พล. ได้รับการสนับสนุนและสะดวกสบาย	ร.ร.กีฬา อบจ.พล.
241	จัดสร้างเสาชิงช้า พร้อมแท่น	เพื่อให้ ครู นักเรียนโรงเรียนกีฬา อบจ.พล. มีเสาชิงช้าในการจัดกิจกรรมเคารพธงชาติ	เสาชิงช้าพร้อมแท่นและปรับตกแต่งภูมิทัศน์	200,000 งบ อบจ.พล.	-	-	ครู บุคลากรทางการศึกษาและนักเรียน โรงเรียน กีฬา อบจ.พล.	ร.ร.กีฬา อบจ.พล.
242	จัดซื้อรถบรรทุก เครื่องยนต์ดีเซล ขนาด 4 ตัน 6 ล้อ	เพื่ออำนวยความสะดวก ในการขนส่งอุปกรณ์และใช้ในกิจกรรมของโรงเรียนกีฬา อบจ.พล.	รถบรรทุก เครื่องยนต์ดีเซล ขนาด 4 ตัน 6 ล้อ	1,300,000 งบ อบจ.พล.	-	-	ครู บุคลากรทางการศึกษาและนักเรียน โรงเรียน กีฬา อบจ.พล. ได้รับการสนับสนุนและสะดวกสบาย	ร.ร.กีฬา อบจ.พล.
243	ห้องปฐมพยาบาล	เพื่อจ่ายเป็นค่าปรับปรุง ซ่อมแซมและค่ายาสามัญประจำบ้านที่จำเป็นในการปฐมพยาบาลเบื้องต้น	ห้องพยาบาลที่มีคุณภาพและถูกสุขอนามัย	-	-	200,000 งบ อบจ.พล.	ครู บุคลากรทางการศึกษาและนักเรียน โรงเรียน กีฬา อบจ.พล. มีสถานที่ปฐมพยาบาลเบื้องต้น	ร.ร.กีฬา อบจ.พล.

ที่	โครงการ	วัตถุประสงค์	เป้าหมาย (ผลผลิตของโครงการ)	งบประมาณและที่มา			ผลลัพธ์ที่คาดว่าจะได้รับ	หน่วยงาน ที่รับผิดชอบ
				2552 (บาท)	2553 (บาท)	2554 (บาท)		
244	ห้องปฏิบัติการทางภาษา	เพื่อส่งเสริมการเรียนการสอนภาษา ของนักเรียนโรงเรียนกีฬา อบจ.พล. ให้มีประสิทธิภาพ	ห้องปฏิบัติการทางภาษา	-	500,000 งบ อบจ.พล.	-	ครู บุคลากรทางการศึกษาและ นักเรียน โรงเรียน กีฬา อบจ.พล. ได้รับการสนับสนุนและสอดคล้อง กับการเรียนการสอนที่ทันสมัยและ มีประสิทธิภาพเพิ่มขึ้น	ร.ร.กีฬา อบจ.พล.
245	ห้องปฏิบัติการวิทยาศาสตร์	เพื่อสนับสนุนการจัดการเรียนการสอน วิทยาศาสตร์และสามารถปฏิบัติ ได้จริง	ห้องวิทยาศาสตร์และวัสดุ อุปกรณ์	-	500,000 งบ อบจ.พล.	-	ครู นักเรียนโรงเรียน กีฬา อบจ.พล. ได้รับการสนับสนุนด้านการจัดการ เรียนการสอนที่เหมาะสมและเกิด ประสิทธิภาพในการเรียน	ร.ร.กีฬา อบจ.พล.
246	จัดซื้อครุภัณฑ์เครื่องถ่ายเอกสาร แบบอัตโนมัติเรียงเล่มได้	เพื่อจ่ายเป็นครุภัณฑ์เครื่องถ่าย เอกสารที่ใช้ในกิจกรรมการเรียนการ สอนของโรงเรียน	เครื่องถ่ายเอกสารแบบอัตโนมัติเรียง เล่มได้	-	250,000 งบ อบจ.พล.	-	ทำให้การปฏิบัติงานด้านเอกสาร มีความสะดวก รวดเร็วและมี ประสิทธิภาพเพิ่มมากขึ้น	ร.ร.กีฬา อบจ.พล.
247	จัดซื้อครุภัณฑ์เครื่องพิมพ์ เอกสาร ระบบเลเซอร์สี	เพื่อให้การปฏิบัติงานเอกสารเป็นไป อย่างรวดเร็วและมีประสิทธิภาพ	เครื่องพิมพ์เอกสาร ระบบเลเซอร์สี จำนวน 1 เครื่อง	35,000 งบ อบจ.พล.	-	-	ทำให้การปฏิบัติงานด้านเอกสาร มีความสะดวก รวดเร็วและมี ประสิทธิภาพเพิ่มมากขึ้น	ร.ร.กีฬา อบจ.พล.
248	คอมพิวเตอร์เพื่อการบริการ	เพื่อบริการแก่นักเรียน ครู ผู้ที่สนใจใน การสืบค้นข้อมูลหรือเพื่อการเรียนรู้ เทคโนโลยี	คอมพิวเตอร์ 4 เครื่อง พร้อมอุปกรณ์การ เชื่อมต่อระบบ LAN และระบบ INTERNET ความเร็วสูง	500,000 งบ อบจ.พล.	-	-	ครู นักเรียนโรงเรียนกีฬา อบจ.พล. ได้มีเครื่องคอมพิวเตอร์ใช้	ร.ร.กีฬา อบจ.พล.

ที่	โครงการ	วัตถุประสงค์	เป้าหมาย (ผลผลิตของโครงการ)	งบประมาณและที่มา			ผลลัพธ์ที่คาดว่าจะได้รับ	หน่วยงาน ที่รับผิดชอบ
				2552 (บาท)	2553 (บาท)	2554 (บาท)		
249	จัดซื้อจอร์รับภาพชนิดมอเตอร์ไฟฟ้า	เพื่อใช้อำนวยความสะดวกในการจัดการเรียนการสอน ของโรงเรียน	จอร์รับภาพชนิดมอเตอร์ไฟฟ้า ขนาด 100 นิ้ว	11,500 งบ อบจ.พล.	-	-	ครู บุคลากรทางการศึกษาและนักเรียน โรงเรียน กีฬา อบจ.พล. มีความสะดวก และทำให้การเรียนมีประสิทธิภาพมากยิ่งขึ้น	ร.ร.กีฬา อบจ.พล.
250	ห้องสื่อมัลติมีเดีย	เพื่อส่งเสริมการเรียนการสอนที่ใช้สื่อมัลติมีเดียมาช่วยในการจัดการเรียนการสอน	ห้องสื่อมัลติมีเดีย	250,000 งบ อบจ.พล.	-	-	ครู นักเรียนโรงเรียนกีฬา อบจ.พล. มีการเรียนการสอนที่ทันสมัย	ร.ร.กีฬา อบจ.พล.
251	จัดซื้อคอมพิวเตอร์แม่ข่าย	เพื่อใช้ในการปฏิบัติงานในหน้าที่ได้อย่างมีประสิทธิภาพ	คอมพิวเตอร์แม่ข่าย	120,000 งบ อบจ.พล.	-	-	ทำให้การเรียนการสอนมีประสิทธิภาพมากขึ้น	ร.ร.กีฬา อบจ.พล.
252	จัดซื้อรถตู้ 12 ที่นั่ง	เพื่อใช้ในกิจกรรมของโรงเรียนให้เกิดความสะดวกสบายและเหมาะสมกับการใช้งาน	รถตู้ 12 ที่นั่ง จำนวน 1 คัน	-	1,100,000 งบ อบจ.พล.	-	ครู บุคลากรทางการศึกษาและนักเรียน โรงเรียน กีฬา อบจ.พล. ได้รับการสนับสนุนมียานพาหนะในการเดินทางได้รับความสะดวก	ร.ร.กีฬา อบจ.พล.
253	อาคารหอพักนักเรียน	เพื่อจัดให้มีสถานที่พักของนักเรียนชาย-หญิง แยกกันอย่างเหมาะสมพอเพียง จำนวน 2 หลัง	หอพักนักเรียน ชาย 1 หลัง หอพักนักเรียน หญิง 1 หลัง รวม 2 หลัง	-	13,000,000 งบ อบจ.พล.	-	ครู นักเรียนโรงเรียนกีฬา อบจ.พล. มีสถานที่พักพอเพียงและเหมาะสม	ร.ร.กีฬา อบจ.พล.

ที่	โครงการ	วัตถุประสงค์	เป้าหมาย (ผลผลิตของโครงการ)	งบประมาณและที่มา			ผลลัพธ์ที่คาดว่าจะได้รับ	หน่วยงาน ที่รับผิดชอบ
				2552 (บาท)	2553 (บาท)	2554 (บาท)		
254	ก่อสร้างอาคารเรียน 4 ชั้น จำนวน 12 ห้อง	เพื่อก่อสร้างอาคารเรียนให้กับ นักเรียนและครูให้มีสถานที่ในการจัด การศึกษาอย่างพอเพียงและเหมาะสม	อาคารเรียน 4 ชั้น จำนวน 12 ห้อง	-	16,000,000 งบ อบจ.พล.	-	ครู บุคลากรทางการศึกษาและ นักเรียนมีสถานที่ในการจัดการ เรียนการสอนอย่างเพียงพอและ เหมาะสม	ร.ร.กีฬา อบจ.พล.
255	จัดซื้อครุภัณฑ์ ห้องสำนักงาน	เพื่อจัดหาครุภัณฑ์ อุปกรณ์เครื่องมือ ในการสนับสนุนการจัดการศึกษา	ครุภัณฑ์ อุปกรณ์เครื่องมือ เช่น โต๊ะ ทำงานพร้อมเก้าอี้ ตู้เก็บเอกสาร โต๊ะ ประชุมพร้อมเก้าอี้	-	800,000 งบ อบจ.พล.	-	ครู บุคลากรทางการศึกษาและ นักเรียนมีครุภัณฑ์ อุปกรณ์ ในการ ดำเนินการทั่วไปอย่างเพียงพอ	ร.ร.กีฬา อบจ.พล.
256	จัดซื้อสัญญาณบอกเวลา	เพื่อใช้เป็นสัญญาณบอกเวลาใน การเรียนการสอนของนักเรียนโรงเรียน กีฬา	สัญญาณกริ่งบอกเวลาจำนวน 1 ชุด พร้อมอุปกรณ์ครบชุด	30,000 งบ อบจ.พล.	-	-	ครูและนักเรียนทราบเวลาการเรียน การสอน	ร.ร.กีฬา อบจ.พล.
257	จัดซื้อเครื่องฉายโสตทัศนศึกษา	เพื่อใช้ในการเรียนการสอนผลิตสื่อ สำหรับประชาสัมพันธ์การดำเนิน กิจกรรมของโรงเรียน	โปรเจคเตอร์ กล้องวีดีโอ โทรทัศน์ เครื่องขยายเสียง เครื่องเล่น ดีวีดี	-	-	1,000,000 งบ อบจ.พล.	ครู นักเรียนมีเครื่องมือ อุปกรณ์ที่มี คุณภาพ และเหมาะสมกับการ เรียนการสอนและการปฏิบัติงาน	ร.ร.กีฬา อบจ.พล.
258	จัดซื้ออุปกรณ์เกี่ยวกับวิทยาศาสตร์ การกีฬา	เพื่อใช้ในการเรียนการสอนของครู และนักเรียน	อุปกรณ์เกี่ยวกับวิทยาศาสตร์การกีฬา	400,000 งบ อบจ.พล.	-	-	ครู นักเรียนมีเครื่องมือ อุปกรณ์ที่มี คุณภาพ เหมาะสมกับการเรียน การสอนและการปฏิบัติงาน	ร.ร.กีฬา อบจ.พล.

ที่	โครงการ	วัตถุประสงค์	เป้าหมาย (ผลผลิตของโครงการ)	งบประมาณและที่มา			ผลลัพธ์ที่คาดว่าจะได้รับ	หน่วยงาน ที่รับผิดชอบ
				2552 (บาท)	2553 (บาท)	2554 (บาท)		
259	จัดซื้อเครื่องปรับอากาศ	เพื่อสนับสนุนการเรียนการสอนให้เกิด คุณภาพและประสิทธิภาพ	เครื่องปรับอากาศ จำนวน 40 เครื่อง	-	1,200,000 งบ อบจ.พล.	-	ครู บุคลากรทางการศึกษา นักเรียน ได้รับความสะดวก สบายในการ เรียนการสอน	ร.ร.กීฟ้า อบจ.พล.
260	จัดซื้อเครื่องโทรทัศน์ โทรสาร วิทยุสื่อสาร	เพื่อสนับสนุนการเรียนการสอน ให้เกิดคุณภาพและประสิทธิภาพ	เครื่องโทรทัศน์ โทรสาร วิทยุสื่อสาร	-	62,500 งบ อบจ.พล.	-	ครู บุคลากรทางการศึกษา นักเรียน ได้รับความสะดวก สบายในการ เรียนการสอน	ร.ร.กี้ฟ้า อบจ.พล.
261	จัดซื้อโต๊ะอาหาร พร้อมเก้าอี้	เพื่อให้ครู บุคลากรทางการศึกษา นักเรียนใช้ในการนั่งรับประทานอาหาร อาหารอย่างพอเพียงและเหมาะสม	โต๊ะอาหารพร้อมเก้าอี้ 50 ชุด	150,000 งบ อบจ.พล.	-	-	ครู บุคลากรทางการศึกษา นักเรียน มีที่นั่งรับประทานอาหารพอเพียง และสะดวกสบาย	ร.ร.กี้ฟ้า อบจ.พล.
262	จัดซื้อโต๊ะ-เก้าอี้นักเรียนเดี่ยว	เพื่อให้นักเรียนมีโต๊ะ - เก้าอี้นั่งอย่าง เพียงพอ	โต๊ะ-เก้าอี้นักเรียนเดี่ยว จำนวน 300 ชุด	300,000 งบ อบจ.พล.	-	-	นักเรียนโรงเรียนกี้ฟ้า อบจ.พล. มีโต๊ะเก้าอี้นักเรียนนั่งเพียงพอ	ร.ร.กี้ฟ้า อบจ.พล.
263	จัดซื้อครุภัณฑ์สื่อสารสนเทศ	เพื่อสนับสนุนการเรียนการสอนของ นักเรียนให้เกิดประสิทธิภาพ	ครุภัณฑ์สื่อสารสนเทศ	500,000 งบ อบจ.พล.	-	-	ครู นักเรียนโรงเรียนกี้ฟ้า อบจ.พล. ได้รับการสนับสนุนด้านครุภัณฑ์ และสื่อการสอนทันสมัย	ร.ร.กี้ฟ้า อบจ.พล.

ที่	โครงการ	วัตถุประสงค์	เป้าหมาย (ผลผลิตของโครงการ)	งบประมาณและที่มา			ผลลัพธ์ที่คาดว่าจะได้รับ	หน่วยงาน ที่รับผิดชอบ
				2552 (บาท)	2553 (บาท)	2554 (บาท)		
264	จัดซื้อครุภัณฑ์ทางการศึกษา (ห้องปฏิบัติการคอมพิวเตอร์)	1.เพื่อให้ให้นักเรียน มีครุภัณฑ์ที่ทันสมัย 2.เพื่อให้ให้นักเรียนมีทักษะในวิชาชีพ และการเรียนที่ทันสมัย 3.เพื่อเพิ่มศักยภาพในการสอนให้เกิด ประสิทธิภาพ	1. ห้องปฏิบัติการคอมพิวเตอร์ จำนวน 2 ห้อง (100 ตัว) 2. ห้องพร้อมด้วยระบบ Network และ อุปกรณ์ครบชุด เช่น เครื่องปริ้นท์เลเซอร์ เครื่องควบคุมและสำรองไฟฟ้า(UPS) ขนาดไม่ต่ำกว่า IKVA,โต๊ะวางเครื่อง คอมพิวเตอร์,โต๊ะวางเครื่องปริ้น,เก้าอี้ 3. Sever จำนวน 2 เครื่อง 4. เครื่องมัลติมีเดีย โปรเจคเตอร์ระบบ XGA จำนวน 2 เครื่อง 5. จอรับภาพชนิดมีเอ็ดจี้ จำนวน 2 จอ	5,000,000 งบ อบจ.พล.	-	-	ครู นักเรียนมีเครื่องมือ อุปกรณ์ที่มี คุณภาพ เหมาะสมกับการเรียน การสอนและการปฏิบัติงาน	ร.ร.กีฬา อบจ.พล.
265	จัดสร้างโรงอาหาร	เพื่อให้เป็นสถานที่ประกอบอาหาร รับประทานอาหารที่ถูกสุขอนามัย	โรงอาหาร ขนาดรองรับนักเรียน 480 คน	4,500,000 งบ อบจ.พล.	-	-	ทำให้มีโรงอาหารเพียงพอแก่ จำนวนนักเรียน และสามารถใช้จ่าย กิจกรรมที่ส่งเสริมความรู้แก่ นักเรียนและกิจกรรมอื่น ๆ ได้อย่าง สะดวกสบายและมีประสิทธิภาพ	ร.ร.กีฬา อบจ.พล.
266	ห้องน้ำ ห้องส้วม นักเรียน ครู และบุคลากรทางการศึกษา	เพื่อให้ครู นักเรียนได้มีห้องน้ำ ห้อง ส้วม ที่ถูกสุขลักษณะและพอเพียง	ห้องน้ำชาย ห้องส้วมชาย จำนวน 10 ห้อง , ห้องน้ำ ห้องส้วมหญิง 10 ห้อง ห้องน้ำครู 2 ห้อง	1,000,000 งบ อบจ.พล.	-	-	ครูและนักเรียนมีห้องน้ำ ห้องส้วม ใช้อย่างเพียงพอกับความต้องการ	ร.ร.กีฬา อบจ.พล.

ที่	โครงการ	วัตถุประสงค์	เป้าหมาย (ผลผลิตของโครงการ)	งบประมาณและที่มา			ผลลัพธ์ที่คาดว่าจะได้รับ	หน่วยงาน ที่รับผิดชอบ
				2552 (บาท)	2553 (บาท)	2554 (บาท)		
267	จัดซื้อเตียงเหล็ก 2 ชั้น แบบ ถอดไม่ได้	เพื่อจัดหาครุภัณฑ์ เตียงนอนให้กับ นักเรียน	เตียงเหล็ก 2 ชั้น แบบถอดไม่ได้ จำนวน 80 เตียง	320,000 งบ อบจ.พล.	-	-	นักเรียนโรงเรียนกีฬา อบจ.พล. มีเตียงนอนที่เหมาะสมและเพียงพอ กับจำนวนนักเรียน	ร.ร.กีฬา อบจ.พล.
268	จัดซื้อครุภัณฑ์กีฬา	เพื่อจัดหาครุภัณฑ์การฝึกกีฬาตาม ชนิดกีฬาที่เปิดสอนให้ครบถ้วน และถูกต้อง	ครุภัณฑ์กีฬา	400,000 งบ อบจ.พล.	-	-	นักเรียนโรงเรียนกีฬา อบจ.พล. มีครุภัณฑ์ที่ใช้ฝึกกีฬาแต่ละชนิด ครบถ้วนและถูกต้องตาม มาตรฐาน	ร.ร.กีฬา อบจ.พล.
269	ปรับปรุงภูมิทัศน์ ภายในโรงเรียน	เพื่อให้โรงเรียนมีสถานที่ บริเวณ ที่สวยงาม	ปรับปรุงภูมิทัศน์ ภายในโรงเรียน	200,000 งบ อบจ.พล.	-	-	ทำให้โรงเรียนมีสถานที่ สวยงาม	ร.ร.กีฬา อบจ.พล.
270	ติดตั้งสัญญาณวงจรเครือข่าย อินเทอร์เน็ต	เพื่อใช้ในกิจการของโรงเรียน	ติดตั้งสัญญาณวงจรเครือข่าย อินเทอร์เน็ต	15,000 งบ อบจ.พล.	-	-	ทำให้การดำเนินงานกิจการต่างๆ ของโรงเรียนเป็นไปอย่างมี ประสิทธิภาพ	ร.ร.กีฬา อบจ.พล.
271	ปรับปรุงห้องเรียนห้องปฏิบัติการ ห้องพยาบาล และห้องสำนักงาน ฯลฯ	เพื่อให้นักเรียนมีห้องเรียน ห้อง ปฏิบัติการ ห้องพยาบาล และ ห้องสำนักงาน ที่พร้อมใช้ทันสมัย	ห้องเรียน ห้องปฏิบัติการ ห้องพยาบาล และห้องสำนักงาน ฯลฯ	1,000,000 งบ อบจ.พล.	-	-	ทำให้นักเรียน มีห้องเรียน ห้อง ปฏิบัติการ ห้องพยาบาล ห้อง สำนักงาน ที่พร้อมใช้และทันสมัย	ร.ร.กีฬา อบจ.พล.
272	ก่อสร้างอาคารอาบน้ำ สำหรับ นักเรียนโรงเรียนกีฬา อบจ.พล.	เพื่อใช้ในกิจการของโรงเรียน อำนวย ความสะดวกให้กับนักเรียน	อาคารอาบน้ำ	2,000,000 งบ อบจ.พล.	-	-	ทำให้นักเรียน ได้รับความสะดวก เพิ่มมากขึ้น	ร.ร.กีฬา อบจ.พล.

ที่	โครงการ	วัตถุประสงค์	เป้าหมาย (ผลผลิตของโครงการ)	งบประมาณและที่มา			ผลลัพธ์ที่คาดว่าจะได้รับ	หน่วยงาน ที่รับผิดชอบ
				2552 (บาท)	2553 (บาท)	2554 (บาท)		
273	จัดซื้อครุภัณฑ์วิทยาศาสตร์	เพื่อใช้สำหรับการจัดการเรียนการสอน กลุ่มสาระวิทยาศาสตร์	ครุภัณฑ์วิทยาศาสตร์	200,000 งบ อบจ.พล.	-	-	ทำให้นักเรียน มีอุปกรณ์วิทยาศาสตร์ ไว้ใช้ในการเรียน	ร.ร.กีฬา อบจ.พล.
274	ปรับปรุงห้องปฏิบัติการทางวิทยาศาสตร์	เพื่อให้มีห้องปฏิบัติการทางวิทยาศาสตร์ พร้อมใช้ในการเรียนการสอน	ปรับปรุงห้องปฏิบัติการทางวิทยาศาสตร์	198,000 งบ อบจ.พล.	-	-	ทำให้มีห้องปฏิบัติการทางวิทยาศาสตร์ ไว้ใช้ในการเรียน	ร.ร.กีฬา อบจ.พล.
275	จัดทำป้ายชื่อโรงเรียน	เพื่อเป็นการประชาสัมพันธ์โรงเรียน ให้เป็นที่รู้จัก	ป้ายชื่อโรงเรียน	200,000 งบ อบจ.พล.	-	-	ทำให้โรงเรียนเป็นที่รู้จักโดยทั่วไป	ร.ร.กีฬา อบจ.พล.
276	จัดซื้อโต๊ะวางคอมพิวเตอร์ พร้อมเก้าอี้	เพื่อใช้ในงานประจำสำนักงาน และห้องปฏิบัติการคอมพิวเตอร์	โต๊ะวางคอมพิวเตอร์พร้อมเก้าอี้ จำนวน 45 ชุด ๆ ละ 2,200 บาท	99,000 งบ อบจ.พล.	-	-	ทำให้การปฏิบัติงานเป็นไปอย่างมีประสิทธิภาพ	ร.ร.กีฬา อบจ.พล.
277	จัดซื้อครุภัณฑ์วิทยาศาสตร์ และการแพทย์	เพื่อใช้ในงานกิจการของโรงเรียน	ครุภัณฑ์วิทยาศาสตร์และการแพทย์	100,000 งบ อบจ.พล.	-	-	ทำให้การปฏิบัติงานเป็นไปอย่างมีประสิทธิภาพ	ร.ร.กีฬา อบจ.พล.
278	จัดซื้อครุภัณฑ์ห้องสมุด	เพื่อใช้ในงานกิจการของโรงเรียน	ครุภัณฑ์ห้องสมุด	200,000 งบ อบจ.พล.	-	-	ทำให้การปฏิบัติงานเป็นไปอย่างมีประสิทธิภาพ	ร.ร.กีฬา อบจ.พล.
279	จัดซื้อชุดรับแขกไม้	เพื่อใช้สำหรับงานอาคารสถานที่ พิธี และรัฐพิธี	ชุดรับแขกไม้ จำนวน 1 ชุด	50,000 งบ อบจ.พล.	-	-	ทำให้งานพิธี รัฐพิธี ได้รับความสะดวก	ร.ร.กีฬา อบจ.พล.

ที่	โครงการ	วัตถุประสงค์	เป้าหมาย (ผลผลิตของโครงการ)	งบประมาณและที่มา			ผลลัพธ์ที่คาดว่าจะได้รับ	หน่วยงาน ที่รับผิดชอบ
				2552 (บาท)	2553 (บาท)	2554 (บาท)		
280	จัดซื้อเครื่องมือ สำหรับใช้ประกอบอาหาร	เพื่อใช้สำหรับประกอบอาหารให้นักเรียน	เครื่องมือใช้ประกอบอาหาร เช่น เต้าแก๊ส, ตู้อบ, หม้อหุงข้าว ฯลฯ	200,000 งบ อบจ.พล.	-	-	ทำให้นักเรียนได้รับความสะดวกในการรับประทานอาหาร	ร.ร.กีฬา อบจ.พล.
281	จัดซื้อตู้เย็น	เพื่อใช้ประจำสำนักงานและห้องพยาบาล	ตู้เย็น ขนาด 7 คิวปิกฟุต จำนวน 4 ตู้ ตู้ละ 7,500 บาท	30,000 งบ อบจ.พล.	-	-	ทำให้การปฏิบัติงานเป็นไปอย่างมีประสิทธิภาพ	ร.ร.กีฬา อบจ.พล.
282	จัดซื้อเครื่องดับเพลิง	เพื่อใช้ในกิจการของโรงเรียนเมื่อเกิดเหตุไฟไหม้	เครื่องดับเพลิง ขนาด 3 ปอนด์ จำนวน 20 เครื่อง ๆ ละ 2,000 บาท	40,000 งบ อบจ.พล.	-	-	ทำให้สถานที่ราชการไม่เกิดความเสียหาย	ร.ร.กีฬา อบจ.พล.
283	จัดซื้อเก้าอี้ชนิดเบาะนวม	เพื่อใช้ในงานรัฐพิธี	เก้าอี้ชนิดเบาะนวม จำนวน 150 ตัว ตัวละ 500 บาท	75,000 งบ อบจ.พล.	-	-	ทำให้การดำเนินงานรัฐพิธี งานพิธี เป็นไปอย่างมีประสิทธิภาพ	ร.ร.กีฬา อบจ.พล.
284	จัดซื้อเครื่องทำน้ำเย็นแบบท่อต่อ ชนิด 6 ก๊อก	เพื่อใช้ในกิจการของโรงเรียนกีฬา และประจำโรงอาหาร	เครื่องทำน้ำเย็นแบบท่อต่อ ชนิด 6 ก๊อก	60,000 งบ อบจ.พล.	-	-	ทำให้นักเรียนได้รับความสะดวก มีน้ำดื่มที่สะอาด ปลอดภัย	ร.ร.กีฬา อบจ.พล.
285	จัดซื้อเครื่องทำน้ำเย็นแบบท่อต่อ ชนิด 2 ก๊อก	เพื่อใช้ในกิจการของโรงเรียนกีฬา, สำนักงานและห้องพยาบาล	เครื่องทำน้ำเย็นแบบท่อต่อ ชนิด 2 ก๊อก จำนวน 3 เครื่อง ๆ ละ 14,000 บาท	42,000 งบ อบจ.พล.	-	-	ทำให้นักเรียนได้รับความสะดวก มีน้ำดื่มที่สะอาด ปลอดภัย	ร.ร.กีฬา อบจ.พล.
286	จัดซื้อเครื่องทำน้ำเย็นแบบท่อต่อ ชนิด 1 ก๊อก	เพื่อใช้ในกิจการของโรงเรียนกีฬาประจำอาคารเรียน	เครื่องทำน้ำเย็นแบบท่อต่อ ชนิด 1 ก๊อก จำนวน 10 เครื่อง ๆ ละ 10,000 บาท	100,000 งบ อบจ.พล.	-	-	ทำให้นักเรียนได้รับความสะดวก มีน้ำดื่มที่สะอาด ปลอดภัย	ร.ร.กีฬา อบจ.พล.

ที่	โครงการ	วัตถุประสงค์	เป้าหมาย (ผลผลิตของโครงการ)	งบประมาณและที่มา			ผลลัพธ์ที่คาดว่าจะได้รับ	หน่วยงาน ที่รับผิดชอบ
				2552 (บาท)	2553 (บาท)	2554 (บาท)		
287	จัดซื้อโทรทัศน์สี ชนิดจอ LCD ขนาด 32 นิ้ว	เพื่อใช้ในการติดตามรับฟังข่าวสารและความรู้ต่างๆ	โทรทัศน์สี ชนิดจอ LCD ขนาด 32 นิ้ว จำนวน 4 เครื่อง ๆ ละ 24,000 บาท	96,000 งบ อบจ.พล.	-	-	ทำให้รับฟังข่าวสารได้อย่างรวดเร็ว	ร.ร.กีฬา อบจ.พล.
288	จัดซื้อเครื่องฉายทึบแสง	เพื่อใช้ในกิจการของโรงเรียน	เครื่องฉายทึบแสง จำนวน 1 เครื่อง ๆ ละ 50,000 บาท	50,000 งบ อบจ.พล.	-	-	ทำให้กิจการของโรงเรียนดำเนินการไปอย่างมีประสิทธิภาพ	ร.ร.กีฬา อบจ.พล.
289	จัดซื้อกล้องถ่ายภาพนิ่งดิจิตอล	เพื่อใช้ในการจัดเก็บภาพกิจกรรมต่างๆ	กล้องถ่ายภาพนิ่งดิจิตอล	40,000 งบ อบจ.พล.	-	-	ทำให้การจัดเก็บภาพกิจกรรมต่างๆ เป็นไปอย่างมีประสิทธิภาพ	ร.ร.กีฬา อบจ.พล.
290	จัดซื้อเครื่องมัลติมีเดียโปรเจคเตอร์	เพื่อใช้ในกิจการของโรงเรียน	เครื่องมัลติมีเดียโปรเจคเตอร์ จำนวน 1 เครื่อง	117,000 งบ อบจ.พล.	-	-	ทำให้การปฏิบัติงานกิจการของโรงเรียนเป็นไปอย่างมีประสิทธิภาพ	ร.ร.กีฬา อบจ.พล.
291	จัดซื้อเครื่องเล่นดีวีดี	เพื่อใช้ในกิจการของโรงเรียน	เครื่องเล่นดีวีดี จำนวน 2 เครื่อง	10,000 งบ อบจ.พล.	-	-	ทำให้การปฏิบัติงานกิจการของโรงเรียนเป็นไปอย่างมีประสิทธิภาพ	ร.ร.กีฬา อบจ.พล.
292	จัดซื้อเครื่องสำรองไฟ (UPS)	เพื่อใช้ในกิจการของโรงเรียน	เครื่องสำรองไฟ (UPS) จำนวน 25 เครื่อง เครื่องละ 3,000 บาท	75,000 งบ อบจ.พล.	-	-	ทำให้การปฏิบัติงานกิจการของโรงเรียนเป็นไปอย่างมีประสิทธิภาพ	ร.ร.กีฬา อบจ.พล.
293	จัดซื้อเครื่องถ่ายภาพเอกสารสีแบบอัตโนมัติ	เพื่อใช้ในกิจการของโรงเรียน	เครื่องถ่ายภาพเอกสารสีแบบอัตโนมัติ เรียงเล่มได้ และถ่ายได้ 2 หน้า จำนวน 1 เครื่อง	250,000 งบ อบจ.พล.	-	-	ทำให้การปฏิบัติงานกิจการของโรงเรียนเป็นไปอย่างมีประสิทธิภาพ	ร.ร.กีฬา อบจ.พล.

ที่	โครงการ	วัตถุประสงค์	เป้าหมาย (ผลผลิตของโครงการ)	งบประมาณและที่มา			ผลลัพธ์ที่คาดว่าจะได้รับ	หน่วยงาน ที่รับผิดชอบ
				2552 (บาท)	2553 (บาท)	2554 (บาท)		
294	จัดซื้อกล้องถ่ายวิดีโอ	เพื่อใช้ในกิจการของโรงเรียน	กล้องถ่ายวิดีโอ จำนวน 1 เครื่อง	50,000 งบ อบจ.พล.	-	-	ทำให้การบันทึกภาพกิจกรรม แผนงานเป็นไปอย่างมีประสิทธิภาพ	ร.ร.กีฬา อบจ.พล.
295	จัดซื้อเครื่องพิมพ์ชนิดแคร์ยาว	เพื่อใช้ในการปฏิบัติกิจการของ โรงเรียน	เครื่องพิมพ์ชนิดแคร์ยาว จำนวน 1 เครื่อง	70,000 งบ อบจ.พล.	-	-	ทำให้การปฏิบัติงานกิจการของ โรงเรียนเป็นไปอย่างมีประสิทธิภาพ	ร.ร.กีฬา อบจ.พล.
296	จัดซื้อตู้เหล็กเก็บเอกสาร ขนาด 4 ลิ้นชัก	เพื่อใช้ในกิจการของโรงเรียน	ตู้เหล็กเก็บเอกสาร 4 ลิ้นชัก จำนวน 4 ตู้ ๆ ละ 5,500 บาท	22,000 งบ อบจ.พล.	-	-	ทำให้การปฏิบัติงานกิจการของ โรงเรียนเป็นไปอย่างมีประสิทธิภาพ	ร.ร.กีฬา อบจ.พล.
297	จัดซื้อเครื่องคอมพิวเตอร์ ชนิดพกพา	เพื่อใช้ในการจัดการเรียนการสอน ประจำห้องปฏิบัติการคอมพิวเตอร์	เครื่องคอมพิวเตอร์ชนิดพกพา พร้อม อุปกรณ์ครบชุด จำนวน 1 เครื่อง ๆ ละ 28,500 บาท	28,500 งบ อบจ.พล.	-	-	ทำให้การปฏิบัติงานกิจการของ โรงเรียนเป็นไปอย่างมีประสิทธิภาพ	ร.ร.กีฬา อบจ.พล.
298	จัดซื้อเครื่องคอมพิวเตอร์ พร้อม อุปกรณ์ครบชุด สำหรับสำนักงาน	เพื่อใช้ในกิจการของโรงเรียน	เครื่องคอมพิวเตอร์พร้อมอุปกรณ์ครบชุด จำนวน 10 เครื่อง ๆ ละ 30,000 บาท	300,000 งบ อบจ.พล.	-	-	ทำให้การปฏิบัติงานกิจการของ โรงเรียนเป็นไปอย่างมีประสิทธิภาพ	ร.ร.กีฬา อบจ.พล.
299	จัดซื้อเครื่องพิมพ์ชนิดเลเซอร์ ขาว-ดำ	เพื่อใช้ในกิจการของโรงเรียน	เครื่องพิมพ์ชนิดเลเซอร์ ขาว-ดำ จำนวน 3 เครื่อง ๆ ละ 12,000 บาท	36,000 งบ อบจ.พล.	-	-	ทำให้การปฏิบัติงานกิจการของ โรงเรียนเป็นไปอย่างมีประสิทธิภาพ	ร.ร.กีฬา อบจ.พล.
300	จัดซื้อโต๊ะ สำหรับจัดประชุม พร้อมเก้าอี้เบาะนวม	เพื่อใช้ในกิจการของโรงเรียน	โต๊ะพร้อมเก้าอี้ จำนวน 20 ที่นั่ง	40,000 งบ อบจ.พล.	-	-	ทำให้การปฏิบัติงานกิจการของ โรงเรียนเป็นไปอย่างมีประสิทธิภาพ	ร.ร.กีฬา อบจ.พล.

ที่	โครงการ	วัตถุประสงค์	เป้าหมาย (ผลผลิตของโครงการ)	งบประมาณและที่มา			ผลลัพธ์ที่คาดว่าจะได้รับ	หน่วยงาน ที่รับผิดชอบ
				2552 (บาท)	2553 (บาท)	2554 (บาท)		
301	จัดจ้างติดผ้า màn ประจำหอพักนักเรียน	เพื่อใช้ในกิจการของโรงเรียน	ติดตั้งผ้า màn ประจำหอพักนักเรียน	100,000 งบ อบจ.พล.	-	-	ทำให้การปฏิบัติงานกิจการของโรงเรียนเป็นไปอย่างมีประสิทธิภาพ	ร.ร.กีฬา อบจ.พล.
302	จัดซื้อเครื่อง DVD Writer External	เพื่อใช้ในกิจการของโรงเรียน	เครื่อง DVD Writer External	4,000 งบ อบจ.พล.	-	-	ทำให้การปฏิบัติงานกิจการของโรงเรียนเป็นไปอย่างมีประสิทธิภาพ	ร.ร.กีฬา อบจ.พล.
303	จัดซื้อตู้ใส่แฟ้มเอกสาร 4 ชั้น แบบมีล้อเลื่อน	เพื่อใช้ในกิจการของโรงเรียน	ตู้ใส่แฟ้มเอกสาร 4 ชั้น แบบมีล้อเลื่อน จำนวน 4 ตู้ ๆ ละ 4,500 บาท	18,000 งบ อบจ.พล.	-	-	ทำให้การปฏิบัติงานกิจการของโรงเรียนเป็นไปอย่างมีประสิทธิภาพ	ร.ร.กีฬา อบจ.พล.
304	จัดซื้อพัดลมติดเพดาน	เพื่อใช้ในกิจการของโรงเรียน	พัดลมติดเพดานใบพัด ขนาด 18 นิ้ว พร้อมติดตั้ง จำนวน 48 ตัว ๆ ละ 2,500 บาท	120,000 งบ อบจ.พล.	-	-	ทำให้การปฏิบัติงานกิจการของโรงเรียนเป็นไปอย่างมีประสิทธิภาพ	ร.ร.กีฬา อบจ.พล.
305	จัดซื้อตู้เหล็กเก็บเอกสาร ขนาด 15 ลิ้นชัก	เพื่อใช้ในกิจการของโรงเรียน	ตู้เหล็กเก็บเอกสาร 15 ลิ้นชัก จำนวน 2 ตู้ ๆ ละ 5,000 บาท	10,000 งบ อบจ.พล.	-	-	ทำให้การปฏิบัติงานกิจการของโรงเรียนเป็นไปอย่างมีประสิทธิภาพ	ร.ร.กีฬา อบจ.พล.
306	จัดซื้อตู้เหล็กเก็บเอกสาร ขนาด 4 ลิ้นชัก	เพื่อใช้ในกิจการของโรงเรียน	ตู้เหล็กเก็บเอกสาร 4 ลิ้นชัก จำนวน 4 ตู้ ๆ ละ 4,000 บาท	16,000 งบ อบจ.พล.	-	-	ทำให้การปฏิบัติงานกิจการของโรงเรียนเป็นไปอย่างมีประสิทธิภาพ	ร.ร.กีฬา อบจ.พล.
307	จัดซื้อตู้บานเลื่อนกระจกชั้น ตู้บานเลื่อนเหล็กทึบพร้อมฐาน	เพื่อใช้ในกิจการของโรงเรียน	ตู้บานเลื่อนกระจกชั้น ตู้บานเลื่อนเหล็กทึบพร้อมฐาน จำนวน 4 ชุด ๆ ละ 7,500 บาท	30,000 งบ อบจ.พล.	-	-	ทำให้การปฏิบัติงานกิจการของโรงเรียนเป็นไปอย่างมีประสิทธิภาพ	ร.ร.กีฬา อบจ.พล.

ที่	โครงการ	วัตถุประสงค์	เป้าหมาย (ผลผลิตของโครงการ)	งบประมาณและที่มา			ผลลัพธ์ที่คาดว่าจะได้รับ	หน่วยงาน ที่รับผิดชอบ
				2552 (บาท)	2553 (บาท)	2554 (บาท)		
308	จัดซื้อเครื่องโทรทัศน์	เพื่อใช้ในกิจการของโรงเรียน	เครื่องโทรทัศน์ จำนวน 5 เครื่อง	15,000 งบ อบจ.พล.	-	-	ทำให้การปฏิบัติงานกิจการของโรงเรียนเป็นไปอย่างมีประสิทธิภาพ	ร.ร.กีฬา อบจ.พล.
309	จัดซื้อตู้เสื้อผ้าเหล็ก	เพื่อใช้ในกิจการของโรงเรียน	ตู้เสื้อผ้าเหล็ก ขนาด 2 ประตู จำนวน 160 ตู้ ๆ ละ 4,000 บาท	640,000 งบ อบจ.พล.	-	-	ทำให้การปฏิบัติงานกิจการของโรงเรียนเป็นไปอย่างมีประสิทธิภาพ	ร.ร.กีฬา อบจ.พล.
310	จัดซื้อเครื่องพิมพ์ดีดพลาสติกพร้อมอุปกรณ์	เพื่อใช้ในกิจการของโรงเรียน	เครื่องพิมพ์ดีดพลาสติก พร้อมอุปกรณ์ จำนวน 1 เครื่อง	70,000 งบ อบจ.พล.	-	-	ทำให้การปฏิบัติงานกิจการของโรงเรียนเป็นไปอย่างมีประสิทธิภาพ	ร.ร.กีฬา อบจ.พล.
311	จัดซื้อเครื่องโทรสารแบบใช้กระดาษธรรมดา	เพื่อใช้ในกิจการของโรงเรียน	เครื่องโทรสารแบบใช้กระดาษธรรมดา ส่งเอกสารได้ครั้งละ 30 แผ่น จำนวน 1 เครื่อง	30,000 งบ อบจ.พล.	-	-	ทำให้การปฏิบัติงานกิจการของโรงเรียนเป็นไปอย่างมีประสิทธิภาพ	ร.ร.กีฬา อบจ.พล.
312	จัดซื้อเก้าอี้เบาะทำงาน สำหรับผู้บริหาร ข้าราชการ ครู และบุคลากรทางการศึกษา	เพื่อใช้ในกิจการของโรงเรียน	- เก้าอี้เบาะทำงาน ผู้บริหาร จำนวน 1 ตัว ๆ ละ 4,700 บาท - เก้าอี้เบาะ ข้าราชการครูและบุคลากรทางการศึกษา จำนวน 25 ตัว ๆ ละ 2,000 บาท	54,700 งบ อบจ.พล.	-	-	ทำให้การปฏิบัติงานกิจการของโรงเรียนเป็นไปอย่างมีประสิทธิภาพ	ร.ร.กีฬา อบจ.พล.
313	จัดซื้อโต๊ะหมู่บูชาพร้อมอุปกรณ์ครบชุด	เพื่อใช้ในกิจการของโรงเรียน	โต๊ะหมู่บูชาพร้อมอุปกรณ์ครบชุด จำนวน 1 ชุด	50,000 งบ อบจ.พล.	-	-	ทำให้การปฏิบัติงานกิจการของโรงเรียนเป็นไปอย่างมีประสิทธิภาพ	ร.ร.กีฬา อบจ.พล.

ที่	โครงการ	วัตถุประสงค์	เป้าหมาย (ผลผลิตของโครงการ)	งบประมาณและที่มา			ผลลัพธ์ที่คาดว่าจะได้รับ	หน่วยงาน ที่รับผิดชอบ
				2552 (บาท)	2553 (บาท)	2554 (บาท)		
314	จัดซื้อโต๊ะทำงานผู้บริหาร ข้าราชการ ครู ลูกจ้าง และ บุคลากรทางการศึกษา	เพื่อใช้ในกิจการของโรงเรียน	- โต๊ะทำงานผู้บริหาร จำนวน 1 ตัว ๆ ละ 8,500 บาท - โต๊ะทำงานข้าราชการครู และ บุคลากรทางการศึกษา จำนวน 25 ตัว ๆ ละ 6,400 บาท	168,500 งบ อบจ.พล.	-	-	ทำให้การปฏิบัติงานกิจการของ โรงเรียนเป็นไปอย่างมีประสิทธิภาพ	ร.ร.กีฬา อบจ.พล.
315	จัดสร้างห้องดาราศาสตร์ (ห้องฟ้าจำลอง) ขนาด 20 ม. องค์การบริหารส่วนจังหวัด พิษณุโลก ณ บึงราชนกก ต.สมอแข อ.เมือง จ.พิษณุโลก	1. เพื่อใช้เป็นสถานที่ศึกษาเรื่อง ท้องฟ้าจำลอง ดวงดาว อวกาศ และปรากฏการณ์ทางธรรมชาติ ให้กับประชาชนแต่ละจังหวัด 2. เพื่อเพิ่มคุณภาพและประสิทธิภาพ การเรียนการสอนทางด้าน วิทยาศาสตร์ 3. เป็นการเรียนเตรียมผู้เชี่ยวชาญ ทางด้านดาราศาสตร์ ของประเทศ สนองนโยบายของรัฐบาล อย่างแท้จริง	ห้องดาราศาสตร์ ขนาด 20 ม.	-	36,500,000 งบ อบจ.พล.	30,000,000 งบ อบจ.พล.	1. ผู้เรียนได้รับความรู้และสนุกกับ การเรียนดาราศาสตร์สมัยใหม่ 2. ผู้เรียน รู้จักกลุ่มดาวต่าง ๆ บนท้องฟ้า 3. ผู้เรียน รู้จักธรรมชาติของดาว และการเกิดปรากฏการณ์ ธรรมชาติต่าง ๆ 4. ผู้เรียน ได้ฝึกฝนทักษะการคิด อย่างมีเหตุผลและการจินตนาการ ซึ่งเป็นพื้นฐานสำคัญในการก้าว สู่การเป็นนักวิทยาศาสตร์ 5. ประเทศไทยจะมีนักดาราศาสตร์ ที่มีความรู้ ความสามารถ เทียบเท่าต่างประเทศ	กองพัสดุฯ

ยุทธศาสตร์ที่ 4 การพัฒนาคุณภาพชีวิตด้านการศึกษา ศิลปวัฒนธรรมและภูมิปัญญาท้องถิ่น

แนวทางการพัฒนา สนับสนุนและจัดให้มีกิจกรรม/โครงการที่ส่งเสริม ศิลปวัฒนธรรม ประเพณี และภูมิปัญญาท้องถิ่น

ที่	โครงการ	วัตถุประสงค์	เป้าหมาย (ผลผลิตของโครงการ)	งบประมาณและที่มา			ผลลัพธ์ที่คาดว่าจะได้รับ	หน่วยงาน ที่รับผิดชอบ
				2552 (บาท)	2553 (บาท)	2554 (บาท)		
1	ไหว้พระ 9 วัด	เพื่อให้ผู้สูงอายุและเด็กเยาวชนได้รับความรู้และผูกพันกันเป็นการสร้างจิตสำนึกในด้าน คุณธรรม จริยธรรม	ผู้สูงอายุ เด็ก และเยาวชน	1,000,000 งบ อบจ.พล.	1,000,000 งบ อบจ.พล.	1,000,000 งบ อบจ.พล.	ทำให้ผู้สูงอายุ และเด็กมีความผูกพัน เด็กมีจิตสำนึกที่ดี มีคุณธรรม จริยธรรม	กองส่งเสริม คุณภาพชีวิตฯ
2	ประเพณีสงกรานต์รดน้ำดำหัวและวันผู้สูงอายุแห่งชาติ	เพื่อเป็นการอนุรักษ์วัฒนธรรมไทยและตระหนักถึงความสำคัญของผู้สูงอายุและเป็นการสืบสานขนบธรรมเนียมประเพณีไทย	ผู้สูงอายุในจังหวัดพิษณุโลก	3,050,000 งบ อบจ.พล.	3,050,000 งบ อบจ.พล.	3,050,000 งบ อบจ.พล.	ทำให้ขนบธรรมเนียม ประเพณี และวัฒนธรรมไทย ได้รับการสืบสานคงอยู่ต่อไป	กองส่งเสริม คุณภาพชีวิตฯ
3	จัดซื้อเครื่องดนตรีไทย	1. เพื่ออนุรักษ์และส่งเสริมศิลปวัฒนธรรมไทย 2. เพื่อให้เยาวชนห่างไกลยาเสพติด	เครื่องดนตรีไทย	2,300,000 งบ อบจ.พล.	-	-	ทำให้นักเรียนและประชาชนของจังหวัดพิษณุโลกปลอดจากยาเสพติดและเป็นการใช้เวลาว่างให้เกิดประโยชน์	กองส่งเสริม คุณภาพชีวิตฯ
4	จัดงานวันสงท่ายปีเก่าต้อนรับปีใหม่	เพื่อจัดให้มีงานสังสรรค์รื่นเริงวันขึ้นปีใหม่ให้กับประชาชนในจังหวัดพิษณุโลก ได้ร่วมฉลอง	ประชาชนในจังหวัดพิษณุโลก ได้เข้าร่วมงานประเพณีวันขึ้นปีใหม่	3,000,000 งบ อบจ.พล.	3,000,000 งบ อบจ.พล.	-	ทำให้ประชาชนผู้เข้าร่วมงานมีความสุข สนุกสนาน	กองการศึกษาฯ

ที่	โครงการ	วัตถุประสงค์	เป้าหมาย (ผลผลิตของโครงการ)	งบประมาณและที่มา			ผลลัพธ์ที่คาดว่าจะได้รับ	หน่วยงาน ที่รับผิดชอบ
				2552 (บาท)	2553 (บาท)	2554 (บาท)		
5	จัดงานประเพณีสงกรานต์	เพื่อจัดให้มีการสังสรรค์รื่นเริงวันสงกรานต์ให้กับประชาชนในจังหวัดพิษณุโลกได้ร่วมฉลอง	ประชาชนในจังหวัดพิษณุโลกได้เข้าร่วมงานประเพณีสงกรานต์	1,000,000 งบ อบจ.พล.	1,000,000 งบ อบจ.พล.	-	ทำให้ประเพณีสงกรานต์ ได้รับการสืบสานคงอยู่ต่อไป	กองการศึกษาฯ
6	จัดงานรำลึกครบรอบวันสมเด็จพระนเรศวรมหาราช	เพื่อจัดให้มีงานรำลึกถึงองค์มหาราชเนื่องในวันครบรอบการเสด็จสวรรคต	ประชาชนในจังหวัดพิษณุโลกได้เข้าร่วมงานวันรำลึกครบรอบการเสด็จสวรรคต	1,500,000 งบ อบจ.พล.	-	-	ทำให้ประชาชนได้จิตสำนึกในพระมหากรุณาธิคุณขององค์สมเด็จพระนเรศวรมหาราช	กองการศึกษาฯ
7	จัดงานประเพณีลอยกระทง	เพื่อจัดให้มีงานประเพณีลอยกระทงประจำปีของจังหวัดพิษณุโลก	ประชาชนในจังหวัดพิษณุโลกได้เข้าร่วมงานประเพณีเพื่อสืบสานวัฒนธรรมไทย	3,000,000 งบ อบจ.พล.	3,000,000 งบ อบจ.พล.	3,000,000 งบ อบจ.พล.	ทำให้ประเพณีลอยกระทง ได้รับการสืบสานคงอยู่ต่อไป	กองการศึกษาฯ
8	ส่งเสริมประเพณีการแห่เทียนพรรษา	เพื่ออนุรักษ์รักษาไว้ ซึ่งขนบธรรมเนียมประเพณีให้คงอยู่ตลอดไป	องค์การบริหารส่วนจังหวัดพิษณุโลกจัดเทียนจำนำพรรษา เพื่อถวายตามวัดในเขตจังหวัดพิษณุโลก	300,000 งบ อบจ.พล.	300,000 งบ อบจ.พล.	300,000 งบ อบจ.พล.	ทำให้ข้าราชการ พนักงาน ลูกจ้าง ได้มีส่วนร่วมในกิจกรรมและรักษาขนบธรรมเนียม ประเพณี ให้คงอยู่ตลอดไป	กองการศึกษาฯ
9	บรรพชาสามเณรฤดูร้อน	เพื่อสนับสนุนเยาวชนให้ศึกษาจริยธรรมในช่วงปิดภาคฤดูร้อน	นักเรียน เยาวชน เขตจังหวัดพิษณุโลก ประมาณ 100 คน	300,000 งบ อบจ.พล.	300,000 งบ อบจ.พล.	300,000 งบ อบจ.พล.	ทำให้นักเรียนได้ใช้เวลาว่างให้เป็นประโยชน์ในช่วงปิดภาคฤดูร้อน	กองการศึกษาฯ

ที่	โครงการ	วัตถุประสงค์	เป้าหมาย (ผลผลิตของโครงการ)	งบประมาณและที่มา			ผลลัพธ์ที่คาดว่าจะได้รับ	หน่วยงาน ที่รับผิดชอบ
				2552 (บาท)	2553 (บาท)	2554 (บาท)		
10	การจัดงานประเพณีท้องถิ่น งานประเพณีปักธงชัย	เพื่อส่งเสริมสนับสนุนให้นักอนุรักษ์รักษาไว้ซึ่งขนบธรรมเนียมประเพณีให้คงอยู่ตลอดไป	นักเรียน เยาวชน ประชาชนทั่วไป ได้เข้าร่วมงานประเพณี	100,000 งบ อบจ.พล.	100,000 งบ อบจ.พล.	100,000 งบ อบจ.พล.	ทำให้ประเพณีท้องถิ่นได้รับการสืบสานคงอยู่ต่อไป	กองการศึกษาฯ
11	ครูภักดีดนตรีไทยสากลและ ดนตรีดุริยางค์	-เพื่ออนุรักษ์และส่งเสริม ศิลปวัฒนธรรมไทย -เพื่อเยาวชนไทยห่างไกลยาเสพติด	เครื่องดนตรีสากล	1,000,000 งบ อบจ.พล.	1,000,000 งบ อบจ.พล.	1,000,000 งบ อบจ.พล.	ทำให้ศิลปวัฒนธรรมไทยได้รับการอนุรักษ์ไว้ต่อไปและเยาวชนไทยได้ใช้เวลาว่างให้เกิดประโยชน์ ห่างไกลยาเสพติด	กองการศึกษาฯ
12	อบรมความรู้เรื่องพุทธศิลป์ แก่พระสังฆาธิการ	เพื่อส่งเสริมให้พระสังฆาธิการในเขตปกครองคณะสงฆ์จังหวัดพิษณุโลกได้อนุรักษ์พุทธศิลปะได้อย่างถูกต้องถาวรไว้ซึ่งมรดกทางศิลปะของชาติ	พระสังฆาธิการจังหวัดพิษณุโลก จำนวน 250 รูป	50,000 งบ อบจ.พล.	-	-	พระสังฆาธิการมีความรู้ความเข้าใจในการอนุรักษ์ศิลปกรรมทางพุทธศาสนา	กองการศึกษาฯ
13	บูรณะพระราชวังจันทน์	เพื่อดำเนินการบูรณะโบราณสถานให้ทรงคุณค่าแก่จังหวัดพิษณุโลก	พระราชวังจันทน์ได้รับการบูรณะและพัฒนา	50,000,000 งบ อบจ.พล.	50,000,000 งบ อบจ.พล.	50,000,000 งบ อบจ.พล.	พระราชวังจันทน์ได้รับการดูแลและบูรณะ พัฒนา ให้เป็นโบราณสถานที่ทรงคุณค่า	กองการศึกษาฯ
14	ก่อสร้างและบำรุงรักษา ศาสนสถานในสนามกีฬา จังหวัดพิษณุโลก	เพื่อให้ประชาชนในจังหวัดพิษณุโลกได้สักการะกราบไหว้	เพื่อเป็นค่าใช้จ่ายในการก่อสร้าง บำรุงรักษาศาสนสถาน	300,000 งบ อบจ.พล.	-	-	สนามกีฬาจังหวัดพิษณุโลกมีศาสนสถาน เพื่อให้ประชาชนได้สักการะกราบไหว้	กองการศึกษาฯ

ที่	โครงการ	วัตถุประสงค์	เป้าหมาย (ผลผลิตของโครงการ)	งบประมาณและที่มา			ผลลัพธ์ที่คาดว่าจะได้รับ	หน่วยงาน ที่รับผิดชอบ
				2552 (บาท)	2553 (บาท)	2554 (บาท)		
15	ก่อสร้างพิพิธภัณฑ์ทหาร กองทัพภาคที่ 3	1. เพื่อเป็นแหล่งเรียนรู้ทางด้าน ประวัติศาสตร์ทางทหาร 2. เพื่อจัดแสดงพระราชประวัติ ด้านการสงครามของสมเด็จพระนเรศวร สมเด็จพระเอกาทศรถ และพระพี่น้องสุพรรณภักถยา 3. เพื่อจัดแสดงพระราชกรณียกิจ ทางการทหารของพระบาทสมเด็จพระเจ้าอยู่หัวรัชกาลที่ 9	พิพิธภัณฑ์ทหาร ภายในค่ายสมเด็จพระนเรศวรมหาราช	4,000,000 งบ อบจ.พล.	-	-	1. ทำให้เกิดแหล่งเรียนรู้ด้าน ประวัติศาสตร์ทางทหาร 2. ผู้ที่เข้าชมเกิดความรักชาติและ ความภาคภูมิใจที่ได้เกิดมา เป็นคนไทย	กองการศึกษาฯ
16	ปรับปรุงภูมิทัศน์อนุสาวรีย์ สมเด็จพระนเรศวรมหาราช (โรงเรียนพิษณุโลกพิทยาคม)	เพื่อส่งเสริมให้อนุสาวรีย์สมเด็จพระนเรศวรมหาราช ร่มรื่น สวยงาม เป็นแหล่งเรียนรู้ด้านวัฒนธรรมทาง ประวัติศาสตร์ และให้อนุชนรุ่นหลัง สืบทอดความจงรักภักดีต่อสถาบัน ชาติ ศาสนาและพระมหากษัตริย์ และส่งเสริมให้โรงเรียนมีชื่อเสียงเป็น ความภาคภูมิใจของชาวพิษณุโลก	ภูมิทัศน์อนุสาวรีย์สมเด็จพระนเรศวรมหาราช	2,000,000 งบ อบจ.พล.	-	-	ทำให้ครู อาจารย์ นักเรียน สมาคมผู้ปกครองเก่าและประชาชน ชาวไทยทั่วไปมีสถานที่ประกอบ พิธีสักการะรำลึกถึงพระคุณองค์ สมเด็จพระนเรศวรมหาราชและ เป็นแหล่งเรียนรู้ด้านวัฒนธรรม และประวัติศาสตร์ชาติไทย	กองการศึกษาฯ

ยุทธศาสตร์ที่ 4 การพัฒนาคุณภาพชีวิตด้านการศึกษา ศิลปวัฒนธรรมและภูมิปัญญาท้องถิ่น

แนวทางการพัฒนา สนับสนุนและจัดให้มีแหล่งการเรียนรู้ตลอดชีวิต

ที่	โครงการ	วัตถุประสงค์	เป้าหมาย (ผลผลิตของโครงการ)	งบประมาณและที่มา			ผลลัพธ์ที่คาดว่าจะได้รับ	หน่วยงาน ที่รับผิดชอบ
				2552 (บาท)	2553 (บาท)	2554 (บาท)		
1	สื่อห้องสมุดแบบมีชีวิต	เพื่อส่งเสริมและพัฒนาให้เด็กและเยาวชนในเขตจังหวัดพิษณุโลก มีทักษะ และมีนิสัยรักการอ่าน	โรงเรียนมัธยมในจังหวัดพิษณุโลก จำนวน 42 โรงเรียน	16,800,000 งบ อบจ.พล.	-	-	ทำให้เด็ก และเยาวชน ในเขตจังหวัดพิษณุโลก มีทักษะ มีนิสัยรักการอ่าน	กองการศึกษาฯ
2	พัฒนาห้องสมุดโรงเรียนให้มีชีวิต โรงเรียนวัดหนองนา อ.บางระกำ จ.พิษณุโลก	เพื่อส่งเสริมและพัฒนาทักษะการเรียนรู้ และมีนิสัยรักการอ่าน	วัสดุ อุปกรณ์ คอมพิวเตอร์ และหนังสือ สำหรับห้องสมุด อุปกรณ์ ปรับปรุง ตกแต่งห้องสมุด	120,000 งบ อบจ.พล.	-	-	ทำให้นักเรียนได้พัฒนาทักษะการเรียนรู้ เพิ่มพูนทักษะในการอ่าน	กองการศึกษาฯ
3	จัดซื้อเครื่องคอมพิวเตอร์ พร้อมระบบ Internet	เพื่อส่งเสริมและพัฒนาให้เกิดการศึกษาค้นคว้าทางสื่อ ระบบ Internet	เครื่องคอมพิวเตอร์พร้อมระบบ Internet สำหรับชุมชน ชมรมสมาคม มูลนิธิใน เขตจังหวัดพิษณุโลก	1,000,000 งบ อบจ.พล.	-	-	ทำให้ประชาชนได้พัฒนาทักษะการสืบค้นความรู้ทางด้านต่าง ๆ	กองการศึกษาฯ

ยุทธศาสตร์ที่ 5 การพัฒนาคุณภาพชีวิตด้านการจัดการทรัพยากรธรรมชาติและสิ่งแวดล้อม

แนวทางการพัฒนา สนับสนุนและจัดให้มีระบบการป้องกันและแก้ไขปัญหาภัยแล้งและน้ำท่วม

ที่	โครงการ	วัตถุประสงค์	เป้าหมาย (ผลผลิตของโครงการ)	งบประมาณและที่มา			ผลลัพธ์ที่คาดว่าจะได้รับ	หน่วยงาน ที่รับผิดชอบ
				2552 (บาท)	2553 (บาท)	2554 (บาท)		
1	ก่อสร้างท่อลอดเหล็กม ซี.ส.ล. บนเส้นทาง สายบ้านหางไหล - บ้านคลองตะเข้ ต.วังวน อ.พรหมพิราม จ.พิษณุโลก	เพื่อให้มีระบบการระบายน้ำที่ดี	ท่อลอดเหล็กม จำนวน 2 ช่อง ขนาด 1.80 x 1.8 ยาว 20.00 ม. ระบายเสีย ตามแบบแปลน อบจ.พล.	-	670,000 งบ อบจ.พล.	-	ทำให้ประชาชนไม่ขาดแคลนน้ำ ไว้ใช้อุปโภค - บริโภค และ การเกษตร	กองช่าง
2	ก่อสร้างท่อลอดเหล็กม ซี.ส.ล. บนเส้นทาง สายบ้านหนองห้าง - บ้านหนองไผ่ ต.วังวน อ.พรหมพิราม จ.พิษณุโลก	เพื่อให้มีระบบการระบายน้ำที่ดี	ท่อลอดเหล็กม จำนวน 2 ช่อง ขนาด 1.80 x 1.8 ยาว 30.00 ม. ระบายเสีย ตามแบบแปลน อบจ.พล.	-	1,000,000 งบ อบจ.พล.	-	ทำให้ประชาชนไม่ขาดแคลนน้ำ ไว้ใช้อุปโภค - บริโภค และ การเกษตร	กองช่าง
3	ก่อสร้างท่อลอดเหล็กม หมู่ที่ 9 บ้านวังมะदान ต.วังซ้อง อ.พรหมพิราม จ.พิษณุโลก	เพื่อให้มีระบบการระบายน้ำที่ดี	ท่อลอดเหล็กม จำนวน 2 ช่อง ขนาด 1.80 x 1.8 ยาว 10.00 ม. ระบายเสีย ตามแบบแปลน อบจ.พล.	-	400,000 งบ อบจ.พล.	-	ทำให้ประชาชนไม่ขาดแคลนน้ำ ไว้ใช้อุปโภค - บริโภค และ การเกษตร	กองช่าง
4	ก่อสร้างวางท่อระบายน้ำพร้อม บ่อพัก หมู่ที่ 8 ต.มะดอง เขต ติดต่อ เทศบาล ต.วังซ้อง อ.พรหมพิราม จ.พิษณุโลก	เพื่อให้มีระบบการระบายน้ำที่ดี	วางท่อระบายน้ำพร้อมบ่อพัก ระยะทาง 1,000 ม.	-	-	2,600,000 งบ อบจ.พล.	ทำให้ประชาชนไม่ขาดแคลนน้ำ ไว้ใช้อุปโภค - บริโภค และ การเกษตร	กองช่าง

ที่	โครงการ	วัตถุประสงค์	เป้าหมาย (ผลผลิตของโครงการ)	งบประมาณและที่มา			ผลลัพธ์ที่คาดว่าจะได้รับ	หน่วยงาน ที่รับผิดชอบ
				2552 (บาท)	2553 (บาท)	2554 (บาท)		
5	ก่อสร้างท่อเหลี่ยม คสล. ระบายน้ำถนนดินผิวจราจรลูกรัง สายบ้านคลองกระล่อน หมู่ที่ 2 ถึง บ้านแม่เทียบ หมู่ที่ 1 อ.บางกระทุ่ม จ.พิษณุโลก	เพื่อให้มีระบบการระบายน้ำที่ดี	ท่อเหลี่ยม คสล. ชนิด 2 ช่องทาง ขนาด 1.80 x 1.80 x 10 ม. จำนวน 2 จุด รายละเอียดตามแบบแปลน อบจ.พล.	-	-	640,000 งบ อบจ.พล.	ทำให้ประชาชนไม่ขาดแคลนน้ำ ไว้ใช้อุปโภค - บริโภค และ การเกษตร	กองช่าง
6	ก่อสร้างท่อเหลี่ยม คสล. ระบายน้ำคลองห้วย บริเวณ บ้านนายจรัส จำนวน 1 จุด บริเวณศาลเจ้าพ่อหลวงนคร หมู่ที่ 1 ต.ท่าตาล อ.บางกระทุ่ม ถึง ต.วังน้ำคู้ อ.เมือง จ.พิษณุโลก	เพื่อให้มีระบบการระบายน้ำที่ดี	ท่อเหลี่ยม คสล. ชนิด 2 ช่องทาง ขนาด 1.80 x 1.80 x 12 ม. จำนวน 1 จุด ขนาด 1.80 x 1.80 x 20 ม. จำนวน 1 จุด รายละเอียดตาม แบบแปลน อบจ.พล.	-	-	1,070,000 งบ อบจ.พล.	ทำให้ประชาชนไม่ขาดแคลนน้ำ ไว้ใช้อุปโภค - บริโภค และ การเกษตร	กองช่าง
7	ก่อสร้างรางระบายน้ำ จาก หมู่ที่ 10 ต.ดินทอง เชื่อมต่อ ต.ชัยนาม และ ต.วังนกแอ่น อ.วังทอง จ.พิษณุโลก	เพื่อให้มีระบบการระบายน้ำที่ดี	รางระบายน้ำ กว้าง 0.50 ม. ลึก 0.50 ม. ยาว 8,000 ม.	-	-	3,800,000 งบ อบจ.พล.	ทำให้ประชาชนไม่ขาดแคลนน้ำ ไว้ใช้อุปโภค - บริโภค และ การเกษตร	กองช่าง
8	ก่อสร้างฝายกั้นน้ำ หมู่ที่ 4 ต.ชมพู อ.เนินมะปราง จ.พิษณุโลก	เพื่อให้มีระบบการระบายน้ำที่ดี	ฝายกั้นน้ำ ขนาดกว้าง 14.00 ม. สันฝายสูง 2.00 ม. รายละเอียดตาม แบบแปลน อบจ.พล.	500,000 งบ อบจ.พล.	-	-	ทำให้ประชาชนไม่ขาดแคลนน้ำ ไว้ใช้อุปโภค - บริโภค และ การเกษตร	กองช่าง

ที่	โครงการ	วัตถุประสงค์	เป้าหมาย (ผลผลิตของโครงการ)	งบประมาณและที่มา			ผลลัพธ์ที่คาดว่าจะได้รับ	หน่วยงาน ที่รับผิดชอบ
				2552 (บาท)	2553 (บาท)	2554 (บาท)		
9	ช่วยเหลือและสนับสนุนภารกิจ ป้องกันและบรรเทาสาธารณภัย ในช่วงเทศกาลต่างๆ และงาน ที่ได้รับมอบหมาย	เพื่อช่วยเหลือและสนับสนุนภารกิจ ป้องกันและบรรเทาสาธารณภัย	อปท. และหน่วยงานต่าง ๆ ได้รับการ ช่วยเหลือ ตามที่ได้รับมอบหมาย	-	500,000 งบ อบจ.พล.	500,000 งบ อบจ.พล.	ทำให้ผู้ประสบภัยและหน่วยงาน ที่ร้องขอได้รับความช่วยเหลือ ได้ทันทั่วถึง	กองช่าง
10	ก่อสร้างท่อลอดเหลี่ยม คสล. สายบ้านหนองขานาง หมู่ที่ 1 ต.คูยม่วง อ.บางระกำ จ.พิษณุโลก เชื่อมต่อ อ.กงไกรลาส จ.สุโขทัย	1. เพื่ออำนวยความสะดวกในการ สัญจรไปมาแก่ประชาชน 2. เพื่อเป็นช่องทางระบายน้ำ	- ท่อลอดเหลี่ยม คสล. จุดที่ 1 ขนาด 1.50 x 1.50 x 9.00 ม. จำนวน 2 ช่องทาง เป็นเงิน 220,000.-บาท - ท่อลอดเหลี่ยม คสล. จุดที่ 1 ขนาด 1.50 x 1.50 x 9.00 ม. จำนวน 3 ช่องทาง เป็นเงิน 270,000.-บาท	-	490,000 งบ อบจ.พล.	-	1. ทำให้ประชาชนเดินทางสัญจร ไป-มา สะดวกยิ่งขึ้น 2. ทำให้การระบายน้ำสะดวกยิ่งขึ้น	กองช่าง
11	ก่อสร้างท่อลอดเหลี่ยม ทางหลวง แผ่นดินหมายเลข 1275 หมู่ที่ 12 บ้านทศพล ต.มะดือ อ.พรหมพิราม จ.พิษณุโลก	เพื่อเป็นการแก้ไขปัญหาความ เดือดร้อนของราษฎรในเรื่องน้ำท่วม ซึ่งซ้ำซากในที่ทำกินและที่พักอาศัย	ท่อลอดเหลี่ยม จำนวน 2 ช่อง ขนาด \varnothing 1.80 x 1.80 ยาว 19.00 ม. รายละเอียดตามแบบแปลน อบจ.พล.	-	630,000 งบ อบจ.พล.	-	ทำให้การระบายน้ำในเขตดังกล่าว สามารถระบายน้ำได้รวดเร็ว ไม่ท่วมขัง	กองช่าง
12	วางท่อระบายน้ำ เขตติดต่อ หมู่ที่ 5, 9 บริเวณข้างแม่น้ำยม สายเก่า	เพื่อระบายน้ำและป้องกันน้ำท่วม	ท่อ ขนาด \varnothing 100 x 100 ซม. จำนวน 22 ท่อน รายละเอียดตาม แบบแปลน อบจ.พล.	-	100,000 งบ อบจ.พล.	-	ทำให้การระบายน้ำในเขตดังกล่าว สามารถระบายน้ำได้รวดเร็ว ไม่ท่วมขัง	กองช่าง

ที่	โครงการ	วัตถุประสงค์	เป้าหมาย (ผลผลิตของโครงการ)	งบประมาณและที่มา			ผลลัพธ์ที่คาดว่าจะได้รับ	หน่วยงาน ที่รับผิดชอบ
				2552 (บาท)	2553 (บาท)	2554 (บาท)		
13	ชุดเจาะบ่อบาดาล เขต อ.วังทอง จ.พิษณุโลก	เพื่อแก้ไขปัญหาความเดือดร้อนของประชาชนในการใช้น้ำอุปโภค บริโภค	บ่อบาดาล 3 แห่ง จำนวน 50 คริวเรือน รายละเอียดตามแบบแปลน อบจ.พล.	-	350,000 งบ อบจ.พล.	350,000 งบ อบจ.พล.	ทำให้ประชาชนมีน้ำไว้ใช้เพียงพอ กับความต้องการ	กองช่าง
14	ก่อสร้างวางท่อระบายน้ำ คสล. ถนนพิษณุโลก - หล่มสัก หมู่ที่ 8 ต.วังทอง - เขตเทศบาลตำบล วังทอง อ.วังทอง จ.พิษณุโลก	เพื่อระบายน้ำและป้องกันน้ำท่วม	ท่อระบายน้ำ คสล. รายละเอียดตามแบบแปลน อบจ.พล.	-	4,679,600 งบ อบจ.พล.	-	ทำให้การระบายน้ำในเขตดังกล่าว สามารถระบายน้ำได้รวดเร็ว ไม่ท่วมขัง	กองช่าง
15	ก่อสร้างท่อระบายน้ำ คสล. พร้อมบ่อบัก ม.4 ต.วังงาม - ม.11 ต.วัดพริก อ.เมือง จ.พิษณุโลก	เพื่อแก้ไขปัญหาภัยน้ำท่วมในพื้นที่ และลดการสูญเสียของพืชผลทาง การเกษตรของราษฎร	ท่อระบายน้ำ คสล. มอก. ชั้น 3 Ø 1.00 ม. ยาว 350 ม. และประตู เปิดปิดน้ำ	-	2,000,000 งบ อบจ.พล.	-	ทำให้การแก้ไขปัญหาน้ำท่วมใน พื้นที่เป็นไปอย่างมีประสิทธิภาพ และลดการสูญเสียพืชผลการเกษตร ได้เพิ่มมากขึ้น	กองช่าง
16	ก่อสร้างประตูระบายน้ำ	เพื่อให้มีระบบการระบายน้ำที่ดี	ประตูระบายน้ำ	-	1,000,000 งบ อบจ.พล.	-	ทำให้ประชาชนไม่ขาดแคลนน้ำ ไว้ใช้อุปโภค - บริโภค และ การเกษตร	กองช่าง
17	ก่อสร้างประตูเปิด - ปิดน้ำ คลองเมม	เพื่อให้มีระบบการระบายน้ำที่ดี	ประตูระบายน้ำ	-	800,000 งบ อบจ.พล.	-	ทำให้ประชาชนไม่ขาดแคลนน้ำ ไว้ใช้อุปโภค - บริโภค และ การเกษตร	กองช่าง

ที่	โครงการ	วัตถุประสงค์	เป้าหมาย (ผลผลิตของโครงการ)	งบประมาณและที่มา			ผลลัพธ์ที่คาดว่าจะได้รับ	หน่วยงาน ที่รับผิดชอบ
				2552 (บาท)	2553 (บาท)	2554 (บาท)		
18	ก่อสร้างฝายเก็บน้ำคลองห้วยไต้ หมู่ที่ 5 ต.ชมพู อ.เนินมะปราง จ.พิษณุโลก	เพื่อแก้ไขปัญหาภัยน้ำท่วมในพื้นที่ และลดการสูญเสียของพืชผลทางการเกษตรของราษฎร	ฝายเก็บน้ำคลองห้วยไต้ รายละเอียดตามแบบแปลน อบจ.พล.	-	500,000 งบ อบจ.พล.	500,000 งบ อบจ.พล.	ทำให้การแก้ไขปัญหาน้ำท่วมในพื้นที่เป็นไปอย่างมีประสิทธิภาพ และลดการสูญเสียพืชผลการเกษตรได้เพิ่มมากขึ้น	กองช่าง
19	ก่อสร้างคลองระบายน้ำ หมู่ที่ 4, 5 ต.จี่งวาม และ หมู่ที่ 1 ต.วัดพริก อ.เมืองพิษณุโลก จ.พิษณุโลก	เพื่อแก้ไขปัญหาภัยน้ำท่วมในพื้นที่ และลดการสูญเสียของพืชผลทางการเกษตรของราษฎร	คลองระบายน้ำทั้งลงแม่น้ำน่าน รายละเอียดตามแบบแปลน อบจ.พล.	-	-	450,000 งบ อบจ.พล.	ทำให้การแก้ไขปัญหาน้ำท่วมในพื้นที่เป็นไปอย่างมีประสิทธิภาพ และลดการสูญเสียพืชผลการเกษตรได้เพิ่มมากขึ้น	กองช่าง
20	ก่อสร้างรางระบายน้ำ ในโรงเรียนราชประชานุเคราะห์ 23 ต.เนินเพิ่ม อ.นครไทย จ.พิษณุโลก	เพื่อให้มีระบบระบายน้ำที่ดี	รางระบายน้ำ ยาว 535 ม. รายละเอียดตามแบบแปลน อบจ.พล.	-	-	717,000 งบ อบจ.พล.	ทำให้ลดการเกิดน้ำท่วมขังในช่องกุดูฝน	กองช่าง
21	ก่อสร้างฝายกักเก็บน้ำคลองน้ำยาง หมู่ที่ 1, 7 หมู่ที่ 27 ต.บ้านกลาง และ หมู่ที่ 5, 11 ต.แก่งไสภา อ.วังทอง จ.พิษณุโลก	เพื่อเก็บกักน้ำไว้ใช้อุปโภค บริโภค และการเกษตร	ฝายกักเก็บน้ำระบบประตูปิด-เปิดน้ำ รายละเอียดตามแบบแปลน อบจ.พล.	-	2,000,000 งบ อบจ.พล.	-	ทำให้ประชาชนไม่ขาดแคลนน้ำไว้ใช้อุปโภค บริโภค และการเกษตร	กองช่าง

ยุทธศาสตร์ที่ 5 การพัฒนาคุณภาพชีวิตด้านการจัดการทรัพยากรธรรมชาติและสิ่งแวดล้อม

แนวทางการพัฒนา สนับสนุนและจัดให้มีระบบการป้องกันและแก้ไขปัญหาตลิ่งพัง ในภาพรวมทั้งจังหวัด

ที่	โครงการ	วัตถุประสงค์	เป้าหมาย (ผลผลิตของโครงการ)	งบประมาณและที่มา			ผลลัพธ์ที่คาดว่าจะได้รับ	หน่วยงาน ที่รับผิดชอบ
				2552 (บาท)	2553 (บาท)	2554 (บาท)		
1	ก่อสร้างเขื่อนป้องกันตลิ่งแม่น้ำ แควน้อย หมู่ที่ 6 บ้านท่าพร้าว ต.มะขามสูง อ.เมือง จ.พิษณุโลก	เพื่อป้องกันตลิ่งไม่ให้น้ำกัดเซาะ ถนนและบ้านเรือนราษฎร	เขื่อนป้องกันตลิ่ง ยาว 320 ม. รายละเอียดตามแบบแปลน อบจ.พล	-	13,000,000 งบ อบจ.พล.	13,000,000 งบ อบจ.พล.	ทำให้ราษฎรได้รับความปลอดภัย จากการใช้เส้นทางและป้องกันน้ำ กัดเซาะถนนและบ้านเรือนราษฎร	กองช่าง
2	ก่อสร้างพนังกั้นน้ำ แม่น้ำวังทอง อ.วังทอง จ.พิษณุโลก	เพื่อป้องกันตลิ่งไม่ให้น้ำกัดเซาะ ถนนและบ้านเรือนราษฎร	พนังกั้นน้ำป้องกันตลิ่งพัง รายละเอียดตามแบบแปลน อบจ.พล	-	-	13,000,000 งบ อบจ.พล.	ทำให้ราษฎรได้รับความปลอดภัย จากการใช้เส้นทางและป้องกันน้ำ กัดเซาะถนนและบ้านเรือนราษฎร	กองช่าง
3	ก่อสร้างเขื่อนป้องกันตลิ่งพัง แม่น้ำวังทอง อ.วังทอง จ.พิษณุโลก	เพื่อป้องกันตลิ่งไม่ให้น้ำกัดเซาะ ถนนและบ้านเรือนราษฎร	เขื่อนป้องกันตลิ่งพัง แม่น้ำวังทอง รายละเอียดตามแบบแปลน อบจ.พล	-	-	10,000,000 งบ อบจ.พล.	ทำให้ราษฎรได้รับความปลอดภัย จากการใช้เส้นทางและป้องกันน้ำ กัดเซาะถนนและบ้านเรือนราษฎร	กองช่าง

ยุทธศาสตร์ที่ 5 การพัฒนาคุณภาพชีวิตด้านการจัดการทรัพยากรธรรมชาติและสิ่งแวดล้อม

แนวทางการพัฒนา สนับสนุนและจัดให้มีระบบการกำจัดขยะมูลฝอย ของเสีย ของเหลือใช้ แบบครบวงจร

ที่	โครงการ	วัตถุประสงค์	เป้าหมาย (ผลผลิตของโครงการ)	งบประมาณและที่มา			ผลลัพธ์ที่คาดว่าจะได้รับ	หน่วยงาน ที่รับผิดชอบ
				2552 (บาท)	2553 (บาท)	2554 (บาท)		
1	สัมมนาการแบ่งกลุ่มพื้นที่ เพื่อรองรับการจัดตั้งศูนย์จัดการขยะมูลฝอย (Clustering)	เพื่อให้ อบต. ที่มีพื้นที่ใกล้เคียงกัน มีการรวมกลุ่มของท้องถิ่น เพื่อสร้างศูนย์กำจัดขยะมูลฝอย	องค์กรปกครองส่วนท้องถิ่น และหน่วยงานที่เกี่ยวข้อง	200,000 งบ อบจ.พล.	200,000 งบ อบจ.พล.	200,000 งบ อบจ.พล.	ทำให้การจัดตั้งศูนย์จัดการขยะมูลฝอยที่เหมาะสมของแต่ละพื้นที่	กองทรัพยากร ธรรมชาติฯ
2	รณรงค์การคัดแยกขยะ เพื่อลดปริมาณขยะชุมชนแบบครบวงจร	เพื่อเสริมสร้างจิตสำนึกและความเข้าใจถึงแนวทางในการลดปริมาณขยะและแยกขยะจากครัวเรือนและแหล่งกำเนิดอื่นๆ ก่อนที่จะนำไปกำจัดให้กับประชาชนและเยาวชน	ประชาชน เยาวชน และนักเรียน	300,000 งบ อบจ.พล.	300,000 งบ อบจ.พล.	300,000 งบ อบจ.พล.	ทำให้เยาวชนและประชาชนในพื้นที่เป้าหมายมีความเข้าใจและจิตสำนึกถึงการจัดการขยะและสามารถนำขยะที่เกิดขึ้นในพื้นที่กลับมาใช้ประโยชน์ได้มากขึ้น	กองทรัพยากร ธรรมชาติฯ
3	จ้างที่ปรึกษาศึกษาความเหมาะสมและออกแบบงานจัดการขยะมูลฝอยรวมสำหรับท้องถิ่น	เพื่อให้มีสถานที่สำหรับกำจัดขยะมูลฝอย	ศูนย์กำจัดขยะ 1 แห่ง ในพื้นที่จังหวัดพิษณุโลก	-	-	2,000,000 งบ อบจ.พล.	ทำให้การจัดตั้งศูนย์จัดการขยะมูลฝอยที่เหมาะสมของแต่ละพื้นที่	กองทรัพยากร ธรรมชาติฯ

ยุทธศาสตร์ที่ 5 การพัฒนาคุณภาพชีวิตด้านการจัดการทรัพยากรธรรมชาติและสิ่งแวดล้อม

แนวทางการพัฒนา สนับสนุนและจัดให้มีการขุดลอก คูคลอง และจัดการระบบชลประทานเพื่อการเกษตรและอุปโภค บริโภค

ที่	โครงการ	วัตถุประสงค์	เป้าหมาย (ผลผลิตของโครงการ)	งบประมาณและที่มา			ผลลัพธ์ที่คาดว่าจะได้รับ	หน่วยงาน ที่รับผิดชอบ
				2552 (บาท)	2553 (บาท)	2554 (บาท)		
1	ขุดลอกแม่น้ำแควน้อย ต.น้ำกุ่ม - ต.นครชุม อ.นครไทย จ.พิษณุโลก	เพื่อป้องกันน้ำท่วมพื้นที่การเกษตร และกักเก็บน้ำไว้ใช้อุปโภค บริโภค	ขุดลอกคลองแม่น้ำแควน้อย	10,000,000 งบ อบจ.พล.	10,000,000 งบ อบจ.พล.	10,000,000 งบ อบจ.พล.	ทำให้ประชาชนมีน้ำเพื่อทำการ เกษตรอย่างพอเพียง และทำให้ ผลผลิตทางการเกษตรเพิ่มขึ้น	กองช่าง
2	ขุดลอกคลองร่องพลับพล บ้านป่าซ่าน หมู่ที่ 3 ต.บ้านพร้าว - บ้านนาหนอง หมู่ที่ 6 บ้านนาหนอง ต.หนองกะท้าว อ.นครไทย จ.พิษณุโลก	เพื่อป้องกันน้ำท่วมพื้นที่การเกษตร และกักเก็บน้ำไว้ใช้อุปโภค บริโภค	ขุดลอกคลองร่องพลับพล กว้าง 15.00 ม. ยาว 1,200 ม. ลึก 4.00 ม. รายละเอียดตามแบบแปลน อบจ.พล.	1,200,000 งบ อบจ.พล.	-	-	ทำให้ประชาชนมีน้ำเพื่อทำการ เกษตรอย่างพอเพียง และทำให้ ผลผลิตทางการเกษตรเพิ่มขึ้น	กองช่าง
3	ขุดลอกคลองร่องหิง สายทาง เทศบาลตำบลนครไทย - บ้านป่าซ่าน หมู่ที่ 3 ต.บ้านพร้าว อ.นครไทย จ.พิษณุโลก	เพื่อเป็นแหล่งน้ำให้ประชาชนทั่วไป ได้ทำการเกษตรในยามที่ฝนทิ้งช่วง	ทำการขุดลอกให้ได้ปากคลองกว้าง 15.00 ม. ก้นคลองกว้าง 3.00 ม. รวมลึก 4.00 ม. ยาวรวม 450 ม. รายละเอียดตามแบบแปลน อบจ.พล.	600,000 งบ อบจ.พล.	600,000 งบ อบจ.พล.	-	ทำให้ประชาชนมีน้ำเพื่อทำการ เกษตรอย่างพอเพียง และทำให้ ผลผลิตทางการเกษตรเพิ่มขึ้น	กองช่าง

ที่	โครงการ	วัตถุประสงค์	เป้าหมาย (ผลผลิตของโครงการ)	งบประมาณและที่มา			ผลลัพธ์ที่คาดว่าจะได้รับ	หน่วยงาน ที่รับผิดชอบ
				2552 (บาท)	2553 (บาท)	2554 (บาท)		
4	ปรับปรุงซ่อมแซมฝายมาบลิ้น หมู่ที่ 7 ต.ไทรย้อย อ.เนินมะปราง จ.พิษณุโลก	เพื่อแก้ไขปัญหาความเดือดร้อนของประชาชนและเป็นที่กักเก็บน้ำไว้ใช้ในฤดูแล้ง	1. ซ่อมแซมฝาย คสล. 2. ขุดลอกหน้าฝาย	400,000 งบ อบจ.พล.	400,000 งบ อบจ.พล.	400,000 งบ อบจ.พล.	ทำให้ประชาชนมีน้ำใช้ เพื่อการเกษตรและใช้ในการอุปโภค บริโภค	กองช่าง
5	ขุดลอกคลองห้วยโป่ง หมู่ที่ 6 ต.บ้านมุง เข้มต่อ ต.ไทรย้อย อ.เนินมะปราง จ.พิษณุโลก	เพื่อป้องกันน้ำท่วมพื้นที่การเกษตรและกักเก็บน้ำไว้ใช้อุปโภค บริโภค	ขุดลอกคลองห้วยโป่ง กว้าง 10.00 ม. ยาว 3,000 ม. ลึก 3.50 ม. รายละเอียดตามแบบแปลน อบจ.พล.	1,600,000 งบ อบจ.พล.	-	-	ทำให้ประชาชนมีน้ำใช้ เพื่อการเกษตรและใช้ในการอุปโภค บริโภค	กองช่าง
6	ขุดลอกคลองร่องหอย หมู่ที่ 6 ต.บ้านมุง เข้มต่อ ต.บ้านน้อยซุ้มขี้เหล็ก อ.เนินมะปราง จ.พิษณุโลก	เพื่อป้องกันน้ำท่วมพื้นที่การเกษตรและกักเก็บน้ำไว้ใช้อุปโภค บริโภค	ขุดลอกคลองร่องหอย กว้าง 10.00 ม. ยาว 3,000 ม. ลึก 3.50 ม. รายละเอียดตามแบบแปลน อบจ.พล.	1,600,000 งบ อบจ.พล.	-	-	ทำให้ประชาชนมีน้ำใช้ เพื่อการเกษตรและใช้ในการอุปโภค บริโภค	กองช่าง
7	ขุดลอกคลองท่าวี หมู่ที่ 1 ต.บ้านมุง เข้มต่อ ต.เนินมะปราง อ.เนินมะปราง จ.พิษณุโลก	เพื่อป้องกันน้ำท่วมพื้นที่การเกษตรและกักเก็บน้ำไว้ใช้อุปโภค บริโภค	ขุดลอกคลองท่าวี กว้าง 12.00 ม. ยาว 1,500 ม. ลึก 3.50 ม. รายละเอียดตามแบบแปลน อบจ.พล.	850,000 งบ อบจ.พล.	-	-	ทำให้ประชาชนมีน้ำใช้ เพื่อการเกษตรและใช้ในการอุปโภค บริโภค	กองช่าง
8	ขุดลอกคลองห้วยท่าเรือ หมู่ที่ 4 ต.บ้านมุง เข้มต่อ ต.วังยาง อ.เนินมะปราง จ.พิษณุโลก	เพื่อป้องกันน้ำท่วมพื้นที่การเกษตรและกักเก็บน้ำไว้ใช้อุปโภค บริโภค	ขุดลอกคลองห้วยท่าเรือ กว้าง 12.00 ม. ยาว 1,000 ม. ลึก 3.50 ม. รายละเอียดตามแบบแปลน อบจ.พล.	-	850,000 งบ อบจ.พล.	-	ทำให้ประชาชนมีน้ำใช้ เพื่อการเกษตรและใช้ในการอุปโภค บริโภค	กองช่าง

ที่	โครงการ	วัตถุประสงค์	เป้าหมาย (ผลผลิตของโครงการ)	งบประมาณและที่มา			ผลลัพธ์ที่คาดว่าจะได้รับ	หน่วยงาน ที่รับผิดชอบ
				2552 (บาท)	2553 (บาท)	2554 (บาท)		
9	ขุดลอกคลองท่าข้าม หมู่ที่ 5 ต.เนินมะปราง เชื่อมต่อ ต.บ้านมุง อ.เนินมะปราง จ.พิษณุโลก	เพื่อป้องกันน้ำท่วมพื้นที่การเกษตร และกักเก็บน้ำไว้ใช้อุปโภค บริโภค	ขุดลอกคลองท่าข้าม กว้าง 18.00 ม. ยาว 1,000 ม. ลึก 8.00 ม. รายละเอียดตามแบบแปลน อบจ.พล.	-	1,280,000 งบ อบจ.พล.	-	ทำให้ประชาชนมีน้ำใช้ เพื่อการ เกษตรและใช้ในการอุปโภค บริโภค	กองช่าง
10	ขุดลอกคลองบ้านมุง หมู่ที่ 2 ต.บ้านมุง เชื่อมต่อ ต.บ้านน้อยชุมชู้เหล็ก อ.เนินมะปราง จ.พิษณุโลก	เพื่อป้องกันน้ำท่วมพื้นที่การเกษตร และกักเก็บน้ำไว้ใช้อุปโภค บริโภค	ขุดลอกคลองบ้านมุง กว้าง 12.00 ม. ยาว 1,000 ม. ลึก 3.50 ม. รายละเอียดตามแบบแปลน อบจ.พล.	-	800,000 งบ อบจ.พล.	-	ทำให้ประชาชนมีน้ำใช้ เพื่อการ เกษตรและใช้ในการอุปโภค บริโภค	กองช่าง
11	ขุดลอกคลองห้วยม่วง หมู่ที่ 6 ต.เนินมะปราง เชื่อมต่อ ต.บ้านน้อยชุมชู้เหล็ก อ.เนินมะปราง จ.พิษณุโลก	เพื่อป้องกันน้ำท่วมพื้นที่การเกษตร และกักเก็บน้ำไว้ใช้อุปโภค บริโภค	ขุดลอกคลองห้วยม่วง กว้าง 12.00 ม. ยาว 1,200 ม. ลึก 3.50 ม. รายละเอียดตามแบบแปลน อบจ.พล.	-	800,000 งบ อบจ.พล.	-	ทำให้ประชาชนมีน้ำใช้ เพื่อการ เกษตรและใช้ในการอุปโภค บริโภค	กองช่าง
12	ขุดลอกสระเขื่อนบน หมู่ที่ 8 บ้านเผ่าไทย ต.ชมพู อ.เนินมะปราง จ.พิษณุโลก	เพื่อป้องกันน้ำท่วมพื้นที่การเกษตร และกักเก็บน้ำไว้ใช้อุปโภค บริโภค	ขุดลอกสระเขื่อนบน กว้าง 48.00 ม. ยาว 190 ม. ลึก 3.00 ม. รายละเอียด ตามแบบแปลน อบจ.พล.	800,000 งบ อบจ.พล.	-	-	ทำให้ประชาชนมีน้ำใช้ เพื่อการ เกษตรและใช้ในการอุปโภค บริโภค	กองช่าง
13	ขุดลอกคลองน้ำป่าด หมู่ที่ 2 ต.ชมพู อ.เนินมะปราง จ.พิษณุโลก	เพื่อป้องกันน้ำท่วมพื้นที่การเกษตร และกักเก็บน้ำไว้ใช้อุปโภค บริโภค	ขุดลอกคลองห้วยไร่ กว้าง 10.00 ม. ยาว 2,000 ม. ลึก 4.00 ม. รายละเอียด ตามแบบแปลน อบจ.พล.	300,000 งบ อบจ.พล.	300,000 งบ อบจ.พล.	-	ทำให้ประชาชนมีน้ำใช้ เพื่อการ เกษตรและใช้ในการอุปโภค บริโภค	กองช่าง

ที่	โครงการ	วัตถุประสงค์	เป้าหมาย (ผลผลิตของโครงการ)	งบประมาณและที่มา			ผลลัพธ์ที่คาดว่าจะได้รับ	หน่วยงาน ที่รับผิดชอบ
				2552 (บาท)	2553 (บาท)	2554 (บาท)		
14	ชุดลอกคลองห้วยไร่ หมู่ที่ 4 ต.เนินมะปราง เชื่อมต่อ ต.บ้านน้อยซุ้มขี้เหล็ก อ.เนินมะปราง จ.พิษณุโลก	เพื่อป้องกันน้ำท่วมพื้นที่การเกษตร และกักเก็บน้ำไว้ใช้อุปโภค บริโภค	ชุดลอกคลองห้วยไร่ กว้าง 12.00 ม. ยาว 4,000 ม. ลึก 4.00 ม. รายละเอียด ตามแบบแปลน อบจ.พล.	1,000,000 งบ อบจ.พล.	1,000,000 งบ อบจ.พล.	-	ทำให้ประชาชนมีน้ำใช้ เพื่อการ เกษตรและใช้ในการอุปโภค บริโภค	กองช่าง
15	ชุดลอกสระหลวง หมู่ที่ 10 บ้านหนองอ้อป้อง อ.เนินมะปราง จ.พิษณุโลก	เพื่อป้องกันน้ำท่วมพื้นที่การเกษตร และกักเก็บน้ำไว้ใช้อุปโภค บริโภค	ชุดลอกสระหลวง รายละเอียดตาม แบบแปลน อบจ.พล.	300,000 งบ อบจ.พล.	300,000 งบ อบจ.พล.	-	ทำให้ประชาชนมีน้ำใช้ เพื่อการ เกษตรและใช้ในการอุปโภค บริโภค	กองช่าง

ที่	โครงการ	วัตถุประสงค์	เป้าหมาย (ผลผลิตของโครงการ)	งบประมาณและที่มา			ผลลัพธ์ที่คาดว่าจะได้รับ	หน่วยงาน ที่รับผิดชอบ
				2552 (บาท)	2553 (บาท)	2554 (บาท)		
16	ชุดลอกคลอง หมู่ที่ 12 บ้าน ตระภูสามนาง ต.วังพิรุณ - ต.แม่ระกา อ.วังทอง จ.พิษณุโลก	เพื่อเก็บกักน้ำไว้ใช้ในการเกษตร	ชุดลอกคลอง กว้าง 12.00 ม. ยาว 10,000 ม. รายละเอียดตามแบบแปลน อบจ.พล.	-	5,000,000 งบ อบจ.พล.	-	ทำให้ประชาชนมีน้ำใช้ เพื่อการ เกษตรและใช้ในการอุปโภค บริโภค	กองช่าง
17	ชุดลอกคลอง หมู่ที่ 15-12 ต.วังพิรุณ อ.วังทอง จ.พิษณุโลก	เพื่อเก็บกักน้ำไว้ใช้ในการเกษตร	ชุดลอกคลอง กว้าง 22.00 ม. ยาว 3,000 ม. รายละเอียดตามแบบแปลน อบจ.พล.	-	1,500,000 งบ อบจ.พล.	-	ทำให้ประชาชนมีน้ำใช้ เพื่อการ เกษตรและใช้ในการอุปโภค บริโภค	กองช่าง
18	ชุดลอกบึงบัว หมู่ที่ 8 บ้านลำโรง ต.วังพิรุณ อ.วังทอง จ.พิษณุโลก	เพื่อเก็บกักน้ำไว้ใช้ในการเกษตร	ชุดลอกบึงบัว เนื้อที่ 365 ไร่ พร้อม ถนนลูกรังรอบบึงบัว และขยายไฟฟ้า รายละเอียดตามแบบแปลน อบจ.พล.	-	5,000,000 งบ อบจ.พล.	-	ทำให้ประชาชนมีน้ำใช้ เพื่อการ เกษตรและใช้ในการอุปโภค บริโภค	กองช่าง
19	ชุดลอกคลองคู หมู่ที่ 4 ต.ดินทอง - หมู่ที่ 3 ต.หนองพระ อ.วังทอง จ.พิษณุโลก	เพื่อเก็บกักน้ำไว้ใช้ในการเกษตร	ชุดลอกคลองคู ความยาว 5.000 กม. รายละเอียดตามแบบแปลน อบจ.พล.	2,000,000 งบ อบจ.พล.	-	-	ทำให้ประชาชนมีน้ำใช้ เพื่อการ เกษตรและใช้ในการอุปโภค บริโภค	กองช่าง
20	ชุดลอกคลองคู หมู่ที่ 5 ต.ดินทอง - หมู่ที่ 1 ต.หนองพระ อ.วังทอง จ.พิษณุโลก	เพื่อเก็บกักน้ำไว้ใช้ในการเกษตร	ชุดลอกคลองคู ระยะทาง 2,000 ม. กว้าง 8.00 ม. ลึก 1.50 ม. รายละเอียด ตามแบบแปลน อบจ.พล.	2,000,000 งบ อบจ.พล.	-	-	ทำให้ประชาชนมีน้ำใช้ เพื่อการ เกษตรและใช้ในการอุปโภค บริโภค	กองช่าง

ที่	โครงการ	วัตถุประสงค์	เป้าหมาย (ผลผลิตของโครงการ)	งบประมาณและที่มา			ผลลัพธ์ที่คาดว่าจะได้รับ	หน่วยงาน ที่รับผิดชอบ
				2552 (บาท)	2553 (บาท)	2554 (บาท)		
21	ขุดลอกคลองขมภู ตั้งแต่เขตท่าหมื่นราม - หมู่ที่ 4 บ้านเนินไม้แดง อ.วังทอง จ.พิษณุโลก	เพื่อเก็บกักน้ำไว้ใช้ในการเกษตร	ขุดลอกคลองขมภู กว้าง 20.00 ม. ยาว 4,500 ม.	2,000,000 งบ อบจ.พล.	-	-	ทำให้ประชาชนมีน้ำใช้ เพื่อการเกษตรและใช้ในการอุปโภค บริโภค	กองช่าง
22	ขุดลอกคลองน้ำยาง หมู่ที่ 15 ต.บ้านกลาง - หมู่ที่ 8 ต.แก่งโสภา อ.วังทอง จ.พิษณุโลก	เพื่อเก็บกักน้ำไว้ใช้ในการเกษตร	1. ขุดลอกคลองระยะทาง 20,000 ม. 2. ประตูประบายน้ำ	20,000,000 งบ อบจ.พล.	-	-	ทำให้ประชาชนมีน้ำใช้ เพื่อการเกษตรและใช้ในการอุปโภค บริโภค	กองช่าง
23	ขุดลอกคลองบึงเขาน้อย หมู่ที่ 4 ต.แก่งโสภา - หมู่ที่ 12 ต.บ้านกลาง อ.วังทอง จ.พิษณุโลก	เพื่อเก็บกักน้ำไว้ใช้ในการเกษตร	ขุดลอกคลองบึงเขาน้อย กว้าง 400 ม. ลึกเฉลี่ย 3.50 ม. ปริมาณดินขุด 333,419 ลบ.ม. ระยะยาว 1,000 ม.	-	25,000,000 งบ อบจ.พล.	-	ทำให้ประชาชนมีน้ำใช้ เพื่อการเกษตรและใช้ในการอุปโภค บริโภค	กองช่าง
24	ขุดลอกคลองตานม หมู่ที่ 21 ต.บ้านกลาง อ.วังทอง - หมู่ที่ 7 ต.คันไช้ อ.วัดโบสถ์ จ.พิษณุโลก	เพื่อเก็บกักน้ำไว้ใช้ในการเกษตร	1. ขุดลอกคลองระยะทาง 25,000 ม. 2. ประตูประบายน้ำ คสล.	-	-	15,000,000 งบ อบจ.พล.	ทำให้ประชาชนมีน้ำใช้ เพื่อการเกษตรและใช้ในการอุปโภค บริโภค	กองช่าง
25	ขุดลอกบึงปากอ่าว หมู่ที่ 10 ต.วังพิรุณ - หมู่ที่ 11 ต.แม่ระกา อ.วังทอง จ.พิษณุโลก	เพื่อเป็นแหล่งน้ำให้ประชาชนทั่วไป ได้ทำการเกษตรในยามที่ฝนทิ้งช่วง	ขุดลอกบึงปากอ่าว เนื้อที่ประมาณ 60 ไร่ รายละเอียดตามแบบแปลน อบจ.พล.	2,000,000 งบ อบจ.พล.	-	-	ทำให้ประชาชนมีน้ำใช้ เพื่อทำการเกษตรอย่างพอเพียง และทำให้ผลผลิตทางการเกษตรเพิ่มขึ้น	กองช่าง

ที่	โครงการ	วัตถุประสงค์	เป้าหมาย (ผลผลิตของโครงการ)	งบประมาณและที่มา			ผลลัพธ์ที่คาดว่าจะได้รับ	หน่วยงาน ที่รับผิดชอบ
				2552 (บาท)	2553 (บาท)	2554 (บาท)		
26	ขุดลอกบึงกกไม้แดง หมู่ที่ 9 ต.ดินทอง - หมู่ที่ 10 ต.หนองพระ อ.วังทอง จ.พิษณุโลก	เพื่อเก็บกักน้ำไว้ใช้ในการเกษตร	ขุดลอกบึงกกไม้แดง เนื้อที่ 45 ไร่ รายละเอียดตามแบบแปลน อบจ.พล.	2,000,000 งบ อบจ.พล.	-	-	ทำให้ประชาชนมีน้ำใช้เพื่อการเกษตรและใช้ในการอุปโภค บริโภค	กองช่าง
27	ขุดลอกคลองร่องไผ่โทน หมู่ที่ 10 ต.วังทอง - หมู่ที่ 2 ต.วังพิงกุล อ.วังทอง จ.พิษณุโลก	เพื่อเก็บกักน้ำไว้ใช้ในการเกษตร	ขุดลอกคลองร่องไผ่โทน กว้าง 40.00 ม. ยาว 3,000 ม. ลึก 5.00 ม. รายละเอียดตามแบบแปลน อบจ.พล.	-	1,000,000 งบ อบจ.พล.	-	ทำให้ประชาชนมีน้ำใช้เพื่อการเกษตรและใช้ในการอุปโภค บริโภค	กองช่าง
28	ขุดลอกคลอง หมู่ที่ 3 ต.ดินทอง - หมู่ที่ 4 ต.วังทอง อ.วังทอง จ.พิษณุโลก	เพื่อเก็บกักน้ำไว้ใช้ในการเกษตร	ขุดลอกคลอง ปากคลองกว้าง 14.00 ม. ระยะทาง 4,000 ม. ก้นคลองกว้าง 8.00 ม. ลึก 2.00 ม. รายละเอียดตามแบบแปลน อบจ.พล.	3,500,000 งบ อบจ.พล.	-	-	ทำให้ประชาชนมีน้ำใช้เพื่อการเกษตรและใช้ในการอุปโภค บริโภค	กองช่าง
29	ขุดลอกคลองเข็ก บ้านดง หมู่ที่ 12 ต.แม่ระกา - บ้านดงพลวง หมู่ที่ 7 ต.วังพิงกุล อ.วังทอง จ.พิษณุโลก	เพื่อบรรเทาและป้องกันปัญหาน้ำท่วมพื้นที่การเกษตร 2 ตำบล และเก็บกักน้ำไว้ใช้ในฤดูแล้ง และเป็นแหล่งเพาะพันธุ์ปลาในฤดูวางไข่	ขุดลอกคลองเข็ก ปากคลองกว้าง 25.00 ม. ลึกเฉลี่ย 3.50 ม. ยาว 2,000 ม. รายละเอียดตามแบบแปลน อบจ.พล.	2,000,000 งบ อบจ.พล.	-	-	ทำให้ลดปัญหาน้ำท่วมพื้นที่การเกษตร และเกษตรกรมีน้ำใช้ในฤดูแล้ง	กองช่าง
30	ขุดลอกคลองชมพู บ้านพันชาลี หมู่ที่ 2 ต.พันชาลี อ.วังทอง - เขต อ.เนินมะปราง จ.พิษณุโลก	เพื่อเก็บกักน้ำไว้ใช้ในการเกษตร	ขุดลอกคลองชมพู ปากคลองกว้าง 33.00 ม. ลึกเฉลี่ย 5.60 ม. ยาว 5,500 ม. รายละเอียดตามแบบแปลน อบจ.พล.	5,000,000 งบ อบจ.พล.	-	-	ทำให้ประชาชนมีน้ำใช้เพื่อการเกษตรและใช้ในการอุปโภค บริโภค	กองช่าง

ที่	โครงการ	วัตถุประสงค์	เป้าหมาย (ผลผลิตของโครงการ)	งบประมาณและที่มา			ผลลัพธ์ที่คาดว่าจะได้รับ	หน่วยงาน ที่รับผิดชอบ
				2552 (บาท)	2553 (บาท)	2554 (บาท)		
31	ขุดลอกคลองชลประทาน ห้วยไล่ไก่ หมู่ที่ 12 ต.บ้านกลาง - หมู่ที่ 4 ต.แก่งไสภา อ.วังทอง จ.พิษณุโลก	เพื่อเก็บกักน้ำไว้ใช้ในการเกษตร	1. ขุดลอกคลองระยะทาง 25,000 ม. 2. ประดูระบายน้ำ คสล.	-	15,000,000 งบ อบจ.พล.	-	ทำให้ประชาชนมีน้ำใช้ เพื่อการ เกษตรและใช้ในการอุปโภค บริโภค	กองช่าง

ที่	โครงการ	วัตถุประสงค์	เป้าหมาย (ผลผลิตของโครงการ)	งบประมาณและที่มา			ผลลัพธ์ที่คาดว่าจะได้รับ	หน่วยงาน ที่รับผิดชอบ
				2552 (บาท)	2553 (บาท)	2554 (บาท)		
32	ขุดลอกคลองหลังวัดทุ่งอ้ายให้ - หมู่ที่ 9 ต.บึงกอก หมู่ที่ 1 เขต ติดต่อ ต.นิคมพัฒนา - ต.บึงกอก อ.บางระกำ จ.พิษณุโลก	เพื่อป้องกันน้ำท่วมพื้นที่การเกษตร และกักเก็บน้ำไว้ใช้อุปโภค บริโภค	กว้าง 24.00 ม. ยาว 3,000 ม.	3,000,000 งบ อบจ.พล.	-	-	ทำให้ประชาชนมีแหล่งกักเก็บน้ำ ใช้ในการเกษตร เพื่ออุปโภค บริโภค	กองช่าง
33	ขุดลอกคลองกรงกรัก หมู่ที่ 4 - หมู่ที่ 6 ต.นิคมพัฒนา เชื่อมต่อ ต.ลานกระบือ จ.กำแพงเพชร	เพื่อป้องกันน้ำท่วมพื้นที่การเกษตร และกักเก็บน้ำไว้ใช้อุปโภค บริโภค	กว้าง 40.00 ม. ยาว 5,000 ม.	1,000,000 งบ อบจ.พล.	-	-	ทำให้ประชาชนมีแหล่งกักเก็บน้ำ ใช้ในการเกษตร เพื่ออุปโภค บริโภค	กองช่าง
34	ขุดลอกคลองแห้ง หมู่ที่ 2 บ้านดงโคกขาม ต.ปลักแรด อ.บางระกำ - ต.พันเสา อ.บางระกำ จ.พิษณุโลก	เพื่อป้องกันน้ำท่วมพื้นที่การเกษตร และกักเก็บน้ำไว้ใช้อุปโภค บริโภค	ปากคลองกว้าง 20.00 ม. ก้นคลอง กว้าง 8.00 ม. ลึกรวมเฉลี่ย 3.00 ม. ระยะทางยาว 6.000 กม.	-	5,400,000 งบ อบจ.พล.	-	ทำให้ประชาชนมีแหล่งกักเก็บน้ำ ใช้ในการเกษตร เพื่ออุปโภค บริโภค	กองช่าง
35	ขุดลอกหนองดงโคกขาม บ้านดงโคกขาม หมู่ที่ 2 ต.ปลักแรด - ต.พันเสา อ.บางระกำ จ.พิษณุโลก	เพื่อป้องกันน้ำท่วมพื้นที่การเกษตร และกักเก็บน้ำไว้ใช้อุปโภค บริโภค	ลึกรวมเฉลี่ย 5.00 ม. เนื้อที่รวม 10 ไร่	-	-	560,000 งบ อบจ.พล.	ทำให้ประชาชนมีแหล่งกักเก็บน้ำ ใช้ในการเกษตร เพื่ออุปโภค บริโภค	กองช่าง

ที่	โครงการ	วัตถุประสงค์	เป้าหมาย (ผลผลิตของโครงการ)	งบประมาณและที่มา			ผลลัพธ์ที่คาดว่าจะได้รับ	หน่วยงาน ที่รับผิดชอบ
				2552 (บาท)	2553 (บาท)	2554 (บาท)		
36	ขุดลอกหนองกันพัน บ้านกระทุ่มยอดน้ำ หมู่ที่ 3 ต.วังอิทก - ต.วังน้ำคู้ อ.เมืองพิษณุโลก จ.พิษณุโลก	เพื่อป้องกันน้ำท่วมพื้นที่การเกษตร และกักเก็บน้ำไว้ใช้อุปโภค บริโภค	ลึกรวมเฉลี่ย 5.00 ม. เนื้อที่รวม 10 ไร่	-	-	560,000 งบ อบจ.พล.	ทำให้ประชาชนมีแหล่งกักเก็บน้ำใช้ในการเกษตร เพื่ออุปโภค บริโภค	กองช่าง
37	ขุดลอกคลองยมราช หมู่ที่ 8 ต.บ้านกร่าง อ.เมืองพิษณุโลก - ต.บางระกำ - ต.ท่านางงาม อ.บางระกำ จ.พิษณุโลก	เพื่อป้องกันน้ำท่วมพื้นที่การเกษตร และกักเก็บน้ำไว้ใช้อุปโภค บริโภค	ปากคลองกว้าง 40.00 ม. ก้นคลองกว้าง 22.00 ม. ลึกรวมเฉลี่ย 6.00 ม. ระยะทางยาว 200 กม.	560,000 งบ อบจ.พล.	-	-	ทำให้ประชาชนมีแหล่งกักเก็บน้ำใช้ในการเกษตร เพื่ออุปโภค บริโภค	กองช่าง
38	ขุดลอกคลองแห้ง หมู่ที่ 4 บ้านหนองเขม ต.ลานกระบือ อ.ลานกระบือ จ.กำแพงเพชร - หมู่ที่ 7 บ้านท่ามะเกลือ ต.นิคมพัฒนา อ.บางระกำ จ.พิษณุโลก	เพื่อเก็บกักน้ำไว้ใช้อุปโภค บริโภค และการเกษตร	คลองแห้ง ปากคลองกว้าง 30.00 ม. ลึกเฉลี่ยรวม 3.50 ม. ยาว 2,000 ม. ระยะทางยาวตลอดสาย 20.000 กม.	-	2,000,000 งบ อบจ.พล.	-	ทำให้ประชาชนไม่ขาดแคลนน้ำไว้ใช้อุปโภค - บริโภค และการเกษตร	กองช่าง
39	ขุดลอกคลองบึงทับแตร หมู่ที่ 2 บ้านหนองท่าไม้ ต.บึงทับแตร อ.ลานกระบือ จ.กำแพงเพชร - หมู่ที่ 5 บ้านฝาง 15 ต.นิคมพัฒนา อ.บางระกำ จ.พิษณุโลก	เพื่อเก็บกักน้ำไว้ใช้อุปโภค บริโภค และการเกษตร	คลองบึงทับแตร ปากคลองกว้าง 30.00 ม. ลึกเฉลี่ยรวม 3.50 ม. ระยะทางยาว 2,000 ม. ระยะทางยาวตลอดสาย 20.00 ม.	-	2,000,000 งบ อบจ.พล.	-	ทำให้ประชาชนไม่ขาดแคลนน้ำไว้ใช้อุปโภค - บริโภค และการเกษตร	กองช่าง

ที่	โครงการ	วัตถุประสงค์	เป้าหมาย (ผลผลิตของโครงการ)	งบประมาณและที่มา			ผลลัพธ์ที่คาดว่าจะได้รับ	หน่วยงาน ที่รับผิดชอบ
				2552 (บาท)	2553 (บาท)	2554 (บาท)		
40	ขุดลอกคลองอีเงาะ หมู่ 17 บ้านปลายนา ต.หนองกุลา เชื่อมต่อกับ คลองบางบัว หมู่ 10 บ้านบึงกอกพัฒนา ต.บึงกอก อ.บางระกำ จ.พิษณุโลก	เพื่อเก็บกักน้ำไว้ใช้อุปโภค บริโภค และการเกษตร	คลองอีเงาะ ปากคลองกว้าง 20.00 ม. ลึกเฉลี่ยรวม 3.50 ม. ยาว 2,615 ม. ระยะทางยาวตลอดสาย 20.000 กม.	-	2,000,000 งบ อบจ.พล.	-	ทำให้ประชาชนไม่ขาดแคลนน้ำ ไว้ใช้อุปโภค - บริโภค และการเกษตร	กองช่าง
41	ขุดลอกหนองหมาง หมู่ที่ 11 บ้านมะค่างาม ต.พันเส้า - ต.หนองกุลา อ.บางระกำ จ.พิษณุโลก	เพื่อเก็บกักน้ำไว้ใช้อุปโภค บริโภค และการเกษตร	หนองหมาง ลึกรวม 3.00 ม. เนื้อที่รวม 4 ไร่	360,000 งบ อบจ.พล.	-	-	ทำให้ประชาชนไม่ขาดแคลนน้ำ ไว้ใช้อุปโภค - บริโภค และการเกษตร	กองช่าง
42	ขุดลอกคลองบึงพิง หมู่ที่ 10 หมู่บ้านบึงพิง ต.หนองกุลา - หมู่บ้านท่ามะเกลือ หมู่ที่ 7 ต.นิคมพัฒนา อ.บางระกำ จ.พิษณุโลก	เพื่อเก็บกักน้ำไว้ใช้อุปโภค บริโภค และการเกษตร	คลองบึงพิง ปากคลองกว้าง 30 ม. ลึกเก็บกัก 3.50 ม. ระยะทางยาว 15.00 กม.	-	4,000,000 งบ อบจ.พล.	-	ทำให้ประชาชนไม่ขาดแคลนน้ำ ไว้ใช้อุปโภค - บริโภค และการเกษตร	กองช่าง
43	ขุดลอกคลองทองคำ หมู่ที่ 9 หมู่บ้านพรสวรรค์ ต.นิคม พัฒนา - หมู่บ้านหนองบัว หมู่ที่ 9 ต.บึงกอก อ.บางระกำ จ.พิษณุโลก	เพื่อเก็บกักน้ำไว้ใช้อุปโภค บริโภค และการเกษตร	คลองทองคำ ปากคลองกว้าง 30 ม. ลึก 3.50 ม. ระยะทางยาว 8.000 กม.	-	2,000,000 งบ อบจ.พล.	4,000,000 งบ อบจ.พล.	ทำให้ประชาชนไม่ขาดแคลนน้ำ ไว้ใช้อุปโภค - บริโภค และการเกษตร	กองช่าง

ที่	โครงการ	วัตถุประสงค์	เป้าหมาย (ผลผลิตของโครงการ)	งบประมาณและที่มา			ผลลัพธ์ที่คาดว่าจะได้รับ	หน่วยงาน ที่รับผิดชอบ
				2552 (บาท)	2553 (บาท)	2554 (บาท)		
44	ชุดลอกคลองห้วยใหญ่ หมู่ที่ 6 หมู่บ้านบึงบอน ต.หนองกุลา - หมู่บ้านหนองประดู่ หมู่ที่ 4 ต.พันเส้า อ.บางระกำ จ.พิษณุโลก	เพื่อเก็บกักน้ำไว้ใช้อุปโภค บริโภค และการเกษตร	คลองห้วยใหญ่ ปากคลองกว้าง 30.00 ม. ลึก 3.50 ม. ระยะทาง ยาว 15.00 ม.	-	2,000,000 งบ อบจ.พล.	10,000,000 งบ อบจ.พล.	ทำให้ประชาชนไม่ขาดแคลนน้ำ ไว้ใช้อุปโภค - บริโภค และการเกษตร	กองช่าง
45	ชุดลอกคลองหนองไผ่ล้อม หมู่ 6 บ้านหนองนายาง ต.คุยม่วง - บ้านบางบัว หมู่ 1 ต.ชุมแสง สงคราม อ.บางระกำ จ.พิษณุโลก	เพื่อเก็บกักน้ำไว้ใช้อุปโภค บริโภค และการเกษตร	คลองหนองไผ่ล้อม ระยะทางยาว ตลอดสาย 800 ม.	-	586,000 งบ อบจ.พล.	-	ทำให้ประชาชนไม่ขาดแคลนน้ำ ไว้ใช้อุปโภค - บริโภค และการเกษตร	กองช่าง
46	ชุดลอกคลองอ้ายเหม็น หมู่ที่ 3 บ้านเกาะกลางนา ต.คุยม่วง - บ้านบางบัว หมู่ที่ 1 ต.ชุมแสง สงคราม อ.บางระกำ จ.พิษณุโลก	เพื่อเก็บกักน้ำไว้ใช้อุปโภค บริโภค และการเกษตร	คลองอ้ายเหม็น ทำการชุดลอกใหม่ ขนาดปากคลองกว้าง 12.00 ม. ก้นคลองกว้าง 3.00 ม. ลึกรวม 3.50 ม. ความยาว 5,000 ม. รายละเอียดตาม แบบแปลน อบจ.พล.	-	-	1,500,000 งบอุดหนุนฯ	ทำให้ประชาชนไม่ขาดแคลนน้ำ ไว้ใช้อุปโภค - บริโภค และการเกษตร	กองช่าง
47	ชุดลอกคลองลานบัว หมู่ที่ 3 บ้านปลักแรด ต.ปลักแรด - บ้านบึงกอกพัฒนา หมู่ที่ 10 ต.บึงกอก อ.บางระกำ จ.พิษณุโลก	เพื่อเก็บกักน้ำไว้ใช้อุปโภค บริโภค และการเกษตร	คลองลานบัว ปากคลองกว้าง 20.00 ม. ลึกรวม 3.50 ม. ก้นคลองกว้าง 13.00 ม. ยาว 2,000 ม. รายละเอียดตาม แบบแปลน อบจ.พล.	-	-	1,500,000 งบอุดหนุนฯ	ทำให้ประชาชนไม่ขาดแคลนน้ำ ไว้ใช้อุปโภค - บริโภค และการเกษตร	กองช่าง

ที่	โครงการ	วัตถุประสงค์	เป้าหมาย (ผลผลิตของโครงการ)	งบประมาณและที่มา			ผลลัพธ์ที่คาดว่าจะได้รับ	หน่วยงาน ที่รับผิดชอบ
				2552 (บาท)	2553 (บาท)	2554 (บาท)		
48	ขุดลอกคลองห้วงกระได หมู่ที่ 6 บ้านห้วยกระได ต.ชุมแสงสงคราม - บ้านกรุงกรัก หมู่ที่ 2 ต.ท่านางงาม อ.บางระกำ จ.พิษณุโลก	เพื่อเก็บกักน้ำไว้ใช้อุปโภค บริโภค และการเกษตร	คลองห้วงกระได ทำการขุดลอกใหม่ ปากคลองกว้าง 30.00 ม. ก้นคลองกว้าง 14.00 ม. ลึกรวม 3.50 ม. ยาว 1,500 ม. รายละเอียดตามแบบแปลน อบจ.พล.	-	1,500,000 งบอุดหนุนฯ	-	ทำให้ประชาชนไม่ขาดแคลนน้ำไว้ใช้อุปโภค - บริโภคและการเกษตร	กองช่าง
49	ขุดลอกคลองทุ่งม่วงค่อม หมู่ที่ 7 บ้านเสวยซุง ต.บึงกอก อ.บางระกำ จ.พิษณุโลก - บ้านบึงพระนางทาง ต.ช่องลม อ.ลานกระบือ จ.กำแพงเพชร	เพื่อป้องกันน้ำท่วมพื้นที่การเกษตร และกักเก็บน้ำไว้ใช้อุปโภค บริโภค	คลองม่วงค่อม ปากคลองกว้าง 8.00 ม. ก้นคลองกว้าง 1.00 ม. ลึกรวมเฉลี่ย 3.50 ม. ระยะทางยาว 4.000 กม.	-	6,000,000 งบ อบจ.พล.	-	ทำให้ประชาชนไม่ขาดแคลนน้ำไว้ใช้อุปโภค - บริโภค และการเกษตร	กองช่าง
50	ขุดลอกคลองประกาย หมู่ที่ 8 บ้านย่านใหญ่ ต.ท่านางงาม - บ้านบางระกำ หมู่ที่ 7 ต.บางระกำ อ.บางระกำ จ.พิษณุโลก	เพื่อป้องกันน้ำท่วมพื้นที่การเกษตร และกักเก็บน้ำไว้ใช้อุปโภค บริโภค	คลองประกาย ปากคลองกว้าง 20.00 ม. ก้นคลองกว้าง 12.00 ม. ลึกรวมเฉลี่ย 2.00 ม. ระยะทางยาว 10.000 ม.	-	12,000,000 งบ อบจ.พล.	-	ทำให้ประชาชนไม่ขาดแคลนน้ำไว้ใช้อุปโภค - บริโภค และการเกษตร	กองช่าง
51	ขุดลอกคลองคู หมู่ที่ 4 บ้านโป่งหม้อข้าว ต.ท่านางงาม อ.บางระกำ เข้มต่อ ต.ท่าทอง อ.เมืองพิษณุโลก จ.พิษณุโลก	เพื่อป้องกันน้ำท่วมพื้นที่การเกษตร และกักเก็บน้ำไว้ใช้อุปโภค บริโภค	คลองคู ปากคลองกว้าง 60.00 ม. ก้นคลองกว้าง 51.00 ม. ยาว 320 ม. ความยาวตลอดสาย 5,000 ม. รายละเอียดตามแบบแปลน อบจ.พล.	1,080,000 งบ อบจ.พล.	3,000,000 งบ อบจ.พล.	3,000,000 งบ อบจ.พล.	ทำให้ประชาชนไม่ขาดแคลนน้ำไว้ใช้อุปโภค - บริโภค และการเกษตร	กองช่าง

ที่	โครงการ	วัตถุประสงค์	เป้าหมาย (ผลผลิตของโครงการ)	งบประมาณและที่มา			ผลลัพธ์ที่คาดว่าจะได้รับ	หน่วยงาน ที่รับผิดชอบ
				2552 (บาท)	2553 (บาท)	2554 (บาท)		
52	ชุดลอกคลองไผ่ล่อน หมู่ที่ 8 บ้านย่านใหญ่ ต.ท่านางงาม - บ้านบางระกำ หมู่ที่ 7 ต.บางระกำ อ.บางระกำ จ.พิษณุโลก	เพื่อป้องกันน้ำท่วมพื้นที่การเกษตร และกักเก็บน้ำไว้ใช้อุปโภค บริโภค	คลองไผ่ล่อน ปากคลองกว้าง 20.00 ม. ก้นคลองกว้าง 12.00 ม. ลึกรวมเฉลี่ย 2.00 ม. ระยะทางยาว 3.000 ม.	-	18,000,000 งบ อบจ.พล.	-	ทำให้ประชาชนไม่ขาดแคลนน้ำ ไว้ใช้อุปโภค - บริโภค และ การเกษตร	กองช่าง

ที่	โครงการ	วัตถุประสงค์	เป้าหมาย (ผลผลิตของโครงการ)	งบประมาณและที่มา			ผลลัพธ์ที่คาดว่าจะได้รับ	หน่วยงาน ที่รับผิดชอบ
				2552 (บาท)	2553 (บาท)	2554 (บาท)		
53	ขุดลอกคลองบึงหนองกรด หมู่ที่ 9 ต.เนินกุ่ม อ.บางกระทุ่ม จ.พิษณุโลก เชื่อมติดต่อกับ กิ่ง อ.สากเหล็ก จ.พิจิตร	เพื่อให้ประชาชนมีแหล่งน้ำเพื่อ อุปโภคบริโภคและใช้ในการเกษตร	คลองบึงหนองกรด กว้าง 20.00 ม. ยาว 520 ม. ลึกเฉลี่ย 4.00 ม. รายละเอียดตามแบบแปลน อบจ.พล.	1,630,000 งบ อบจ.พล.	-	-	ทำให้ประชาชนมีน้ำเพื่อทำการ เกษตรอย่างพอเพียง และทำให้ ผลผลิตทางการเกษตรเพิ่มขึ้น	กองช่าง
54	ขุดลอกคลองโกรงเกรงใหญ่ หมู่ที่ 7- เนินสุมกา (ติดเขต อ.วังทอง) อ.บางกระทุ่ม จ.พิษณุโลก	เพื่อให้ประชาชนมีแหล่งน้ำเพื่อ อุปโภคบริโภคและใช้ในการเกษตร	คลองโกรงเกรงใหญ่ จำนวน 1 แห่ง	1,000,000 งบ อบจ.พล.	-	-	ทำให้ประชาชนมีน้ำเพื่อทำการ เกษตรอย่างพอเพียง และทำให้ ผลผลิตทางการเกษตรเพิ่มขึ้น	กองช่าง
55	ขุดลอกคลองยาง หมู่ที่ 6, 12 และ 4 ต.นครป่าหมาก เชื่อมต่อ หมู่ที่ 10 ต.ไผ่ล้อม อ.บางกระทุ่ม จ.พิษณุโลก	เพื่อให้ประชาชนมีแหล่งน้ำเพื่อ อุปโภคบริโภคและใช้ในการเกษตร	คลองยาง กว้าง 14.00 ม. ยาว 1,450 ม. ลึกเฉลี่ย 4.00 ม. ก่อสร้าง ท่อเหลี่ยม คสล. รายละเอียดตาม แบบแปลน อบจ.พล.	1,630,000 งบ อบจ.พล.	-	-	ทำให้ประชาชนมีน้ำเพื่อทำการ เกษตรอย่างพอเพียง และทำให้ ผลผลิตทางการเกษตรเพิ่มขึ้น	กองช่าง
56	ขุดลอกคลองตระกรู หมู่ที่ 5 บ้านวังสาร ต.ท่าตาล อ.บางกระทุ่ม เชื่อมต่อ ต.แม่ระกา อ.วังทอง จ.พิษณุโลก	เพื่อให้ประชาชนมีแหล่งน้ำเพื่อ อุปโภคบริโภคและใช้ในการเกษตร	คลองตระกรู กว้าง 15.00 ม. ยาว 2,400 ม. ลึกเฉลี่ย 4.00 ม. ก่อสร้างท่อเหลี่ยม คสล. รายละเอียด ตามแบบแปลน อบจ.พล.	2,000,000 งบ อบจ.พล.	-	-	ทำให้ประชาชนมีน้ำเพื่อทำการ เกษตรอย่างพอเพียง และทำให้ ผลผลิตทางการเกษตรเพิ่มขึ้น	กองช่าง

ที่	โครงการ	วัตถุประสงค์	เป้าหมาย (ผลผลิตของโครงการ)	งบประมาณและที่มา			ผลลัพธ์ที่คาดว่าจะได้รับ	หน่วยงาน ที่รับผิดชอบ
				2552 (บาท)	2553 (บาท)	2554 (บาท)		
57	ขุดลอกคลองบึงตะเคียน หมู่ที่ 6 ต.นครป่าหมาก เข้มต่อ หมู่ที่ 2 ต.เนินกุ่ม อ.บางกระทุ่ม จ.พิษณุโลก	เพื่อให้ประชาชนมีแหล่งน้ำเพื่ออุปโภคบริโภคและใช้ในการเกษตร	คลองบึงตะเคียน กว้าง 15.00 ม. ยาว 2,000 ม. ลึกเฉลี่ย 4.00 ม. ก่อสร้างท่อเหลี่ยม คสล. รายละเอียดตามแบบแปลน อบจ.พล.	1,515,000 งบ อบจ.พล.	-	-	ทำให้ประชาชนมีน้ำเพื่อทำการเกษตรอย่างพอเพียง และทำให้ผลผลิตทางการเกษตรเพิ่มขึ้น	กองช่าง
58	ขุดลอกคลองสลู หมู่ที่ 8 บ้านโกรกเกรง ต.นครป่าหมาก อ.บางกระทุ่ม เข้มต่อ หมู่ที่ 14 ต.แม่ระกา อ.วังทอง จ.พิษณุโลก	เพื่อให้ประชาชนมีแหล่งน้ำเพื่ออุปโภคบริโภคและใช้ในการเกษตร	คลองสลู กว้าง 30.00 ม. ยาว 716 ม. ลึกเฉลี่ย 4.50 ม. รายละเอียดตามแบบแปลน อบจ.พล.	2,000,000 งบ อบจ.พล.	-	-	ทำให้ประชาชนมีน้ำเพื่อทำการเกษตรอย่างพอเพียง และทำให้ผลผลิตทางการเกษตรเพิ่มขึ้น	กองช่าง
59	ขุดลอกคลองยางโตน หมู่ที่ 11 ต.ไผ่ล้อม อ.บางกระทุ่ม - ต.บางกระทุ่ม อ.บางกระทุ่ม จ.พิษณุโลก	เพื่อให้ประชาชนมีแหล่งน้ำเพื่ออุปโภคบริโภคและใช้ในการเกษตร	คลองยางโตน ปากคลองกว้าง 15.00 ม. ก้นคลองกว้าง 6.00 ม. ลึก 4.50 ม. รายละเอียดตามแบบแปลน อบจ.พล.	600,000 งบ อบจ.พล.	-	-	ทำให้ประชาชนมีน้ำเพื่อทำการเกษตรอย่างพอเพียง และทำให้ผลผลิตทางการเกษตรเพิ่มขึ้น	กองช่าง

ที่	โครงการ	วัตถุประสงค์	เป้าหมาย (ผลผลิตของโครงการ)	งบประมาณและที่มา			ผลลัพธ์ที่คาดว่าจะได้รับ	หน่วยงาน ที่รับผิดชอบ
				2552 (บาท)	2553 (บาท)	2554 (บาท)		
60	ขุดลอกคลองมะหว่าพร้อมทำ คูคัน บริเวณ หมู่ที่ 8, หมู่ที่ 3 และหมู่ที่ 2 ต.ดงประจำ อ.พรหมพิราม จ.พิษณุโลก	เพื่อกักเก็บน้ำไว้ใช้ทางการเกษตร	คลองมะหว่าพร้อมทำคูคัน กว้าง 9.00 ม. ยาว 9,000 ม. ลึก 6.00 ม.	6,000,000 งบ อบจ.พล.	-	-	ทำให้ประชาชนไม่ขาดแคลนน้ำ ไว้ใช้อุปโภค - บริโภค และ การเกษตร	กองช่าง
61	ขุดลอกคลองมะเกลือ หมู่ที่ 7 ต.วงษ์อ่อง - หมู่ที่ 7 ต.ศรีภิรมย์ อ.พรหมพิราม จ.พิษณุโลก	เพื่อกักเก็บน้ำใช้ทางการเกษตร	คลองมะเกลือ ระยะทาง 3.000 กม. รายละเอียดตามแบบแปลน อบจ.พล.	-	2,000,000 งบ อบจ.พล.	2,000,000 งบ อบจ.พล.	ทำให้ประชาชนไม่ขาดแคลนน้ำ ไว้ใช้อุปโภค - บริโภค และ การเกษตร	กองช่าง
62	ขุดลอกคลองเรือ บ้านวังไม้แก่น ต.วังวน - เขต ต.ศรีภิรมย์ อ.พรหมพิราม จ.พิษณุโลก	เพื่อกักเก็บน้ำใช้ทางการเกษตร	คลองเรือ ระยะทาง 10.000 กม. รายละเอียดตามแบบแปลน อบจ.พล.	-	2,140,000 งบ อบจ.พล.	-	ทำให้ประชาชนไม่ขาดแคลนน้ำ ไว้ใช้อุปโภค - บริโภค และ การเกษตร	กองช่าง
63	ขุดลอกคลองอ้ายกาบ หมู่ที่ 6 บ้านทุ่งตาเปรี้ยว ต.ดงประจำ อ.พรหมพิราม จ.พิษณุโลก - เขต ต.นาอิน อ.พิชัย จ.อุตรดิตถ์	เพื่อกักเก็บน้ำใช้ทางการเกษตร	คลองอ้ายกาบ ระยะทาง 3.000 กม. รายละเอียดตามแบบแปลน อบจ.พล.	-	1,580,000 งบ อบจ.พล.	-	ทำให้ประชาชนไม่ขาดแคลนน้ำ ไว้ใช้อุปโภค - บริโภค และ การเกษตร	กองช่าง
64	ขุดลอกคลองหนองตม หมู่ที่ 7 บ้านเตาถ่าน ต.วงษ์อ่อง - เขต บ้านดอนสนาม ต.มะดืออง อ.พรหมพิราม จ.พิษณุโลก	เพื่อกักเก็บน้ำใช้ทางการเกษตร	คลองหนองตม ระยะทาง 4.500 กม. รายละเอียดตามแบบแปลน อบจ.พล.	2,000,000 งบ อบจ.พล.	-	3,000,000 งบ อบจ.พล.	ทำให้ประชาชนไม่ขาดแคลนน้ำ ไว้ใช้อุปโภค - บริโภค และ การเกษตร	กองช่าง

ที่	โครงการ	วัตถุประสงค์	เป้าหมาย (ผลผลิตของโครงการ)	งบประมาณและที่มา			ผลลัพธ์ที่คาดว่าจะได้รับ	หน่วยงาน ที่รับผิดชอบ
				2552 (บาท)	2553 (บาท)	2554 (บาท)		
65	ขุดลอกคลองหนองจอก บ้าน วังมะदान ต.วงษ์อ่อง - เขต ต.มะด็อง อ.พรหมพิราม จ.พิษณุโลก	เพื่อกักเก็บน้ำใช้ทางการเกษตร	คลองหนองจอก ระยะทาง 1.500 กม. รายละเอียดตามแบบแปลน อบจ.พล.	-	1,500,000 งบ อบจ.พล.	-	ทำให้ประชาชนไม่ขาดแคลนน้ำ ไว้ใช้อุปโภค - บริโภค และ การเกษตร	กองช่าง
66	ขุดลอกคลอง หมู่ที่ 12 บ้าน กาญจนา ต.พรหมพิราม - เขต ต.ท่าช้าง อ.พรหมพิราม จ.พิษณุโลก	เพื่อกักเก็บน้ำใช้ทางการเกษตร	คลอง หมู่ที่ 12 ระยะทาง 2.650 กม. รายละเอียดตามแบบแปลน อบจ.พล.	-	550,000 งบ อบจ.พล.	-	ทำให้ประชาชนไม่ขาดแคลนน้ำ ไว้ใช้อุปโภค - บริโภค และ การเกษตร	กองช่าง
67	ขุดลอกคลองหนองซัง หมู่ที่ 7-5 ต.ตลุกเทียม - เขต ต.ศรีภิรมย์ อ.พรหมพิราม จ.พิษณุโลก	เพื่อกักเก็บน้ำใช้ทางการเกษตร	คลองหนองซัง ระยะทาง 3.000 กม. รายละเอียดตามแบบแปลน อบจ.พล.	-	2,000,000 งบ อบจ.พล.	2,000,000 งบ อบจ.พล.	ทำให้ประชาชนไม่ขาดแคลนน้ำ ไว้ใช้อุปโภค - บริโภค และ การเกษตร	กองช่าง
68	ขุดลอกคลองลำห้วยไก่อ้อ หมู่ที่ 6 ต.ศรีภิรมย์ - เขต ต.วงษ์อ่อง อ.พรหมพิราม จ.พิษณุโลก	เพื่อกักเก็บน้ำใช้ทางการเกษตร	คลองลำห้วยไก่อ้อ ระยะทาง 3.000 กม. รายละเอียดตามแบบแปลน อบจ.พล.	4,000,000 งบ อบจ.พล.	2,000,000 งบ อบจ.พล.	-	ทำให้ประชาชนไม่ขาดแคลนน้ำ ไว้ใช้อุปโภค - บริโภค และ การเกษตร	กองช่าง
69	ขุดลอกคลองลูกหมู หมู่ที่ 5 ต.วังวน อ.พรหมพิราม จ.พิษณุโลก	เพื่อกักเก็บน้ำใช้ทางการเกษตร	คลองลูกหมู ระยะทาง 1.000 กม. รายละเอียดตามแบบแปลน อบจ.พล.	-	1,000,000 งบ อบจ.พล.	-	ทำให้ประชาชนไม่ขาดแคลนน้ำ ไว้ใช้อุปโภค - บริโภค และ การเกษตร	กองช่าง

ที่	โครงการ	วัตถุประสงค์	เป้าหมาย (ผลผลิตของโครงการ)	งบประมาณและที่มา			ผลลัพธ์ที่คาดว่าจะได้รับ	หน่วยงาน ที่รับผิดชอบ
				2552 (บาท)	2553 (บาท)	2554 (บาท)		
70	ขุดลอกคลองหนองจอก หมู่ที่ 11 บ้านคลองคล้า ต.มะดะตอง - เขต ต.วงษ์อ้อ อ.พรหมพิราม จ.พิษณุโลก	เพื่อกักเก็บน้ำใช้ทางการเกษตร	คลองหนองจอก ระยะทาง 4.000 กม. รายละเอียดตามแบบแปลน อบจ.พล.	-	2,000,000 งบ อบจ.พล.	2,000,000 งบ อบจ.พล.	ทำให้ประชาชนไม่ขาดแคลนน้ำ ไว้ใช้อุปโภค - บริโภค และ การเกษตร	กองช่าง
71	ขุดลอกคลองคล้า หมู่ที่ 11 บ้านคลองคล้า ต.มะดะตอง - เขต ต.วงษ์อ้อ อ.พรหมพิราม จ.พิษณุโลก	เพื่อกักเก็บน้ำใช้ทางการเกษตร	คลองคล้า ระยะทาง 4.000 กม. รายละเอียดตามแบบแปลน อบจ.พล.	1,000,000 งบ อบจ.พล.	3,000,000 งบ อบจ.พล.	6,000,000 งบ อบจ.พล.	ทำให้ประชาชนไม่ขาดแคลนน้ำ ไว้ใช้อุปโภค - บริโภค และ การเกษตร	กองช่าง
72	ขุดลอกคลองลึกใน หมู่ที่ 11 บ้านคลองคล้า ต.มะดะตอง - เขต ต.วงษ์อ้อ อ.พรหมพิราม จ.พิษณุโลก	เพื่อกักเก็บน้ำใช้ทางการเกษตร	คลองลึกใน ระยะทาง 4.000 กม. รายละเอียดตามแบบแปลน อบจ.พล.	-	2,000,000 งบ อบจ.พล.	2,000,000 งบ อบจ.พล.	ทำให้ประชาชนไม่ขาดแคลนน้ำ ไว้ใช้อุปโภค - บริโภค และ การเกษตร	กองช่าง
73	ขุดลอกคลองปลากด หมู่ที่ 4 ต.วังวน อ.พรหมพิราม จ.พิษณุโลก	เพื่อกักเก็บน้ำใช้ทางการเกษตร	คลองปลากด ระยะทาง 1.500 กม. รายละเอียดตามแบบแปลน อบจ.พล.	-	1,417,500 งบ อบจ.พล.	-	ทำให้ประชาชนไม่ขาดแคลนน้ำ ไว้ใช้อุปโภค - บริโภค และ การเกษตร	กองช่าง
74	ขุดลอกคลองทิ้งน้ำ เพื่อการเกษตร (ชลประทาน) จากประตูที่ 2 ถึง บ้านวังอ้อ	เพื่อกักเก็บน้ำใช้ทางการเกษตร	คลองทิ้งน้ำ เพื่อการเกษตร (ชลประทาน)	-	600,000 งบ อบจ.พล.	-	ทำให้ประชาชนไม่ขาดแคลนน้ำ ไว้ใช้อุปโภค - บริโภค และ การเกษตร	กองช่าง

ที่	โครงการ	วัตถุประสงค์	เป้าหมาย (ผลผลิตของโครงการ)	งบประมาณและที่มา			ผลลัพธ์ที่คาดว่าจะได้รับ	หน่วยงาน ที่รับผิดชอบ
				2552 (บาท)	2553 (บาท)	2554 (บาท)		
75	ขุดลอกคลองทำเนียบ เขื่อน คลองเรือ เขื่อนคลองดงมะกูด หมู่ที่ 1-6 ต.วังวน อ.พรหมพิราม จ.พิษณุโลก	เพื่อกักเก็บน้ำใช้ทางการเกษตร	คลองทำเนียบ ให้มีขนาดปานกลาง กว้าง 14.00 ม. ก้นคลองกว้าง 6.00 ม. ลึกเฉลี่ย 4.00 ม. ยาว 4,851 ม.	-	3,048,300 งบ อบจ.พล.	-	ทำให้ประชาชนไม่ขาดแคลนน้ำ ไว้ใช้อุปโภค - บริโภค และ การเกษตร	กองช่าง
76	ขุดลอกคลองสาธารณะประโยชน์	เพื่อกักเก็บน้ำใช้ทางการเกษตร	คลองสาธารณะประโยชน์	-	1,000,000 งบ อบจ.พล.	-	ทำให้ประชาชนไม่ขาดแคลนน้ำ ไว้ใช้อุปโภค - บริโภค และ การเกษตร	กองช่าง
77	ขุดลอกคลองบ้านเก่า หมู่ที่ 7 ต.หอกลอง - เขต ต.พรหมพิราม อ.พรหมพิราม จ.พิษณุโลก	เพื่อกักเก็บน้ำใช้ทางการเกษตร	คลองบ้านเก่า ระยะทาง 3.000 กม. รายละเอียดตามแบบแปลน อบจ.พล.	1,000,000 งบ อบจ.พล.	-	-	ทำให้ประชาชนไม่ขาดแคลนน้ำ ไว้ใช้อุปโภค - บริโภค และ การเกษตร	กองช่าง
78	ขุดลอกคลองหนองหลวง หมู่ที่ 11 บ้านมะดุ้ง ต.มะดุ้ง - เขต ต.วังวน อ.พรหมพิราม จ.พิษณุโลก	เพื่อกักเก็บน้ำใช้ทางการเกษตร	คลองหนองหลวง ระยะทาง 4.000 กม. รายละเอียดตามแบบแปลน อบจ.พล.	2,000,000 งบ อบจ.พล.	-	3,000,000 งบ อบจ.พล.	ทำให้ประชาชนไม่ขาดแคลนน้ำ ไว้ใช้อุปโภค - บริโภค และ การเกษตร	กองช่าง
79	ขุดลอกคลองบางยี่ทุ่ม หมู่ที่ 1 หมู่ที่ 3 หมู่ที่ 4 ต.หอกลอง อ.พรหมพิราม จ.พิษณุโลก	เพื่อกักเก็บน้ำใช้ทางการเกษตร	คลองบางยี่ทุ่ม กว้าง 8.00 ม. ระยะทาง 3,000 ม. รายละเอียด ตามแบบแปลน อบจ.พล.	500,000 งบ อบจ.พล.	-	-	ทำให้ประชาชนไม่ขาดแคลนน้ำ ไว้ใช้อุปโภค - บริโภค และ การเกษตร	กองช่าง

ที่	โครงการ	วัตถุประสงค์	เป้าหมาย (ผลผลิตของโครงการ)	งบประมาณและที่มา			ผลลัพธ์ที่คาดว่าจะได้รับ	หน่วยงาน ที่รับผิดชอบ
				2552 (บาท)	2553 (บาท)	2554 (บาท)		
80	ขุดลอกคลองหางบึงปลาเนา หมู่ที่ 2 ต.ตลุกเทียม - เขต หมู่ที่ 8, 11 ต.ศรีภิรมย์ อ.พรหมพิราม จ.พิษณุโลก	เพื่อกักเก็บน้ำใช้ทางการเกษตร	คลองหางบึงปลาเนา ปากคลอง กว้าง 17.00 ม. กั้นคลองกว้าง 7.00 ม. ลึก 5.00 ม. ยาว 2,050 ม. รายละเอียด ตามแบบแปลน อบจ.พล.	2,000,000 งบ อบจ.พล.	-	-	ทำให้ประชาชนไม่ขาดแคลนน้ำ ไว้ใช้อุปโภค - บริโภค และ การเกษตร	กองช่าง
81	ขุดลอกคลองปายาง หมู่ที่ 5 ต.ตลุกเทียม อ.พรหมพิราม จ.พิษณุโลก - เขต หมู่ที่ 5 ต.พญาแมน อ.พิชัย จ.อุตรดิตถ์	เพื่อกักเก็บน้ำใช้ทางการเกษตร	คลองปายาง ปากคลองกว้าง 20.00 ม. กั้นคลองกว้าง 4.00 ม. ลึก 5.00 ม. ยาว 1,600 ม. รายละเอียดตาม แบบแปลน อบจ.พล.	2,000,000 งบ อบจ.พล.	-	-	ทำให้ประชาชนไม่ขาดแคลนน้ำ ไว้ใช้อุปโภค - บริโภค และ การเกษตร	กองช่าง
82	ขุดลอกคลองวังปลาตุก หมู่ที่ 5 ต.มะตูม อ.พรหมพิราม - เขต หมู่ที่ 6 ต.ไม้ซอดอน อ.เมือง พิษณุโลก จ.พิษณุโลก	เพื่อกักเก็บน้ำใช้ทางการเกษตร	คลองวังปลาตุก ปากคลองกว้าง 25.00 ม. กั้นคลองกว้าง 17.00 ม. ลึก 4.00 ม. ยาว 3,000 ม. รายละเอียดตามแบบแปลน อบจ.พล.	2,000,000 งบ อบจ.พล.	-	-	ทำให้ประชาชนไม่ขาดแคลนน้ำ ไว้ใช้อุปโภค - บริโภค และ การเกษตร	กองช่าง
83	ขุดลอกคลองบางไร่ หมู่ที่ 6 ต.ตลุกเทียม - เขต หมู่ที่ 12 ต.ศรีภิรมย์ อ.พรหมพิราม จ.พิษณุโลก	เพื่อกักเก็บน้ำใช้ทางการเกษตร	คลองบางไร่ ปากคลองกว้าง 20.00 ม. กั้นคลองกว้าง 4.00 ม. ลึก 5.00 ม. ยาว 1,600 ม. รายละเอียดตาม แบบแปลน อบจ.พล.	2,000,000 งบ อบจ.พล.	-	-	ทำให้ประชาชนไม่ขาดแคลนน้ำ ไว้ใช้อุปโภค - บริโภค และ การเกษตร	กองช่าง

ที่	โครงการ	วัตถุประสงค์	เป้าหมาย (ผลผลิตของโครงการ)	งบประมาณและที่มา			ผลลัพธ์ที่คาดว่าจะได้รับ	หน่วยงาน ที่รับผิดชอบ
				2552 (บาท)	2553 (บาท)	2554 (บาท)		
84	ขุดลอกคลองตามา บ้านพรหมมาศ หมู่ที่ 5 ต.บ้านยาง อ.วัดโบสถ์ เชื่อมต่อกับ ต.คอนทอง อ.เมืองพิษณุโลก จ.พิษณุโลก	เพื่อเก็บกักน้ำไว้ใช้อุปโภค บริโภค และการเกษตร	คลองตามา สภาพเดิมตื้นเขินทำการ ขุดลอกใหม่ 2 ช่วง ขนาดปากคลอง กว้าง 10.00 ม. ก้นกว้าง 4.00 ม. ลึกเฉลี่ยรวม 3.00 ม. ปริมาตรดินขุด 11,250 ลบ.ม. รายละเอียดตาม แบบแปลน อบจ.พล.	400,000 งบอบจ.พล.	-	-	ทำให้ประชาชนไม่ขาดแคลนน้ำ ไว้ใช้อุปโภค บริโภคและการเกษตร	กองช่าง
85	ขุดลอกคลองแดง บ้านท่างาม หมู่ที่ 3 ต.ท่างาม - บ้านมะเดื่อ หมู่ที่ 6 ต.วัดโบสถ์ อ.วัดโบสถ์ จ.พิษณุโลก	เพื่อเก็บกักน้ำไว้ใช้อุปโภค บริโภค และการเกษตร	คลองแดง ความยาว 5 กม. สภาพเดิม ตื้นเขิน ขนาดปากคลองกว้าง 4.00 ม. ลึกเฉลี่ย 1.00 ม. ทำการขุดลอกใหม่ ให้ได้ขนาดปากคลองกว้าง 14.00 ม. ลึกเฉลี่ยรวม 4.00 ม. ยาว 1,500 ม. ปริมาตรดินขุด 49,500 ลบ.ม. รายละเอียดตามแบบแปลน อบจ.พล.	1,732,500 งบ อบจ. พล.	1,848,000 งบ อบจ.พล.	2,079,000 งบ อบจ.พล.	ทำให้ประชาชนไม่ขาดแคลนน้ำ ไว้ใช้อุปโภค บริโภคและการเกษตร	กองช่าง
86	ขุดลอกคลองข้าวตาก บ้านเนินมะคิด หมู่ที่ 6 ต.วัดโบสถ์ อ.วัดโบสถ์ เชื่อมต่อกับ คลองยาง ต. บ้านป่า อ.เมืองพิษณุโลก จ.พิษณุโลก	เพื่อเก็บกักน้ำไว้ใช้อุปโภค บริโภค และการเกษตร	คลองข้าวตาก ระยะทาง 5.000 กม. สภาพเดิมตื้นเขิน ขุดลอกให้ได้ขนาด ปากคลองกว้าง 30.00 ม. ก้นคลองกว้าง 21.00 ม. ลึกเฉลี่ยรวม 4.50 ม. รายละเอียดตามแบบแปลน อบจ.พล.	1,452,500 งบ อบจ.พล.	1,452,500 งบ อบจ.พล.	2,905,000 งบ อบจ.พล.	ทำให้ประชาชนไม่ขาดแคลนน้ำ ไว้ใช้อุปโภค บริโภคและการเกษตร	กองช่าง

ที่	โครงการ	วัตถุประสงค์	เป้าหมาย (ผลผลิตของโครงการ)	งบประมาณและที่มา			ผลลัพธ์ที่คาดว่าจะได้รับ	หน่วยงาน ที่รับผิดชอบ
				2552 (บาท)	2553 (บาท)	2554 (บาท)		
87	ขุดลอกคลองน้ำโจน บ้านปากพาน หมู่ที่ 6 ต.คันช้าง - บ้านท่าหนอง หมู่ที่ 1 ต.หินลาด อ.วัดโบสถ์ จ.พิษณุโลก	เพื่อเก็บกักน้ำไว้ใช้อุปโภค บริโภค และการเกษตร	คลองน้ำโจน ระยะทาง 4.000 กม. สภาพเดิมตื้นเขิน ขุดลอกให้ได้ขนาด ปากคลองกว้าง 70.00 ม. ลึกเฉลี่ยรวม 4.00 ม. ยาว 200 ม. รายละเอียด ตามแบบแปลน อบจ.พล.	1,360,000 งบ อบจ.พล.	1,360,000 งบ อบจ.พล.	-	ทำให้ประชาชนไม่ขาดแคลนน้ำ ไว้ใช้อุปโภค บริโภคและการเกษตร	กองช่าง
88	ขุดลอกคลองโป่งแค บ้านสุวรรณ หมู่ที่ 15 ต.บ้านดง อ.ชาติตระการ - บ้านโป่งแค ต.คันช้าง อ.วัดโบสถ์ จ.พิษณุโลก	เพื่อเก็บกักน้ำไว้ใช้อุปโภค บริโภค และการเกษตร	คลองโป่งแค ทำการขุดลอกใหม่ ให้ได้ขนาดปากคลองกว้าง 12.00 ม. ก้นคลองกว้าง 4.00 ม. ยาว 1,000 ม. ปริมาตรดินขุด 21,333 ลบ.ม. รายละเอียดตามแบบแปลน อบจ.พล.	639,990 งบ อบจ.พล.	639,990 งบ อบจ.พล.	1,170,000 งบ อบจ.พล.	ทำให้ประชาชนไม่ขาดแคลนน้ำ ไว้ใช้อุปโภค บริโภคและการเกษตร	กองช่าง

ที่	โครงการ	วัตถุประสงค์	เป้าหมาย (ผลผลิตของโครงการ)	งบประมาณและที่มา			ผลลัพธ์ที่คาดว่าจะได้รับ	หน่วยงาน ที่รับผิดชอบ
				2552 (บาท)	2553 (บาท)	2554 (บาท)		
89	ขุดลอกคลองระบายน้ำ หมู่ที่ 8 ต.ท่าโพธิ์ - หมู่ที่ 12 ต.วัดพริก อ.เมืองพิษณุโลก จ.พิษณุโลก	เพื่อป้องกันน้ำท่วมพื้นที่การเกษตร และกักเก็บน้ำไว้ใช้อุปโภค บริโภค	คลองระบายน้ำ กว้าง 4.00 ม. ยาว 5,500 ม. ลึก 2.00 ม.	1,155,000 งบ อบจ.พล.	1,155,000 งบ อบจ.พล.	1,155,000 งบ อบจ.พล.	ทำให้ประชาชนมีแหล่งกักเก็บน้ำ ใช้ในการเกษตร เพื่ออุปโภค บริโภค	กองช่าง
90	ผันน้ำเพื่อการเกษตรและอุปโภค จากเขื่อนแควน้อย ต.คอนทอง - ต.สมอแข ค่ายสมเด็จพระนเรศวรมหาราช อ.เมืองพิษณุโลก จ.พิษณุโลก	เพื่อให้ประชาชนได้มีน้ำใช้ในการเกษตรและอุปโภค	ขุดคูคลองรายละเอียดตามแบบแปลน อบจ.พล.	3,620,000 งบ อบจ.พล.	-	-	ทำให้ราษฎรได้มีน้ำใช้ในการเกษตร และอุปโภค บริโภค	กองช่าง
91	ขุดลอกคลอง หมู่ที่ 2 ต.บึงพระ ไปสะพานดำ เชื่อมต่อ ต.วัดพริก อ.เมืองพิษณุโลก จ.พิษณุโลก	เพื่อป้องกันน้ำท่วมพื้นที่การเกษตร และกักเก็บน้ำไว้ใช้อุปโภค บริโภค	ขุดลอกคลอง รายละเอียดตามแบบแปลน อบจ.พล.	1,500,000 งบ อบจ.พล.	-	-	ทำให้ประชาชนมีแหล่งกักเก็บน้ำ ใช้ในการเกษตร เพื่ออุปโภค บริโภค	กองช่าง
92	ขุดลอกคลองหนองเขาสัก หมู่ที่ 9 ต.ท่าโพธิ์ เชื่อมต่อ ต.วัดพริก อ.เมืองพิษณุโลก จ.พิษณุโลก	เพื่อป้องกันน้ำท่วมพื้นที่การเกษตร และกักเก็บน้ำไว้ใช้อุปโภค บริโภค	ขุดลอกคลองหนองเขาสัก รายละเอียดตามแบบแปลน อบจ.พล.	1,500,000 งบ อบจ.พล.	-	-	ทำให้ประชาชนมีแหล่งกักเก็บน้ำ ใช้ในการเกษตร เพื่ออุปโภค บริโภค	กองช่าง

ที่	โครงการ	วัตถุประสงค์	เป้าหมาย (ผลผลิตของโครงการ)	งบประมาณและที่มา			ผลลัพธ์ที่คาดว่าจะได้รับ	หน่วยงาน ที่รับผิดชอบ
				2552 (บาท)	2553 (บาท)	2554 (บาท)		
93	ก่อสร้างแป้สูบน้ำด้วยพลังงานไฟฟ้า หนองน้ำพืง เขตพื้นที่ระหว่าง อบต.ท่าสะแก และ อบต.ชาติตระการ	เพื่อเก็บน้ำไว้ใช้สำหรับอุปโภค และการเกษตรของประชาชน	แป้สูบน้ำด้วยพลังงานไฟฟ้า	1,000,000 งบ อบจ.พล.	-	-	ทำให้ประชาชนมีน้ำไว้ใช้ สำหรับอุปโภค บริโภค และการเกษตร อย่างเพียงพอทำให้ไม่ขาดแคลนน้ำ	กองช่าง
94	ก่อสร้างฝายคลองยาง หมู่ที่ 4, 5, 6, 7, 11, 13 ต.แก่งไสภา และ หมู่ที่ 12 บ้านทุ่งเอี้ยง ต.บ้านกลาง อ.วังทอง จ.พิษณุโลก	เพื่อเก็บน้ำไว้ใช้สำหรับอุปโภค และการเกษตรของประชาชน	ฝายคลองยาง จำนวน 2 จุด	2,000,000 งบ อบจ.พล.	-	-	ทำให้ประชาชนมีน้ำไว้ใช้ สำหรับอุปโภค บริโภค และการเกษตร อย่างเพียงพอทำให้ไม่ขาดแคลนน้ำ	กองช่าง
95	ขุดสระน้ำเพื่อการอุปโภคทางการเกษตรของโรงเรียนในสังกัด อบจ.พิษณุโลก	เพื่อเก็บน้ำไว้ใช้สำหรับอุปโภค และการเกษตรของโรงเรียน	สระน้ำ	50,000 งบ อบจ.พล.	-	-	ทำให้โรงเรียนมีน้ำไว้ใช้ สำหรับอุปโภค บริโภค และการเกษตร อย่างเพียงพอทำให้ไม่ขาดแคลนน้ำ	กองการศึกษาฯ
96	พัฒนาแหล่งน้ำ โดยการขุดลอกวัชพืชประจำปี	เพื่อระบายน้ำที่ท่วมขัง และรักษาธรรมชาติและสิ่งแวดล้อม เป็นแหล่งเพาะพันธุ์ปลา และช่วยบรรเทาภัยแล้ง อุทกภัย	พัฒนาแหล่งน้ำใน พื้นที่ 9 อำเภอ พื้นที่รวม 500 ไร่ปี	2,000,000 งบ อบจ.พล.	2,000,000 งบ อบจ.พล.	2,000,000 งบ อบจ.พล.	ทำให้เป็นแหล่งเพาะพันธุ์ปลา และป้องกันปัญหาภัยแล้ง อุทกภัย	กองช่าง

ที่	โครงการ	วัตถุประสงค์	เป้าหมาย (ผลผลิตของโครงการ)	งบประมาณและที่มา			ผลลัพธ์ที่คาดว่าจะได้รับ	หน่วยงาน ที่รับผิดชอบ
				2552 (บาท)	2553 (บาท)	2554 (บาท)		
97	ปรับปรุงภูมิทัศน์คลองเข็ก (บริเวณหน้าโรงเรียนบ้านเข็ก เป็นสถานที่พักผ่อนหย่อนใจ) อ.วังทอง จ.พิษณุโลก	เพื่อให้เป็นที่พักผ่อนหย่อนใจ ของประชาชน	ปรับปรุงภูมิทัศน์คลองเข็ก	300,000 งบ อบจ.พล.	-	-	ทำให้ประชาชนในเขต หมู่ที่ 4, 7, 11, 12 มีสถานที่พักผ่อน ทำให้ มีสุขภาพจิตที่ดี และมีสถานที่ พักผ่อนที่สวยงาม	กองช่าง
98	ขุดลอกคลองรอบบึงแม่ระหัน หมู่ที่ 10 ต.บ้านกร่าง อ.เมือง เชื่อมต่อ ต.ท่าช้าง อ.พรหมพิราม จ.พิษณุโลก	เพื่อป้องกันน้ำท่วมพื้นที่การเกษตร และกักเก็บน้ำไว้ใช้อุปโภค บริโภค	คลองรอบบึงแม่ระหัน รายละเอียดตามแบบแปลน อบจ.พล.	2,000,000 งบ อบจ.พล.	2,000,000 งบ อบจ.พล.	-	ทำให้ประชาชนมีแหล่งกักเก็บน้ำ ใช้ในการเกษตร เพื่ออุปโภค บริโภค	กองช่าง

ยุทธศาสตร์ที่ 5 การพัฒนาคุณภาพชีวิตด้านการจัดการทรัพยากรธรรมชาติและสิ่งแวดล้อม

แนวทางการพัฒนา สนับสนุนและจัดให้มีกิจกรรม/โครงการ เพื่อการเสริมสร้างจิตสำนึกด้านการอนุรักษ์ทรัพยากรธรรมชาติและสิ่งแวดล้อม

ที่	โครงการ	วัตถุประสงค์	เป้าหมาย (ผลผลิตของโครงการ)	งบประมาณและที่มา			ผลลัพธ์ที่คาดว่าจะได้รับ	หน่วยงาน ที่รับผิดชอบ
				2552 (บาท)	2553 (บาท)	2554 (บาท)		
1	ฝึกอบรมและศึกษาดูงาน เรื่อง สิ่งแวดล้อมในท้องถิ่น "โครงการ เรียนรู้การใช้พลังงานสะอาด"	เพื่ออบรมให้ความรู้กับประชาชน ได้รู้จักประโยชน์และการจัดเก็บ พลังงานแสงอาทิตย์ไว้ใช้ประโยชน์	- สนับสนุนการจัดทำแผนโซล่าเซลล์ เพื่อใช้ในหมู่บ้าน และชุมชน - จัดการศึกษา ดูงานการใช้พลังงาน แสงอาทิตย์ในพื้นที่ต่างๆ เพื่อ เสริมสร้างความรู้	200,000 งบ อบจ.พล.	200,000 งบ อบจ.พล.	200,000 งบ อบจ.พล.	ทำให้ประชาชนได้รับความรู้ เกี่ยวกับการเก็บและใช้ประโยชน์ จากพลังงานแสงอาทิตย์อย่างยั่งยืน	กองทรัพยากร ธรรมชาติฯ
2	ผันแรงลมเป็นไฟฟ้าในที่อยู่อาศัย	เพื่อส่งเสริมให้ประชาชนมีส่วนร่วม ในการเรียนรู้วิธีการนำแรงลมตาม ธรรมชาติมาแปรผันเป็นพลังงานไฟฟ้า เพื่อใช้ประโยชน์	- จัดฝึกอบรม ศึกษาดูงาน - สนับสนุนการก่อสร้างกังหันลมใน หมู่บ้าน เพื่อใช้ผลิตกระแสไฟฟ้าใน พื้นที่ที่มีกระแสลมแรง	-	500,000 งบ อบจ.พล.	500,000 งบ อบจ.พล.	ทำให้ประชาชนในพื้นที่ทุรกันดาร มีไฟฟ้าใช้โดยการพึ่งตนเอง	กองทรัพยากร ธรรมชาติฯ
3	จัดกิจกรรมรักษ์สิ่งแวดล้อม เนื่องในวันสิ่งแวดล้อมไทย วันสิ่งแวดล้อมโลกและ วันสำคัญต่าง ๆ ที่เกี่ยวข้องกับ สิ่งแวดล้อม	เพื่อรณรงค์สร้างจิตสำนึกในการ อนุรักษ์ทรัพยากรธรรมชาติและ สิ่งแวดล้อมให้แก่นักเรียน นักศึกษา และประชาชน	นักเรียน นักศึกษา ประชาชนและ ผู้สนใจ จำนวน 500 คน	300,000 งบ อบจ.พล.	300,000 งบ อบจ.พล.	300,000 งบ อบจ.พล.	ทำให้ผู้เข้าร่วมโครงการได้รับความรู้ ความเข้าใจ และจิตสำนึกที่ดีใน การมีส่วนร่วมอนุรักษ์ทรัพยากร ธรรมชาติ	กองทรัพยากร ธรรมชาติฯ

ที่	โครงการ	วัตถุประสงค์	เป้าหมาย (ผลผลิตของโครงการ)	งบประมาณและที่มา			ผลลัพธ์ที่คาดว่าจะได้รับ	หน่วยงาน ที่รับผิดชอบ
				2552 (บาท)	2553 (บาท)	2554 (บาท)		
4	ฝึกอบรมและสัมมนาเชิงปฏิบัติการ เรื่อง สิ่งแวดล้อมในท้องถิ่น "โครงการรวมพลคนสร้างฝายชะลอน้ำ"	<ul style="list-style-type: none"> - เพื่อพัฒนาฟื้นฟูสภาพป่าต้นน้ำ ลำธารให้มีความชุ่มชื้น - เพื่อพัฒนา ส่งเสริมและปรับปรุงแหล่งท่องเที่ยวทางธรรมชาติ ให้คงอยู่ถาวร 	ก่อสร้างฝายชะลอน้ำขนาดเล็กในลุ่มน้ำภายในพื้นที่จังหวัดพิษณุโลก	700,000 งบ อบจ.พล.	500,000 งบ อบจ.พล.	500,000 งบ อบจ.พล.	ทำให้ป่าไม่เกิดความชุ่มชื้นแบบถาวร ประชาชนมีส่วนร่วมในการก่อสร้างฝายชะลอน้ำ และชุมชนรอบๆ อุทยานมีส่วนร่วมในการพัฒนาแหล่งท่องเที่ยวทางธรรมชาติ	กองทรัพยากรธรรมชาติฯ
5	ปลูกต้นไม้ในวันสำคัญต่างๆ	<ul style="list-style-type: none"> - เพื่อปลูกฝังจิตสำนึกให้ประชาชน อนุรักษ์ต้นไม้ ป่าไม้ และหวงแหนทรัพยากรป่าไม้ - ส่งเสริมให้ชุมชนมีส่วนร่วมในการปลูกป่าและตระหนักถึงความสำคัญของการอนุรักษ์ทรัพยากรป่าไม้และมีส่วนร่วมในการแก้ไขปัญหาภัยธรรมชาติที่เกิดขึ้น 	ปลูกต้นไม้ในพื้นที่จังหวัดพิษณุโลก	500,000 งบ อบจ.พล.	500,000 งบ อบจ.พล.	500,000 งบ อบจ.พล.	<ul style="list-style-type: none"> - ทำให้ประชาชน เยาวชนเห็นความสำคัญในการมีส่วนร่วมอนุรักษ์ทรัพยากรและรักษาคุณภาพสิ่งแวดล้อม - ทำให้ทรัพยากรป่าไม้ได้รับการฟื้นฟู ปลูกเสริม คืนผืนป่าให้แผ่นดินและดูแลรักษาสมดุลธรรมชาติ 	กองทรัพยากรธรรมชาติฯ
6	ชุดล้อมต้นไม้และเคลื่อนย้ายเพื่อนำไปปลูก ณ บึงราชนก	เพื่อสร้างความร่มรื่น ชุ่มชื้นและเพิ่มความสวยงามให้แก่สถานที่พักผ่อน ออกกำลังกายของประชาชนนักท่องเที่ยวไทยและต่างประเทศ	ชุดล้อมต้นไม้เพื่อปลูกภายในบึงราชนก	500,000 งบ อบจ.พล.	-	-	ทำให้บริเวณบึงราชนกมีทัศนียภาพที่สวยงาม สะอาด ร่มรื่น และเป็นระเบียบ เป็นที่ประทับใจแก่นักท่องเที่ยว	กองทรัพยากรธรรมชาติฯ

ที่	โครงการ	วัตถุประสงค์	เป้าหมาย (ผลผลิตของโครงการ)	งบประมาณและที่มา			ผลลัพธ์ที่คาดว่าจะได้รับ	หน่วยงาน ที่รับผิดชอบ
				2552 (บาท)	2553 (บาท)	2554 (บาท)		
7	ฝึกอบรมและสัมมนาเชิงปฏิบัติการ เรื่อง สิ่งแวดล้อมให้องค์กรปกครองส่วนท้องถิ่น	<ul style="list-style-type: none"> - เพื่อมุ่งเน้นการบูรณาการงานสิ่งแวดล้อมให้เป็นภารกิจปกติของอปท. และหน่วยงานที่เกี่ยวข้องของพื้นที่ - เพื่อส่งเสริมบทบาท อปท. ให้มีการดำเนินกิจกรรมป้องกันปัญหาสิ่งแวดล้อมในพื้นที่ของตนเองได้อย่างสอดคล้องกับสภาพปัญหาของพื้นที่ 	องค์กรปกครองส่วนท้องถิ่นในจังหวัดพิษณุโลก	300,000 งบ อบจ.พล.	300,000 งบ อบจ.พล.	300,000 งบ อบจ.พล.	ทำให้อปท. มีส่วนร่วมในการดูแลรักษาสิ่งแวดล้อม และสามารถดำเนินกิจกรรมป้องกันและแก้ไขปัญหาสิ่งแวดล้อมได้สอดคล้องกับสภาพปัญหาในพื้นที่ชุมชน	กองทรัพยากร ธรรมชาติฯ
8	ฝึกอบรมการจัดการทรัพยากรธรรมชาติและสิ่งแวดล้อมสำหรับบุคลากรองค์กรปกครองส่วนท้องถิ่น	<ul style="list-style-type: none"> - เพื่อพัฒนาองค์ความรู้บุคลากรให้มีขีดความสามารถในการดำเนินงาน ตามภารกิจและนโยบาย - เพื่อให้หน่วยงานท้องถิ่นมีความรู้ความเข้าใจ ตลอดจนสามารถวางแผนบริหารจัดการทรัพยากรธรรมชาติและสิ่งแวดล้อมได้อย่างมีประสิทธิภาพ 	บุคลากรองค์กรปกครองส่วนท้องถิ่น	400,000 งบ อบจ.พล.	400,000 งบ อบจ.พล.	400,000 งบ อบจ.พล.	<ul style="list-style-type: none"> - ทำให้บุคลากรมีสมรรถนะในการปฏิบัติงานเป็นไปตามนโยบายเหมาะสมกับสถานการณ์ และบรรลุผลตามวัตถุประสงค์ - ระบบและกระบวนการทำงาน การตัดสินใจ การบริหารจัดการทรัพยากรในท้องถิ่นร่วมกันอย่างมีระบบรวมทั้งเกิดการบูรณาการเครือข่าย 	กองทรัพยากร ธรรมชาติฯ

ที่	โครงการ	วัตถุประสงค์	เป้าหมาย (ผลผลิตของโครงการ)	งบประมาณและที่มา			ผลลัพธ์ที่คาดว่าจะได้รับ	หน่วยงาน ที่รับผิดชอบ
				2552 (บาท)	2553 (บาท)	2554 (บาท)		
9	ผลิตไบโอดีเซลชุมชน เพื่อพึ่งพาตนเอง	<ul style="list-style-type: none"> - เพื่อให้ความรู้เกี่ยวกับการผลิตไบโอดีเซลจากน้ำมันพืชใช้แล้วหรือน้ำมันอื่นๆ - เพื่อส่งเสริมและสนับสนุนให้ชุมชนสามารถพึ่งพาตนเองด้านพลังงานด้วยการผลิตไบโอดีเซลชุมชนจากวัตถุดิบที่มีอยู่ในท้องถิ่น 	<ul style="list-style-type: none"> - จัดฝึกอบรมให้ความรู้เกี่ยวกับการผลิตการใช้ไบโอดีเซลในชุมชน - ติดตั้งและอบรมการใช้งานเครื่องไบโอดีเซลชุมชน ขนาด 100-200 ลิตร/ลิตร/วัน ในชุมชน นาร่อง 3 แห่ง 	100,000 งบ อบจ.พล.	100,000 งบ อบจ.พล.	100,000 งบ อบจ.พล.	<ul style="list-style-type: none"> - ทำให้เกิดความเข้มแข็งด้านพลังงานในชุมชน - ทำให้บริหารจัดการผลิตและใช้ไบโอดีเซลทดแทนน้ำมันดีเซลโดยชุมชนเพื่อชุมชนตามแนวเศรษฐกิจพอเพียง 	กองทรัพยากร ธรรมชาติฯ

ยุทธศาสตร์ที่ 6 การพัฒนาคุณภาพชีวิตด้านการเพิ่มศักยภาพ และการมีส่วนร่วมของประชาชน

แนวทางการพัฒนา สนับสนุนและส่งเสริมให้มีบริการด้านสาธารณสุขอย่างทั่วถึง ครอบคลุมทั้งจังหวัด

ที่	โครงการ	วัตถุประสงค์	เป้าหมาย (ผลผลิตของโครงการ)	งบประมาณและที่มา			ผลลัพธ์ที่คาดว่าจะได้รับ	หน่วยงาน ที่รับผิดชอบ
				2552 (บาท)	2553 (บาท)	2554 (บาท)		
1	จัดซื้อเครื่องพ่นยาฆ่าเชื้อใช้หวัดนก	เพื่อเป็นการป้องกันในการระบาดของเชื้อโรค	เครื่องพ่นยาฆ่าเชื้อใช้หวัดนก จำนวน 11 เครื่อง	500,000 งบ อบจ.พล.	-	-	เพื่อเป็นการป้องกันและเฝ้าระวัง ความปลอดภัยของประชาชน อย่างเร่งด่วน	กองส่งเสริม คุณภาพชีวิตฯ
2	จัดซื้อเครื่องพ่นยา ชนิดฝอย ละอองสำหรับติดรถยนต์	เพื่อใช้กำจัดยุง	เครื่องพ่นยาฆ่ายุงตัวแก่ชนิดฝอย ละออง สำหรับติดรถยนต์ จำนวน 4 เครื่อง	3,400,000 งบ อบจ.พล.	-	-	ทำให้ประชาชนมีคุณภาพชีวิตที่ดี และปราศจากโรคภัยไข้เจ็บ	กองส่งเสริม คุณภาพชีวิตฯ
3	เครื่องพ่นฉีดยาชนิดสายสะพาย และสายลากได้เป็นเครื่องเหมาะ สำหรับการใช้นางานพ่นใช้หวัดนก	เพื่อใช้กำจัดเชื้อใช้หวัดนก	เครื่องพ่นยาฉีดชนิดสายสะพายและ สายลาก จำนวน 51 เครื่อง	2,295,000 งบ อบจ.พล.	-	-	ทำให้ประชาชนมีคุณภาพชีวิตที่ดี และปราศจากโรคภัยไข้เจ็บ	กองส่งเสริม คุณภาพชีวิตฯ
4	ชุดยาสามัญประจำโรค ชุด บริการอาสาสมัครสาธารณสุข ประจำหมู่บ้านเวชภัณฑ์และ จัดซื้อยาตำรับแพทย์แผนไทย ที่ได้มาตรฐานตามที่หน่วยงาน สาธารณสุขร้องขอความจำเป็น เพื่อสนับสนุนในงานสาธารณสุข	เพื่อส่งเสริมการมีสุขภาพที่ดีของประชาชน	ชุดยาสามัญประจำโรค ชุดบริการ อาสาสมัครสาธารณสุข ประจำหมู่บ้าน เวชภัณฑ์และจัดซื้อยาตำรับแพทย์ แผนไทยที่ได้มาตรฐานตามที่หน่วยงาน สาธารณสุขร้องขอความจำเป็น เพื่อสนับสนุนในงานสาธารณสุข ทั้ง 9 อำเภอ	-	-	10,000,000 งบ อบจ.พล.	ทำให้ประชาชนมีคุณภาพชีวิตที่ดี และปราศจากโรคภัยไข้เจ็บ	กองส่งเสริม คุณภาพชีวิตฯ

ที่	โครงการ	วัตถุประสงค์	เป้าหมาย (ผลผลิตของโครงการ)	งบประมาณและที่มา			ผลลัพธ์ที่คาดว่าจะได้รับ	หน่วยงาน ที่รับผิดชอบ
				2552 (บาท)	2553 (บาท)	2554 (บาท)		
5	หนึ่งอำเภอหนึ่งแพทย์ แผนไทย ประยุกต์	เพื่อผลิตบุคลากรด้าน แพทย์แผนไทยประยุกต์	บุคลากรระดับบัณฑิต 1 คน ต่อ 1 อำเภอ ในเขตจังหวัดพิษณุโลก	500,000 งบ อบจ.พล.	-	-	เพื่อผลิตแพทย์แผนไทยประยุกต์ ในระดับบัณฑิตให้มีคุณภาพและ มีมาตรฐานในระดับวิชาชีพ	กองส่งเสริม คุณภาพชีวิตฯ
6	จัดหาวัสดุ,สารเคมีควบคุม กำจัดพาหะนำโรค ใช้เลือดออก	เพื่อป้องกันการแพร่ระบาดของ ของโรคใช้เลือดออก	วัสดุสารเคมี ฟันหมอก ควันและ ทรายอะเบทกำจัดลูกน้ำ ยุงลาย ในเขตพื้นที่จังหวัด พิษณุโลก	2,000,000 งบ อบจ.พล.	-	-	ทำให้ประชาชนปลอดภัย จากใช้เลือดออก	กองส่งเสริม คุณภาพชีวิตฯ
7	จัดหาวัสดุ อุปกรณ์ เครื่องมือ และสารเคมี ควบคุมป้องกัน โรคใช้หัดนก	เพื่อป้องกันการแพร่ระบาดของ โรคใช้หัดนก	วัสดุอุปกรณ์ เครื่องมือ สารเคมี สำหรับป้องกันโรค ใช้หัดนก ในเขตจังหวัดพิษณุโลก	2,000,000 งบ อบจ.พล.	-	-	ทำให้ประชาชนปลอดภัย จากโรคใช้หัดนก	กองส่งเสริม คุณภาพชีวิตฯ
8	การจัดตั้งศูนย์ปลูกถ่ายอวัยวะ ภาคเหนือตอนล่าง โรงพยาบาล มหาวิทยาลัยนเรศวร	เพื่อช่วยเหลือผู้ที่รอรับ บริจาคอวัยวะ	ผู้ป่วย 4 ประเภท ได้แก่ ไต กระเพาะปัสสาวะ กระดูก และ ไขกระดูก	2,000,000 งบ อบจ.พล.	-	-	ผู้ป่วยได้รับการบริการที่ สะดวก	กองส่งเสริม คุณภาพชีวิตฯ
9	ซ่อมปรับปรุงห้องคลินิก บริการสุขภาพ อบจ.พล. ตามโครงการคลินิกบริการ สุขภาพ อบจ.พล.	เพื่อบริการประชาชนทั่วไป ผู้สูงอายุ ลูกจ้าง ข้าราชการ อบจ.พล. เพื่อ ตรวจคัดกรองโรคที่ไม่ซับซ้อนและ โรคติดต่อทางสัมผัส	- ประชาชนทั่วไป ผู้สูงอายุ ผู้สูงอายุ ข้าราชการ	500,000 งบ อบจ.พล.	-	-	เพื่อให้ประชาชนทั่วไป ผู้สูงอายุ ลูกจ้าง ข้าราชการ มีสุขภาพ ร่างกายแข็งแรงปราศจากโรคภัย ไข้เจ็บ และไม่ต้องเสียค่าใช้จ่าย ในการตรวจรักษา	กองส่งเสริม คุณภาพชีวิตฯ

ที่	โครงการ	วัตถุประสงค์	เป้าหมาย (ผลผลิตของโครงการ)	งบประมาณและที่มา			ผลลัพธ์ที่คาดว่าจะได้รับ	หน่วยงาน ที่รับผิดชอบ
				2552 (บาท)	2553 (บาท)	2554 (บาท)		
10	รณรงค์วันรวมใจต้านภัย เอดส์โลก และโรคติดต่อทาง เพศสัมพันธ์ในวันวาเลนไทน์ จังหวัดพิษณุโลก	<p>วันรวมใจต้านภัยเอดส์โลก</p> <ul style="list-style-type: none"> - เพื่อให้เยาวชนและประชาชนได้รับทราบข้อมูลข่าวสารที่ต้องรวมถึงตระหนักต่อการแพร่ระบาดและปัญหาของโรคเอดส์ - เพื่อให้เยาวชน มีส่วนร่วมในการแพร่ข้อมูลข่าวสารที่เป็นประโยชน์เพื่อเสริมสร้างความรู้ และความเข้าใจที่ถูกต้องเกี่ยวกับเรื่องเพศและโรคเอดส์ <p>วันวาเลนไทน์</p> <ul style="list-style-type: none"> - เพื่อให้ประชาชนทั่วไปและเยาวชนวัยรุ่นได้รับความรู้ความเข้าใจเรื่องการป้องกันโรคติดต่อทางเพศสัมพันธ์ และโรคเอดส์ตระหนักถึงการมีเพศสัมพันธ์ที่ปลอดภัย - เพื่อให้เยาวชนวัยรุ่นได้รับทราบข้อมูล ข่าวสาร ที่เป็นประโยชน์และให้ความร่วมมือเผยแพร่ข้อมูลข่าวสารเพื่อเสริมสร้างความรู้และความเข้าใจที่เกี่ยวกับโรคติดต่อทางเพศสัมพันธ์ 	<p>เยาวชนและ ประชาชนใน จังหวัดพิษณุโลก</p>	<p>300,000 งบ อบจ.พล.</p>	<p>300,000 งบ อบจ.พล.</p>	<p>300,000 งบ อบจ.พล.</p>	<ul style="list-style-type: none"> - มีการจัดกิจกรรมรณรงค์ในระดับจังหวัด 1 ครั้ง - ใช้สื่อรณรงค์เชื่อมโยงข้อมูลประเด็นรณรงค์สู่ทุกสถาบันการศึกษาและทุกชุมชน - เยาวชนในโรงเรียนทุกแห่ง ประชาชนทุกชุมชนได้รับข้อมูลข่าวสารการรณรงค์ทั่วถึง 	<p>กองส่งเสริม คุณภาพชีวิตฯ</p>

ที่	โครงการ	วัตถุประสงค์	เป้าหมาย (ผลผลิตของโครงการ)	งบประมาณและที่มา			ผลลัพธ์ที่คาดว่าจะได้รับ	หน่วยงาน ที่รับผิดชอบ
				2552 (บาท)	2553 (บาท)	2554 (บาท)		
11	ซ่อมปรับปรุงห้องตาม "โครงการแพทย์แผนไทย ทางเลือกใหม่เพื่อสุขภาพ"	เพื่อบริการประชาชนทั่วไป ในการ ใช้บริการแพทย์แผนไทยในการรักษา และดูแลสุขภาพและหลีกเลี่ยง ลดการ ใช้ยาแผนปัจจุบันและสารเคมี	ประชาชนทั่วไป	560,000 งบ อบจ.พล.	-	-	เพื่อให้ประชาชนได้รับบริการแพทย์ แผนไทยในการดูแลสุขภาพลดการ ใช้ยาแผนปัจจุบันและสารเคมี	กองส่งเสริม คุณภาพชีวิตฯ
12	จัดซื้อเวชภัณฑ์ยาและวัสดุ วิทยาศาสตร์หรือการแพทย์ เพื่อสนับสนุนโครงการส่งเสริมสุขภาพ รักษาทักษะพยาบาล การป้องกันควบคุมโรค	เพื่อใช้ในการตรวจรักษาสุขภาพ ของผู้สูงอายุ	ผู้สูงอายุทั่วไป	400,000 งบ อบจ.พล.	-	-	- ผู้สูงอายุได้รับการดูแลสุขภาพ ให้แข็งแรง - ผู้สูงอายุ ได้รับบริการคัดกรอง สุขภาพเบื้องต้นที่จำเป็น	กองส่งเสริม คุณภาพชีวิตฯ
13	อบรม/รณรงค์ การป้องกัน โรคระบาด โรคติดต่อต่างๆ	เพื่อส่งเสริมสนับสนุนให้ประชาชน ทั่วไปได้รู้จักการป้องกันโรคระบาด และโรคติดต่อต่างๆ อย่างถูกต้อง	เยาวชน สตรี ผู้สูงอายุและ ประชาชนทั่วไป ในจังหวัด พิษณุโลก	1,000,000 งบ อบจ.พล.	1,000,000 งบ อบจ.พล.	1,000,000 งบ อบจ.พล.	ทำให้เยาวชน สตรี ผู้สูงอายุ และ ประชาชนทั่วไป ปลอดภัยจาก โรคระบาดและโรคติดต่อต่างๆ	กองส่งเสริม คุณภาพชีวิตฯ
14	"ท้องถิ่นร่วมใจ ป้องกันภัย โรคเอดส์และโรคติดต่อทาง เพศสัมพันธ์"	- เพื่อส่งเสริมความรู้เรื่องโรคเอดส์ และโรคติดต่อทางเพศสัมพันธ์ - สร้างความตระหนักในบทบาท ของท้องถิ่นในการจัดบริการ สาธารณสุขแก่ผู้ติดเชื้อเอดส์และ ผู้ได้รับผลกระทบ	จัดอบรมผู้นำท้องถิ่น 90 อบต. และ 13 เทศบาล รวม 100 คน	100,000 งบ อบจ.พล.	100,000 งบ อบจ.พล.	100,000 งบ อบจ.พล.	ผู้นำท้องถิ่นได้รับการส่งเสริมความรู้ เรื่องโรคเอดส์ และโรคติดต่อทาง เพศสัมพันธ์ ตระหนักถึงบทบาท ตามอำนาจหน้าที่ในการให้บริการ สาธารณสุขแก่ผู้รับบริการในท้องถิ่น	กองส่งเสริม คุณภาพชีวิตฯ

ที่	โครงการ	วัตถุประสงค์	เป้าหมาย (ผลผลิตของโครงการ)	งบประมาณและที่มา			ผลลัพธ์ที่คาดว่าจะได้รับ	หน่วยงาน ที่รับผิดชอบ
				2552 (บาท)	2553 (บาท)	2554 (บาท)		
15	จัดซื้อเครื่องมือผ่าตัดหัวใจ	เพื่อให้สามารถบริการรักษาผู้ป่วย ทั้งผู้ใหญ่และเด็กในเขตจังหวัด พิษณุโลก และใกล้เคียงได้อย่าง รวดเร็วและทันที่วงที่ ลดอัตรา การเสียชีวิต	ผู้ป่วยในเขตจังหวัดพิษณุโลก และ ใกล้เคียง	-	3,500,000 งบ อบจ.พล.	-	ทำให้สามารถบริการรักษาผู้ป่วย โรคหัวใจ ทั้งผู้ใหญ่และเด็กได้ รวดเร็ว ลดอัตรา	กองส่งเสริม คุณภาพชีวิตฯ

ยุทธศาสตร์ที่ 6 การพัฒนาคุณภาพชีวิตด้านการเพิ่มศักยภาพ และการมีส่วนร่วมของประชาชน

แนวทางการพัฒนา สนับสนุนและส่งเสริมให้มี กิจกรรม/โครงการ เพื่อแก้ไขปัญหาความยากจน และปัญหายาเสพติด

ที่	โครงการ	วัตถุประสงค์	เป้าหมาย (ผลผลิตของโครงการ)	งบประมาณและที่มา			ผลลัพธ์ที่คาดว่าจะได้รับ	หน่วยงาน ที่รับผิดชอบ
				2552 (บาท)	2553 (บาท)	2554 (บาท)		
1	อบรมเยาวชนต่อต้านยาเสพติด (กองพันทหารราบที่ 3 กรมทหาร ราบที่ 4)	เพื่อส่งเสริมจิตสำนึกในการร่วม รณรงค์การต่อต้านยาเสพติดใน หมู่เด็กและเยาวชน	เด็กเยาวชน อายุ 6-14 ปี จำนวน 100 คน	95,000 งบ อบจ.พล.	95,000 งบ อบจ.พล.	95,000 งบ อบจ.พล.	ทำให้เด็กและเยาวชนมีความรู้ เรื่องยาเสพติดและป้องกันไม่ให้ เกี่ยวข้องกับยาเสพติด	กองส่งเสริม คุณภาพชีวิตฯ
2	ศูนย์ปฏิบัติการต่อสู้เพื่อเอา ชนะยาเสพติดจังหวัดพิษณุโลก (ศตส.จ.พล.)	เพื่อบูรณาการบำบัดรักษาทุกระบบ และดำเนินการให้ครบทุกวงจรตาม จำนวนเป้าหมายผู้เสพ/ผู้ติดยาเสพติด	ศูนย์ปฏิบัติการต่อสู้เพื่อเอา ชนะยาเสพติดจังหวัด พิษณุโลก (ศตส.จ.พล.)	2,000,000 งบ อบจ.พล.	2,000,000 งบ อบจ.พล.	2,000,000 งบ อบจ.พล.	ทำให้เยาวชน ประชาชนใน จังหวัดพิษณุโลก ปลอดภัย จากยาเสพติด	กองส่งเสริม คุณภาพชีวิตฯ
3	อบรมวิชาชีพแม่บ้านกำลังพล ของหน่วย (กองพันทหารที่ 3)	- เพื่อส่งเสริมการมีอาชีพเสริม เพิ่มรายได้ให้กับแม่บ้านกำลังพล ของกองพันทหารราบที่ 4 กรมทหารราบที่ 4 - ใช้เวลาว่างจากการประกอบอาชีพ หลักให้เกิดประโยชน์	แม่บ้านกำลังพลของกองพัน ทหารราบที่ 3 กรมทหารราบที่ 4 จำนวน 100 คน	95,000 งบ อบจ.พล.	-	-	- แม่บ้านกำลังพลของกองพัน ทหารราบที่ 3 กรมทหารราบ ที่ 4 มีอาชีพเสริมรายได้ ภายในครอบครัวเพิ่มมากขึ้น - เพิ่มการใช้เวลาว่างจากการ ประกอบอาชีพหลักให้เกิด ประโยชน์สูงสุด	กองส่งเสริม คุณภาพชีวิตฯ
4	ป้องกันและแก้ไขปัญหา ยาเสพติดของศูนย์ปฏิบัติการต่อสู้ เพื่อเอาชนะยาเสพติดอำเภอ	เพื่อส่งเสริมสนับสนุนการแก้ไข ปัญหายาเสพติด	ศูนย์ปฏิบัติการต่อสู้ เพื่อเอาชนะ ยาเสพติดอำเภอ จำนวน 9 อำเภอ อำเภอละ 1,000,000 บาท	9,000,000 งบ อบจ.พล.	-	-	ทำให้ปัญหาเกี่ยวกับยาเสพติด ลดน้อยลง	กองส่งเสริม คุณภาพชีวิตฯ

ที่	โครงการ	วัตถุประสงค์	เป้าหมาย (ผลผลิตของโครงการ)	งบประมาณและที่มา			ผลลัพธ์ที่คาดว่าจะได้รับ	หน่วยงาน ที่รับผิดชอบ
				2552 (บาท)	2553 (บาท)	2554 (บาท)		
5	จัดตั้งศูนย์ป้องกันและแก้ไขปัญหายาเสพติดกองพลทหารราบที่ 4 ค่ายสมเด็จพระนเรศวรมหาราช	1. เพื่อใช้ขีดความสามารถจากความพร้อมกำลังพล และยุทธโศปกรณ์ของทหาร กองพลทหาร ราบที่ 4 ในการร่วมปฏิบัติงานป้องกันปัญหาเสพติดในชุมชน และแก้ไขปัญหายาเสพติด โดยจัดตั้งศูนย์ป้องกันกองพลทหารราบที่ 4 2. เพื่อให้มีระบบฐานข้อมูล เพื่อเชื่อมโยงและแลกเปลี่ยนข้อมูลข่าวสารกับส่วนต่างๆ เพื่อประโยชน์ในการวางแผน อย่างมีประสิทธิภาพ 3. เพื่อให้มีระบบการติดต่อสื่อสารที่สามารถรับ-ส่งข่าวสารระหว่างศูนย์ป้องกันและแก้ไขปัญหายาเสพติด กองพลทหารราบที่ 4	อุปกรณ์ระบบฐานข้อมูล ระบบการติดต่อสื่อสาร	989,580 งบ อบจ.พล	-	-	1. ทำให้กองพลทหารราบที่ 4 สามารถจัดตั้งศูนย์ป้องกัน และแก้ไขปัญหายาเสพติด 2. ทำให้ศูนย์ฯมีประสิทธิภาพ ในการรวบรวมจัดระบบฐานข้อมูลด้านการข่าว การติดต่อสื่อสารกับส่วนราชการที่เกี่ยวข้อง มีประสิทธิภาพสูงในการวางแผน และปฏิบัติการ 3. ทำให้ลดและขจัดปัญหายาเสพติดในชุมชนของพื้นที่ จังหวัดพิษณุโลกลงได้ไม่น้อยกว่าร้อยละ 90	กองส่งเสริม คุณภาพชีวิตฯ
6	โครงการ To be number one	เพื่อรณรงค์ให้เยาวชน และประชาชนทั่วไป ห่างไกลยาเสพติด และเป็น การทำกิจกรรมร่วมกันระหว่าง สถานประกอบการโรงเรียน และ หน่วยงานราชการ	เยาวชน และประชาชน	1,500,000 งบ อบจ.พล.	1,500,000 งบ อบจ.พล.	1,500,000 งบ อบจ.พล.	ทำให้เยาวชนและประชาชน ห่างไกลยาเสพติด ปัญหา ยาเสพติดลดลง	กองส่งเสริม คุณภาพชีวิตฯ

ที่	โครงการ	วัตถุประสงค์	เป้าหมาย (ผลผลิตของโครงการ)	งบประมาณและที่มา			ผลลัพธ์ที่คาดว่าจะได้รับ	หน่วยงาน ที่รับผิดชอบ
				2552 (บาท)	2553 (บาท)	2554 (บาท)		
7	ป้องกันและปราบปรามยาเสพติด	เพื่อส่งเสริมสนับสนุนการแก้ไข ปัญหายาเสพติด	เยาวชน ประชาชน ในจังหวัดพิษณุโลก	2,000,000 งบ อบจ.พล.	-	-	ทำให้ปัญหาเกี่ยวกับยาเสพติด ลดน้อยลง	กองส่งเสริม คุณภาพชีวิตฯ
8	ส่งเสริมการเรียนรู้การแก้ไข ปัญหายาเสพติด	เพื่อจัดตั้งและมีศูนย์การเรียนรู้ใน หมู่บ้าน / ชุมชนต้นแบบ การแก้ไข ปัญหายาเสพติด และเพื่อให้มีการ แลกเปลี่ยน เรียนรู้ประสบการณ์และ ขยายผลการแก้ไขปัญหายาเสพติด ระหว่างหมู่บ้าน ชุมชนใกล้เคียง	ศูนย์การเรียนรู้เพื่อพื้นที่ 9 อำเภอ ดำเนินการอำเภอละ 3 ศูนย์ / ปี ๆ ละ 27 ศูนย์ รวม 81 ศูนย์ ๆ ละ 10,000 บาท	270,000 งบ อบจ.พล.	270,000 งบ อบจ.พล.	270,000 งบ อบจ.พล.	1. ทำให้มีศูนย์การเรียนรู้การแก้ไข ปัญหายาเสพติดในหมู่บ้าน / ชุมชนต้นแบบ เพื่อการพัฒนา และเอาชนะยาเสพติดอย่าง ยั่งยืน 2. ทำให้ประชาชนในหมู่บ้าน ชุมชนต้นแบบมีการแลกเปลี่ยน เรียนรู้ร่วมกันเพื่อการพัฒนา และเอาชนะยาเสพติดอย่าง ยั่งยืน	กองส่งเสริม คุณภาพชีวิตฯ

ยุทธศาสตร์ที่ 6 การพัฒนาคุณภาพชีวิตด้านการเพิ่มศักยภาพ และการมีส่วนร่วมของประชาชน

แนวทางการพัฒนา สนับสนุนและส่งเสริมให้มีกิจกรรม/โครงการ เพื่อส่งเสริมสุขภาพและสนับสนุนการจัดตั้งโรงเรียนกีฬาจังหวัดพิษณุโลก ให้พัฒนาเป็นศูนย์กลางการกีฬาระดับประเทศ

ที่	โครงการ	วัตถุประสงค์	เป้าหมาย (ผลผลิตของโครงการ)	งบประมาณและที่มา			ผลลัพธ์ที่คาดว่าจะได้รับ	หน่วยงาน ที่รับผิดชอบ
				2552 (บาท)	2553 (บาท)	2554 (บาท)		
1	ก่อสร้างหอพัก ห้องเรียน นักศึกษา โรงเรียนกีฬา อบจ.พล ภายใน สนามกีฬา จ.พิษณุโลก ต.หัวรอ อ.เมือง จ.พิษณุโลก	เพื่อใช้เป็นที่พักและห้องเรียนของ นักศึกษา	ก่อสร้างอาคาร คสล. ความสูง 4 ชั้น	13,000,000 งบ อบจ.พล.	-	-	นักศึกษาโรงเรียนกีฬามีห้องเรียน หอพักอย่างเพียงพอ	กองช่าง
2	ก่อสร้างสนามกีฬา	เพื่อเป็นสถานที่ออกกำลังกายและ จัดแข่งขันกีฬา	ก่อสร้างสนามกีฬา จำนวน 1 แห่ง รายละเอียดตามแบบแปลน อบจ.พล	2,800,000 งบ อบจ.พล.	-	-	ทำให้ประชาชนมีสนามกีฬาไว้ ออกกำลังกายและจัดแข่งขันกีฬา	กองช่าง
3	ก่อสร้างอาคารอเนกประสงค์ ศูนย์พัฒนาเด็กเล็ก ศูนย์สุขภาพ และสนามกีฬาของ อบต. อรัญญิก	เพื่อใช้ดำเนินกิจกรรมต่าง ๆ ของ อบต.	อาคารอเนกประสงค์ถมดินสูง 1.50 ม. ในพื้นที่ 7 ไร่	1,880,000 งบ อบจ.พล.	-	-	ทำให้ประชาชนทั่วไป มีสถานที่ ดำเนินกิจกรรมต่าง ๆ ได้	กองช่าง
4	จัดซื้อเครื่องมือตีเดียวพร้อม ติดตั้ง ภายในโรงยิมเนเซียม ความจุ 2,500 ที่นั่ง สนามกีฬา จังหวัดพิษณุโลก	เพื่อรองรับการจัดการแข่งขันกีฬา	เครื่องมือตีเดียว จำนวน 1 ชุด	1,250,500 งบ อบจ.พล.	-	-	ทำให้มีเครื่องมือตีเดียวที่ทันสมัย ไว้ใช้ในการจัดการแข่งขันกีฬาต่างๆ	กองช่าง

ที่	โครงการ	วัตถุประสงค์	เป้าหมาย (ผลผลิตของโครงการ)	งบประมาณและที่มา			ผลลัพธ์ที่คาดว่าจะได้รับ	หน่วยงาน ที่รับผิดชอบ
				2552 (บาท)	2553 (บาท)	2554 (บาท)		
5	จัดซื้อกล้องวงจรปิด พร้อมติดตั้ง ภายในสนามกีฬาจังหวัด พิษณุโลก จำนวน 1 ชุด	เพื่อเป็นการรักษาความปลอดภัย ในสถานที่ราชการ	1. กล้องวงจรปิด จำนวน 24 กล้อง 2. เครื่องบันทึกข้อมูล จำนวน 1 เครื่อง 3. จอแอลซีดีทีวี จำนวน 3 เครื่อง 4. ชุดเครื่องคอมพิวเตอร์ จำนวน 1 เครื่อง 5. ชุดไม้ค้ำประกาศเสียงตามสาย 6. อุปกรณ์สำหรับติดตั้ง	1,000,000 งบ อบจ.พล.	-	-	ทำให้การรักษาความปลอดภัยของ สถานที่ราชการ เป็นไปอย่างมี ประสิทธิภาพมากขึ้น	กองช่าง
6	จัดซื้อและติดตั้งระบบเสียง ประกาศตามสายสนามกีฬา จังหวัดพิษณุโลก	เพื่อใช้ในด้านงานประชาสัมพันธ์ และใช้สนับสนุนงานในด้าน ประชาสัมพันธ์และกิจการงานต่างๆ ของ อบจ.พล. และให้ประชาชนที่มา ได้รับข่าวสารทางราชการ	ระบบเสียงประกาศตามสายสนาม กีฬาจังหวัดพิษณุโลก จำนวน 1 ชุด	700,000 งบ อบจ.พล.	-	-	ทำให้มีระบบเสียงมาสนับสนุนงาน ในด้านประชาสัมพันธ์และกิจการ งานต่างๆ ของ อบจ.พล. และ ประชาชนที่มาได้รับทราบข่าวสาร ทางราชการ	กองช่าง
7	จัดซื้อและติดตั้งระบบเสียง สำหรับสนามฟุตบอล ภายใน สนามกีฬาจังหวัดพิษณุโลก	เพื่อใช้ในด้านงานประชาสัมพันธ์ และใช้สนับสนุนงานในด้าน ประชาสัมพันธ์และกิจการงานต่างๆ ของ อบจ.พล. และให้ประชาชนที่มา ใช้สนามได้รับข่าวสารทางราชการ	ระบบเสียงสำหรับสนามฟุตบอลภายใน สนามกีฬาจังหวัดพิษณุโลก จำนวน 1 ชุด	2,000,000 งบ อบจ.พล.	-	-	ทำให้มีระบบเสียงมาสนับสนุนงาน ในด้านประชาสัมพันธ์และกิจการ งานต่างๆ ของ อบจ.พล. และ ประชาชนที่มาใช้สนามได้รับทราบ ข่าวสารทางราชการ	กองช่าง

ที่	โครงการ	วัตถุประสงค์	เป้าหมาย (ผลผลิตของโครงการ)	งบประมาณและที่มา			ผลลัพธ์ที่คาดว่าจะได้รับ	หน่วยงาน ที่รับผิดชอบ
				2552 (บาท)	2553 (บาท)	2554 (บาท)		
8	จัดซื้อเครื่องเสียง พร้อมติดตั้ง ภายในโรงแรมเนเชียม ความจุ 2,500 ที่นั่ง สนามกีฬาจังหวัด พิษณุโลก	เพื่อรองรับการจัดการแข่งขันกีฬา	เครื่องเสียงพร้อมติดตั้ง จำนวน 4 ชุด	2,000,000 งบ อบจ.พล.	-	-	ทำให้มีเครื่องเสียงที่ทันสมัยไว้ใช้ใน การจัดการแข่งขันกีฬาต่างๆ	กองช่าง
9	จัดซื้อเก้าอี้พร้อมติดตั้งในโรงแรม เนเชียม 2,500 ที่นั่ง ภายใน สนามกีฬาจังหวัดพิษณุโลก ต.หัวรอ อ.เมือง จ.พิษณุโลก	ประชาชนได้รับความสะดวกสบาย ในการชมการแข่งขันกีฬา	ติดตั้งเก้าอี้ จำนวน 2,278 ที่นั่ง	2,164,100 งบ อบจ.พล.	-	-	ทำให้ประชาชนได้รับความพึงพอใจ สะดวกสบายในการชมการแข่งขัน กีฬาทุกชนิด	กองช่าง
10	จัดซื้อเครื่องออกกำลังกาย	เพื่อส่งเสริมให้ประชาชนมี สุขภาพที่แข็งแรง	เครื่องออกกำลังกาย	550,000 งบ อบจ.พล.	550,000 งบ อบจ.พล.	-	ทำให้ประชาชนในจังหวัดพิษณุโลก มีสุขภาพร่างกายที่แข็งแรง	กองส่งเสริม คุณภาพชีวิตฯ
11	แข่งขันกีฬาเยาวชน , ประชาชน กลุ่ม อสม., กลุ่มสตรีแม่บ้าน ผู้นำท้องถิ่น	เพื่อส่งเสริมสนับสนุนให้ประชาชน มีสุขภาพแข็งแรง	เยาวชน ประชาชน กลุ่ม อสม. กลุ่มสตรี แม่บ้าน และผู้นำท้องถิ่น	500,000 งบ อบจ.พล.	-	-	ทำให้ประชาชนมีสุขภาพร่างกาย ที่แข็งแรง	กองส่งเสริม คุณภาพชีวิตฯ
12	ก่อสร้างรั้ว คสล. พร้อมโครง อัลลอยด้านหลังสนามกีฬา จ.พิษณุโลก ต.หัวรอ อ.เมือง จ.พิษณุโลก	เพื่อกันขอบเขตพื้นที่สนามกีฬาและ มีประตูเข้าออกด้านหลัง	รั้ว คสล. ความยาว 28 ม. พร้อมโครง อัลลอยมีประตู บล็อก และป้ายชื่อ	500,000 งบ อบจ.พล.	-	-	กันเขตพื้นที่สนามกีฬาและมีประตู เข้า - ออก เพิ่มขึ้น	กองการศึกษาฯ

ที่	โครงการ	วัตถุประสงค์	เป้าหมาย (ผลผลิตของโครงการ)	งบประมาณและที่มา			ผลลัพธ์ที่คาดว่าจะได้รับ	หน่วยงาน ที่รับผิดชอบ
				2552 (บาท)	2553 (บาท)	2554 (บาท)		
13	ค่าปรับปรุง ทาสีรั้ว และอาคาร โครงสร้างอื่น ๆ ภายในสนาม กีฬา ต.ห้วยจร อ.เมือง จ.พิษณุโลก	เพื่อให้อาคาร รั้ว มีความสวยงาม	ทาสีรั้วโดยรอบและอาคารต่าง ๆ	2,000,000 งบ อบจ.พล.	-	-	รั้วและอาคารภายในสนามมีความ สะอาดสวยงาม	กองการศึกษาฯ
14	ปรับปรุงท่อระบายน้ำภายใน สนามกีฬาจังหวัดพิษณุโลก ต.ห้วยจร อ.เมือง จ.พิษณุโลก	เพื่อให้การระบายน้ำทั้งภายใน สนามแข่งขันต่าง ๆ ได้รวดเร็ว	ปรับปรุงท่อระบายน้ำพร้อมบ่อพัก	3,000,000 งบ อบจ.พล.	-	-	น้ำทิ้งจากสนามแข่งขันต่าง ๆ ระบายได้รวดเร็วยิ่งขึ้น	กองการศึกษาฯ
15	ติดตั้งเครื่องปรับอากาศโรง ยิมเนเซียม 2,500 ที่นั่ง ภายใน สนามกีฬาจังหวัดพิษณุโลก ต.ห้วยจร อ.เมือง จ.พิษณุโลก	เพื่อให้ประชาชนที่เข้าชมการแข่งขัน กีฬามีอากาศที่เย็นสบาย	ติดตั้งเครื่องปรับอากาศโรงยิมเนเซียม 2,500 ที่นั่งพร้อมอุปกรณ์	20,000,000 งบ อบจ.พล.	-	-	ทำให้สภาพอากาศภายในโรงยิม เนเซียมเย็นสบาย	กองการศึกษาฯ
16	จัดซื้ออุปกรณ์กีฬา	เพื่อใช้สำหรับการเล่นกีฬาของเด็ก เยาวชน ประชาชน ในจังหวัด พิษณุโลก	อุปกรณ์กีฬา ได้แก่ ฟุตบอล , วอลเลย์บอล , เปตอง , เทเบิลเทนนิส , เทนนิส , ตะกร้อ	1,000,000 งบ อบจ.พล.	-	-	ทำให้เด็ก เยาวชน ประชาชนมี สุขภาพร่างกายแข็งแรง อย่างทันห่วงที่	กองการศึกษาฯ
17	จัดซื้ออุปกรณ์การออกกำลังกาย และกีฬา	เพื่อให้ประชาชนมีความสนใจใน การออกกำลังกายและเล่นกีฬา	มีอุปกรณ์การออกกำลังกายและเล่น กีฬาเพียงพอกับความต้องการของ ประชาชน	3,000,000 งบ อบจ.พล.	-	-	ทำให้นักเรียนมีทักษะด้านกีฬา และสุขภาพแข็งแรง	กองการศึกษาฯ

ที่	โครงการ	วัตถุประสงค์	เป้าหมาย (ผลผลิตของโครงการ)	งบประมาณและที่มา			ผลลัพธ์ที่คาดว่าจะได้รับ	หน่วยงาน ที่รับผิดชอบ
				2552 (บาท)	2553 (บาท)	2554 (บาท)		
18	สนับสนุนการมีส่วนร่วมของประชาชน	เพื่อสนับสนุน และการมีส่วนร่วมในการจัดการแข่งขันกีฬาแห่งชาติ ปี 2551 ครั้งที่ 37	ประชาชนในจังหวัดพิษณุโลก	100,000 งบ อบจ.พล.	-	-	ทำให้ประชาชนมีส่วนร่วมในการจัดการแข่งขันกีฬา ปี 2551 ครั้งที่ 37	กองการศึกษาฯ
19	สนับสนุนการจัดการแข่งขันกีฬาแห่งชาติ	1. เพื่อส่งเสริมพัฒนาคุณภาพชีวิตของประชาชนให้มีพลานามัยแข็งแรง 2. เพื่อส่งเสริมการกีฬาและการท่องเที่ยวของจังหวัดพิษณุโลก 3. เพื่อเป็นการเผยแพร่ประชาสัมพันธ์ชื่อเสียงของจังหวัดพิษณุโลก และ อบจ.พล 4. เพื่อส่งเสริมให้ประชาชนมีรายได้เพิ่มขึ้น	สนับสนุนการจัดการแข่งขันกีฬาแห่งชาติ	20,000,000 งบ อบจ.พล.	-	-	ทำให้นักเรียนมีทักษะด้านกีฬาและสุขภาพแข็งแรง	กองการศึกษาฯ
20	ก่อสร้างโรงเก็บพัสดุในสนามกีฬา จ.พิษณุโลก	เพื่ออำนวยความสะดวกในการปฏิบัติงาน	เพื่อใช้ในการเก็บพัสดุของสนามกีฬา	1,000,000 งบ อบจ.พล.	-	-	สนามกีฬาจังหวัดพิษณุโลกมีความเป็นระเบียบเรียบร้อยง่ายต่อการปฏิบัติการ	กองการศึกษาฯ
21	ก่อสร้างสนามฟุตบอล	เพื่อใช้เป็นสนามการแข่งขันฟุตบอล	สนามฟุตบอล	400,000 งบ อบจ.พล.	-	-	สนามกีฬาจังหวัดพิษณุโลกมีสนามฟุตบอลให้ประชาชนได้ใช้ประโยชน์	กองการศึกษาฯ

ที่	โครงการ	วัตถุประสงค์	เป้าหมาย (ผลผลิตของโครงการ)	งบประมาณและที่มา			ผลลัพธ์ที่คาดว่าจะได้รับ	หน่วยงาน ที่รับผิดชอบ
				2552 (บาท)	2553 (บาท)	2554 (บาท)		
22	ก่อสร้างสระว่ายน้ำโรงเรียน อนุบาลพิษณุโลก	เพื่อให้เด็กนักเรียนมีทักษะที่ดีทางด้าน กีฬาว่ายน้ำ	มีสระว่ายน้ำที่ได้มาตรฐาน สามารถ รองรับนักเรียน นักกีฬา ประชาชนทั่วไป	-	16,000,000 งบ อบจ.พล.	-	ทำให้เด็กนักเรียนมีสุขภาพพลานามัย ที่สมบูรณ์แข็งแรงและผลิตนักกีฬา เพื่อก้าวหน้าสู่นักกีฬาว่ายน้ำ ระดับประเทศ	กองการศึกษาฯ
23	จัดซื้ออุปกรณ์ออกกำลังกาย กลางแจ้ง	เพื่อส่งเสริมสนับสนุนให้ประชาชน สุขภาพแข็งแรงสมบูรณ์	เครื่องออกกำลังกาย 1. อุปกรณ์บริหารหัวใจและหน้าอก จำนวน 4 ชุด 2. อุปกรณ์จักรยานก้าวเดิน จำนวน 4 ชุด 3. อุปกรณ์โหนตัว จำนวน 2 ชุด 4. อุปกรณ์ฝึกก้าวเดิน (คู่) จำนวน 2 ชุด 5. อุปกรณ์ฝึกก้าวเดิน (เดี่ยว) จำนวน 4 ชุด	-	1,200,000 งบ อบจ.พล.	-	ทำให้ประชาชนมีสุขภาพแข็งแรง และสมบูรณ์ยิ่งขึ้น	กองการศึกษาฯ
24	ปรับปรุงหลังคาสระว่ายน้ำ สนามกีฬาจังหวัดพิษณุโลก	เพื่อใช้เป็นสถานที่แข่งขันกีฬาว่ายน้ำ และออกกำลังกาย	เด็ก เยาวชน ประชาชน มีสถานที่ การแข่งขันว่ายน้ำและออกกำลังกาย	800,000 งบ อบจ.พล.	-	-	ทำให้เด็ก เยาวชน ประชาชน มีสระว่ายน้ำที่ได้มาตรฐาน	กองช่าง
25	เข้าร่วมแข่งขันกีฬาระดับเขต ระดับภาค และระดับชาติ	เพื่อส่งเสริมสนับสนุนด้านกีฬา	เป็นค่าใช้จ่ายในการแข่งขันกีฬา	1,000,000 งบ อบจ.พล.	-	-	ทำให้ประชาชนเกิดความสามัคคี สุขภาพแข็งแรง	กองการศึกษาฯ

ที่	โครงการ	วัตถุประสงค์	เป้าหมาย (ผลผลิตของโครงการ)	งบประมาณและที่มา			ผลลัพธ์ที่คาดว่าจะได้รับ	หน่วยงาน ที่รับผิดชอบ
				2552 (บาท)	2553 (บาท)	2554 (บาท)		
26	ส่งเสริมและพัฒนากีฬาประเภทต่างๆ ภายในจังหวัด	เพื่อส่งเสริมสนับสนุนด้านกีฬา	บุคลากรในสังกัด อบจ.พล. นิสิตนักศึกษา และประชาชน	1,000,000 งบ อบจ.พล.	-	-	ทำให้ประชาชนเกิดความสามัคคี สุขภาพแข็งแรง	กองการศึกษาฯ
27	เก็บตัวเตรียมมณฑลกีฬาเข้าร่วมการแข่งขันรายการต่างๆ	เพื่อส่งเสริมสนับสนุนด้านกีฬา	บุคลากรในสังกัด อบจ.พล. นิสิตนักศึกษา และประชาชน	1,000,000 งบ อบจ.พล.	-	-	ทำให้ประชาชนเกิดความสามัคคี สุขภาพแข็งแรง	กองการศึกษาฯ
28	บริหารจัดการงานสมาคมกีฬาจังหวัดพิษณุโลก	เพื่อส่งเสริมสนับสนุนด้านกีฬา	บุคลากรในสังกัด อบจ.พล. นิสิตนักศึกษา และประชาชน	1,000,000 งบ อบจ.พล.	-	-	ทำให้ประชาชนเกิดความสามัคคี สุขภาพแข็งแรง	กองการศึกษาฯ
29	สนับสนุนกีฬาไปสู่กีฬาเพื่อการอาชีพ	เพื่อส่งเสริมสนับสนุนด้านกีฬา	บุคลากรในสังกัด อบจ.พล. นิสิตนักศึกษา และประชาชน	1,000,000 งบ อบจ.พล.	-	-	ทำให้ประชาชนเกิดความสามัคคี สุขภาพแข็งแรง	กองการศึกษาฯ
30	ปรับถมดินพื้นที่ ภายในสนามกีฬาจังหวัดพิษณุโลก	เพื่อให้พื้นที่ภายในสนามกีฬาจังหวัดพิษณุโลก มีความพร้อมรองรับการแข่งขันกีฬา	ถมดินพื้นที่ ภายในสนามกีฬาจังหวัดพิษณุโลก	3,000,000 งบ อบจ.พล.	-	-	ทำให้การแข่งขันกีฬาได้รับความสะดวก	กองการศึกษาฯ
31	การกีฬาเยาวชนแห่งชาติ	เพื่อเป็นการส่งเสริมสนับสนุนการจัดแข่งขันกีฬา	เพื่อเป็นค่าใช้จ่ายเกี่ยวกับการแข่งขันกีฬา	35,000,000 งบ อบจ.พล.	1,000,000 งบ อบจ.พล.	1,000,000 งบ อบจ.พล.	ทำให้ประชาชนเกิดความสามัคคี สุขภาพแข็งแรง	ร.ร.กีฬา อบจ.พล.

ที่	โครงการ	วัตถุประสงค์	เป้าหมาย (ผลผลิตของโครงการ)	งบประมาณและที่มา			ผลลัพธ์ที่คาดว่าจะได้รับ	หน่วยงาน ที่รับผิดชอบ
				2552 (บาท)	2553 (บาท)	2554 (บาท)		
32	ส่งเสริมการแข่งขันกีฬาเพื่อ ความเป็นเลิศ	<ol style="list-style-type: none"> 1. เพื่อส่งเสริมให้นักเรียนเข้าร่วมการแข่งขัน ในระดับต่าง ๆ ทั้งในประเทศและระหว่างประเทศ 2. เพื่อสนับสนุนให้นักเรียนได้แข่งขันในระดับที่สูงขึ้น 3. เพื่อให้นักเรียนได้รับประสบการณ์ตรงในการพัฒนาศักยภาพในเชิงกีฬา 	นักเรียนโรงเรียนกีฬา อบจ.พล	3,500,000 งบ อบจ.พล.	4,375,000 งบ อบจ.พล.	5,468,750 งบ อบจ.พล.	นักเรียนได้รับประสบการณ์ในการเข้าร่วมการแข่งขัน มีทักษะและความสำเร็จในการแข่งขันรายการต่าง ๆ ที่จัดโดยองค์กรของรัฐและเอกชน	ร.ร.กีฬา อบจ.พล.

ยุทธศาสตร์ที่ 6 การพัฒนาคุณภาพชีวิตด้านการเพิ่มศักยภาพ และการมีส่วนร่วมของประชาชน

แนวทางการพัฒนา สนับสนุนและส่งเสริมให้มีการประชุม อบรม สัมมนา และกิจกรรม/โครงการ เพื่อพัฒนา เด็ก สตรี ผู้สูงอายุ คนพิการ และผู้ด้อยโอกาสให้มีศักยภาพ

สามารถพึ่งตนเองและมีคุณภาพชีวิตที่ดีได้

ที่	โครงการ	วัตถุประสงค์	เป้าหมาย (ผลผลิตของโครงการ)	งบประมาณและที่มา			ผลลัพธ์ที่คาดว่าจะได้รับ	หน่วยงาน ที่รับผิดชอบ
				2552 (บาท)	2553 (บาท)	2554 (บาท)		
1	จัดบริการทางสังคมให้แก่ผู้สูงอายุ ในศูนย์บริการทางสังคมผู้สูงอายุ	เพื่อให้บริการทางสังคมแก่ผู้สูงอายุ ในด้านต่าง ๆ เช่น ด้านสุขภาพ- อนามัย, ให้ความรู้, ส่งเสริมอาชีพ, สังคมสงเคราะห์และอื่น ๆ	ผู้สูงอายุที่มาใช้บริการภายในศูนย์	650,000 งบ อบจ.พล.	650,000 งบ อบจ.พล.	650,000 งบ อบจ.พล.	ทำให้ผู้สูงอายุได้พบปะและ แลกเปลี่ยนทัศนคติตลอดจนได้ร่วม กิจกรรมเพื่อคลายความเหงา	กองส่งเสริม คุณภาพชีวิตฯ
2	จัดซื้อรถโยก รถเข็น สำหรับ ผู้พิการ	เพื่ออำนวยความสะดวกในการ ดำรงชีพ	รถโยก รถเข็น สำหรับผู้พิการ	600,000 งบ อบจ.พล.	600,000 งบ อบจ.พล.	600,000 งบ อบจ.พล.	ทำให้ประชาชนผู้พิการได้รับ ความช่วยเหลือบริการทางสังคม อย่างทั่วถึง	กองส่งเสริม คุณภาพชีวิตฯ
3	สร้างหลังคาทางเดิน สำหรับผู้ต้องขัง	เพื่อใช้เป็นสถานที่หลบแดด หลบฝนและพักผ่อน คลาย ความเครียดของผู้ต้องขัง	หลังคาทางเดินจากโรงเลี้ยงอาหาร ถึง เรือนนอนผู้ต้องขัง	100,000 งบ อบจ.พล.	-	-	ทำให้ผู้ต้องขังมีสถานที่หลบ แดดหลบฝน พักผ่อนคลาย ความเครียดได้เพิ่มมากขึ้น	กองส่งเสริม คุณภาพชีวิตฯ
4	ออกกำลังกายและส่งเสริม สุขภาพ ชมรมผู้สูงอายุ ต.วังนกแอ่น อ.วังทอง จ.พิษณุโลก	เพื่อใช้ในกิจกรรมของ อบจ. และให้ สถานีอนามัย ต.วังนกแอ่น ยืมใช้ ในกิจกรรมการออกกำลังกายของ ผู้สูงอายุและอื่นๆ	เครื่องขยายเสียง ประกอบด้วย 1.ลำโพงพร้อมขาตั้ง 2 ชุด 2.เครื่องขยายเสียง 500 วัตต์ 3.ไมค์สาย 2 ตัว 4.ขาตั้งไมค์,เครื่องรับไมค์ ลอย 1 ชุด 5. เครื่องเล่น CD 1 เครื่อง	18,000 งบ อบจ.พล.	18,000 งบ อบจ.พล.	18,000 งบ อบจ.พล.	ทำให้การปฏิบัติงานของ อบจ.พล. และหน่วยงาน สถานีอนามัย ต.วังนกแอ่น เป็นไปอย่างมี ประสิทธิภาพเพิ่มมากขึ้น	กองส่งเสริม คุณภาพชีวิตฯ

ที่	โครงการ	วัตถุประสงค์	เป้าหมาย (ผลผลิตของโครงการ)	งบประมาณและที่มา			ผลลัพธ์ที่คาดว่าจะได้รับ	หน่วยงาน ที่รับผิดชอบ
				2552 (บาท)	2553 (บาท)	2554 (บาท)		
5	จัดซื้อครุภัณฑ์อุปกรณ์สนามเด็กเล่นภายในสวนสาธารณะบึงราชชนก	เพื่อเป็นการส่งเสริมให้มีการออกกำลังกาย และพัฒนาทักษะคุณภาพชีวิต ของเด็กและเยาวชน	ครุภัณฑ์ อุปกรณ์ สนามเด็กเล่น	1,000,000 งบ อบจ.พล.	-	-	ทำให้เด็ก และเยาวชนมีการพัฒนาทักษะ คุณภาพชีวิต และมีสุขภาพแข็งแรง	กองส่งเสริม คุณภาพชีวิตฯ
6	แลกเปลี่ยน เรียนรู้ เพื่อพัฒนาศักยภาพผู้นำพิการจังหวัดพิษณุโลก	1. เพื่อแลกเปลี่ยน เรียนรู้ ศึกษาดูงาน การบริหารจัดการองค์กรของ คนพิการต่างพื้นที่ 2. เพื่อเสริมสร้างองค์ความรู้ และ ประสบการณ์ให้แก่กรรมการ และ สมาชิกนำมาพัฒนาองค์กร ให้เข้มแข็ง 3. เพื่อประสานองค์กรคนพิการ ระหว่าง พิษณุโลก-ระยอง-จันทบุรี ให้เป็นเครือข่ายช่วยเหลือกันและ กันในด้านต่างๆ	1. กรรมการและสมาชิก คนพิการ พิษณุโลก 2. กรรมการและสมาชิกชุมชน คนพิการจังหวัดพิษณุโลก 3. ญาติ อาสาสมัคร และผู้ที่มีใจ กิจกรวมคนพิการ	81,480 งบอุดหนุน	-	-	ทำให้ผู้นำคนพิการทั้ง 3 จังหวัด มีความรู้ในการบริหารการจัการ องค์กรพัฒนาองค์กรให้เข้มแข็ง ช่วยเหลือซึ่งกันและกันได้อย่าง มีประสิทธิภาพ	กองส่งเสริม คุณภาพชีวิตฯ
7	ส่งเสริมสุขภาพผู้สูงอายุ ประจำปี	1. เพื่อให้ประชาชนรู้สภาพร่างกาย ตนเอง 2. ออกหน่วยบริการเคลื่อนที่ให้ ประชาชนตามสถานที่ศูนย์รวม ประชาชน	ประชาชนผู้สูงอายุในจังหวัดพิษณุโลก จำนวน 500 คน	500,000 งบ อบจ.พล.	500,000 งบ อบจ.พล.	500,000 งบ อบจ.พล.	ทำให้ประชาชนและผู้สูงอายุ มีสุขภาพแข็งแรง	กองส่งเสริม คุณภาพชีวิตฯ

ที่	โครงการ	วัตถุประสงค์	เป้าหมาย (ผลผลิตของโครงการ)	งบประมาณและที่มา			ผลลัพธ์ที่คาดว่าจะได้รับ	หน่วยงาน ที่รับผิดชอบ
				2552 (บาท)	2553 (บาท)	2554 (บาท)		
8	อบรมเพิ่มศักยภาพแกนนำ ผู้สูงอายุ	เพื่อเพิ่มศักยภาพและพัฒนา เสริมสร้างความเข้มแข็งให้แก่ องค์กรผู้สูงอายุ	แกนนำชมรมผู้สูงอายุในจังหวัด พิษณุโลก	300,000 งบ อบจ.พล.	300,000 งบ อบจ.พล.	300,000 งบ อบจ.พล.	ทำให้ผู้สูงอายุ และเด็กมีความ ผูกพัน เด็กมีจิตสำนึกที่ดี มีคุณธรรม จริยธรรม	กองส่งเสริม คุณภาพชีวิตฯ
9	อบรมรณรงค์ป้องกัน แก้ไข ปัญหาอาชญากรรม/การละ เมิดสิทธิเด็กและสตรี	เพื่อแก้ไขปัญหาในด้าน อาชญากรรมการละเมิดสิทธิ เด็กและสตรี การพ่นนสารขยายตัว ของธุรกิจทางเพศ สำหรับเด็กสตรี และประชาชนทั่วไป	เด็ก สตรี ประชาชนในจังหวัด พิษณุโลก	500,000 งบ อบจ.พล.	500,000 งบ อบจ.พล.	500,000 งบ อบจ.พล.	ทำให้เด็ก สตรี ประชาชน ใน จังหวัดพิษณุโลก ไม่ตกเป็นเหยื่อ และถูกล่อลวง	กองส่งเสริม คุณภาพชีวิตฯ
10	จัดซื้อรถสามล้อโยก สำหรับ ผู้พิการทางการเคลื่อนไหว	เพื่อให้บริการแก่ผู้พิการในจังหวัด พิษณุโลก ยืมไว้ใช้งาน	รถสามล้อโยก จำนวน 20 คัน ๆ ละ 5,900 บาท	118,000 งบ อบจ.พล.	-	-	ทำให้คุณภาพชีวิตของผู้พิการดีขึ้น	กองส่งเสริม คุณภาพชีวิตฯ
11	จัดซื้อรถเข็นพับได้ สำหรับ ผู้พิการทางการเคลื่อนไหว	เพื่อให้บริการแก่ผู้พิการในจังหวัด พิษณุโลก ยืมไว้ใช้งาน	รถเข็นพับได้ ชูบโครเมี่ยม ชนิดนั่ง จำนวน 20 คัน ๆ ละ 6,500 บาท	130,000 งบ อบจ.พล.	-	-	ทำให้คุณภาพชีวิตของผู้พิการดีขึ้น	กองส่งเสริม คุณภาพชีวิตฯ

ยุทธศาสตร์ที่ 6 การพัฒนาคุณภาพชีวิตด้านการเพิ่มศักยภาพ และการมีส่วนร่วมของประชาชน

แนวทางการพัฒนา สนับสนุนและส่งเสริมให้มีการประชุม อบรม สัมมนา และกิจกรรม/โครงการอื่น ๆ เพื่อพัฒนาศักยภาพประชาชนในจังหวัดพิษณุโลก

ที่	โครงการ	วัตถุประสงค์	เป้าหมาย (ผลผลิตของโครงการ)	งบประมาณและที่มา			ผลลัพธ์ที่คาดว่าจะได้รับ	หน่วยงาน ที่รับผิดชอบ
				2552 (บาท)	2553 (บาท)	2554 (บาท)		
1	ก่อสร้างหน่วยบริการประชาชน บ้านวัดตายนม อ.บางกระทุ่ม จ.พิษณุโลก	เพื่อใช้เป็นที่พักของข้าราชการตำรวจ ที่มาปฏิบัติหน้าที่บริการประชาชน และประชาชนที่สัญจร ไป-มา	หน่วยบริการประชาชน	-	200,000 งบ อบจ.พล.	-	ทำให้บรรเทาความเดือดร้อนของ ประชาชนในการขอความช่วยเหลือ เบื้องต้นและทำให้ประชาชน ได้รับ ความปลอดภัยในชีวิตและทรัพย์สิน	กองส่งเสริม คุณภาพชีวิตฯ
2	ส่งเสริมกองทุนสวัสดิการชุมชน	เพื่อส่งเสริมให้ประชาชน ได้รับการ ดูแลด้านสวัสดิการ ตั้งแต่แรกเกิด - เสียชีวิต	ประชาชนในเขตจังหวัดพิษณุโลก	-	50,000 งบ อบจ.พล.	-	ทำให้ประชาชนได้รับการดูแล ด้านสวัสดิการได้ดียิ่งขึ้น	กองส่งเสริม คุณภาพชีวิตฯ
3	ส่งเสริมการชุมนุมลูกเสือชาวบ้าน เฉลิมพระเกียรติ	1. เพื่อส่งเสริมการมีส่วนร่วมในการ พัฒนาองค์กรให้มีความก้าวหน้า 2. ส่งเสริมความสามัคคี ความรัก ใน การพัฒนาชุมชนให้มีความเข้มแข็ง	ส่งเสริมการชุมนุมลูกเสือชาวบ้านใน เขตจังหวัดพิษณุโลก	900,000 งบ อบจ.พล.	900,000 งบ อบจ.พล.	900,000 งบ อบจ.พล.	ทำให้ประชาชนที่เข้าร่วมโครงการ สร้างความรัก ความสามัคคีและ มีส่วนร่วมในกิจกรรมเป็นอย่างดี	กองกิจการสภา

ยุทธศาสตร์ที่ 6 การพัฒนาคุณภาพชีวิตด้านการเพิ่มศักยภาพ และการมีส่วนร่วมของประชาชน

แนวทางการพัฒนา สนับสนุนและส่งเสริมให้มีการประชุม อบรม สัมมนา และกิจกรรมอื่น ๆ ให้ประชาชนมีความรู้ ความเข้าใจในบทบาทของพลเมือง โดยการมีส่วนร่วมทางการเมืองทุกรูปแบบ

ที่	โครงการ	วัตถุประสงค์	เป้าหมาย (ผลผลิตของโครงการ)	งบประมาณและที่มา			ผลลัพธ์ที่คาดว่าจะได้รับ	หน่วยงาน ที่รับผิดชอบ
				2552 (บาท)	2553 (บาท)	2554 (บาท)		
1	การเลือกตั้งสมาชิกสภาท้องถิ่น/ ผู้บริหารท้องถิ่น	เพื่อจัดให้มีการเลือกตั้งสมาชิกสภา ท้องถิ่นหรือผู้บริหารท้องถิ่น และ เลือกตั้งซ่อมสมาชิกสภาท้องถิ่นหรือ ผู้บริหารท้องถิ่น	จัดการเลือกตั้งสมาชิกสภาท้องถิ่น, ผู้บริหารท้องถิ่น	3,000,000 งบ อบจ.พล.	-	-	ทำให้การเลือกตั้งสมาชิกสภา- ท้องถิ่นหรือผู้บริหารท้องถิ่น เป็นไปด้วยความเรียบร้อย	กองกิจการสภา
2	ส่งเสริมการเรียนรู้การเมือง การปกครองในระบบ ประชาธิปไตย	1. เพื่อให้มีความรู้ความเข้าใจแก่ ประชาชนในเรื่องการเมืองการ ปกครองในระบบประชาธิปไตย 2. เพื่อจัดตั้งให้ผู้ที่ผ่านการอบรมเป็น อาสาสมัครเผยแพร่ข้อมูลข่าวสาร ขององค์กรปกครองส่วนท้องถิ่น	อบรมให้ความรู้แก่ผู้นำท้องถิ่น และประชาชนทั่วไป ในเขตจังหวัด พิษณุโลก	4,400,000 งบ อบจ.พล.	-	-	ทำให้ประชาชนทั่วไปมีความรู้ ความเข้าใจ ในสิทธิหน้าที่การเมือง ในระบบอบประชาธิปไตย	กองกิจการสภา
3	ส่งเสริมการมีส่วนร่วมของ ประชาชน	1. เพื่อส่งเสริมกิจกรรมต่าง ๆ ของ ชุมชนให้ประชาชนทั่วไปได้รับ ทราบ 2. เป็นการเผยแพร่ข้อมูลข่าวสาร ภารกิจ กิจกรรมต่าง ๆ ให้ ประชาชนทั่วไป ได้รับทราบใน การดำเนินกิจกรรม	1. จัดกิจกรรมต่าง ๆ ตามอำนาจ หน้าที่ในชุมชนในท้องถิ่น 2. จัดทำประชาคมประชาพิจารณ์ การจัดประชุมและการจัดอบรมให้ ความรู้แก่ประชาชน ผู้นำชุมชน ผู้นำท้องถิ่น	1,000,000 งบ อบจ.พล.	1,000,000 งบ อบจ.พล.	1,000,000 งบ อบจ.พล.	ทำให้ประชาชน ผู้นำท้องถิ่น ท้องถิ่น ให้มีส่วนร่วมในการ ดำเนินกิจกรรมต่าง ๆ เพิ่มมากขึ้น	กองกิจการสภา

ยุทธศาสตร์ที่ 7 การพัฒนาคุณภาพชีวิตด้านเพิ่มศักยภาพองค์การบริหารส่วนจังหวัดพิษณุโลกและองค์กรปกครองส่วนท้องถิ่น

แนวทางการพัฒนา สนับสนุนและจัดให้มีการพัฒนาด้านบุคลากร เครื่องมือ อุปกรณ์ และอื่น ๆ เพื่อเสริมศักยภาพการพัฒนาขององค์การบริหารส่วนจังหวัดพิษณุโลก

องค์กรปกครองส่วนท้องถิ่น และหน่วยงานอื่น ๆ

ที่	โครงการ	วัตถุประสงค์	เป้าหมาย (ผลผลิตของโครงการ)	งบประมาณและที่มา			ผลลัพธ์ที่คาดว่าจะได้รับ	หน่วยงาน ที่รับผิดชอบ
				2552 (บาท)	2553 (บาท)	2554 (บาท)		
1	จัดซื้อเครื่องสำรองไฟฟ้า UPS	เพื่อใช้ปฏิบัติงานประกอบกับเครื่องคอมพิวเตอร์ระหว่างไฟฟ้าดับ ป้องกันไม่ให้อุปกรณ์เสียหาย	เครื่องสำรองกระแสไฟฟ้า UPS จำนวน 1 เครื่อง	2,500 งบ อบจ.พล.	-	-	ทำให้ไม่เกิดความเสียหายของข้อมูลของทางราชการเมื่อเกิดกระแสไฟฟ้าดับ	หน่วยตรวจสอบ ภายใน
2	อบรม สัมมนาข้าราชการในการปฏิบัติงานตาม ระเบียบกฎหมายด้านการเงิน การคลัง การพัสดุ การควบคุมภายใน และอื่น ๆ ที่เกี่ยวข้อง	เพื่อเพิ่มพูนความรู้ และทักษะในการปฏิบัติงานให้ถูกต้องตามระเบียบและกฎหมาย	จัดอบรมข้าราชการในสังกัด อบจ.พล	100,000 งบ อบจ.พล.	100,000 งบ อบจ.พล.	100,000 งบ อบจ.พล.	ผู้อบรมได้รับการพัฒนาความรู้ และทักษะในการปฏิบัติงาน	หน่วยตรวจสอบ ภายใน

ที่	โครงการ	วัตถุประสงค์	เป้าหมาย (ผลผลิตของโครงการ)	งบประมาณและที่มา			ผลลัพธ์ที่คาดว่าจะได้รับ	หน่วยงาน ที่รับผิดชอบ
				2552 (บาท)	2553 (บาท)	2554 (บาท)		
3	จัดซื้อเครื่องพิมพ์สำเนาระบบดิจิตอล	เพื่อให้การทำงานรวดเร็วและมีประสิทธิภาพมากยิ่งขึ้น	เครื่องพิมพ์สำเนาระบบดิจิตอลพร้อมสแกนเนอร์สำหรับปรุกระดาษไซในตู้ควบคุมการทำงานด้วยระบบไมโครโปรเซสเซอร์พร้อมตู้รองเครื่องจำนวน 1 เครื่อง	200,000 งบ อบจ.พล.	-	-	เพื่อประสิทธิภาพในการปฏิบัติงานสะดวก รวดเร็ว	กองกิจการสภา
4	ฝึกอบรมและสัมมนาของสมาชิกสภาท้องถิ่นข้าราชการ อบจ. ลูกจ้างประจำ พนักงานจ้าง และข้าราชการกระทรวงมหาดไทย และกระทรวงอื่น ๆ	1. เพื่อเพิ่มศักยภาพและประสิทธิภาพของบุคลากรในการบริหารการ จัดการที่ดี 2. เพื่อเพิ่มทักษะความรู้มาพัฒนาในระบบการปฏิบัติงาน	จัดฝึกอบรมและสัมมนาสมาชิกสภาท้องถิ่น ข้าราชการ ลูกจ้างประจำ พนักงานจ้าง และข้าราชการ สังกัดกระทรวงมหาดไทยและกระทรวงอื่นๆที่เกี่ยวข้องกับการต่อต้านยาเสพติดโรคเอดส์, การละเมิดสิทธิเด็ก เยาวชน และ สตรี	1,000,000 งบ อบจ.พล.	1,000,000 งบ อบจ.พล.	1,000,000 งบ อบจ.พล.	ทำให้ประชาชนได้รับประโยชน์จากการบริหารจัดการที่ดีของ อบจ. และผู้เข้ารับการอบรมได้รับความรู้เพิ่มทักษะ เพิ่มประสิทธิภาพต่อการปฏิบัติ และเป็นการส่งเสริมคุณภาพชีวิต	กองกิจการสภา
5	จัดซื้อเครื่องถ่ายเอกสารแบบอัตโนมัติเรียงเล่มได้ และถ่ายได้ 2 หน้าพร้อมเอกสารสี	เพื่อเพิ่มประสิทธิภาพและความคล่องตัวในการปฏิบัติงาน	เครื่องถ่ายเอกสารแบบอัตโนมัติเรียงเล่มได้ถ่ายได้ 2 หน้า พร้อมถ่ายเอกสารสีได้ จำนวน 1 เครื่อง	180,000 งบ อบจ.พล.	-	-	ทำให้การปฏิบัติงานมีความคล่องตัว เกิดประสิทธิภาพมากยิ่งขึ้น	กองกิจการสภา
6	จัดซื้อเครื่องสำรองไฟ UPS	เพื่อเพิ่มประสิทธิภาพและศักยภาพในการปฏิบัติงานเพิ่มมากขึ้น	เครื่องสำรองไฟ UPS จำนวน 4 เครื่อง เครื่องละ 5,000 บาท	20,000 งบ อบจ.พล.	-	-	ทำให้การทำงานเกิดประสิทธิภาพมากขึ้น อีกทั้งลดการสูญหายของข้อมูลต่าง ๆ เมื่อเกิดกระแสไฟตก	กองกิจการสภา

ที่	โครงการ	วัตถุประสงค์	เป้าหมาย (ผลผลิตของโครงการ)	งบประมาณและที่มา			ผลลัพธ์ที่คาดว่าจะได้รับ	หน่วยงาน ที่รับผิดชอบ
				2552 (บาท)	2553 (บาท)	2554 (บาท)		
7	จัดซื้อตู้เก็บเอกสารประตู บานเลื่อนกระจก สำหรับเก็บ เอกสาร	เพื่อใช้จัดเก็บเอกสารและหนังสือ ราชการต่างๆ	ตู้เก็บเอกสารประตูบานเลื่อนกระจก ขนาด 4 ฟุต จำนวน 3 หลัง ๆ ละ 5,400 บาท	16,200 งบ อบจ.พล.	-	-	ทำให้การจัดเก็บเอกสารและ หนังสือราชการเป็นระเบียบ สามารถค้นหาได้ง่าย	กองกิจการสภาฯ
8	จัดซื้อตู้เหล็กเก็บเอกสาร	เพื่อใช้จัดเก็บเอกสารและหนังสือ ราชการต่างๆ	ตู้เหล็กเก็บเอกสาร 2 บาน มือจับแบบ ชนิดบิด จำนวน 1 หลัง	8,000 งบ อบจ.พล.	-	-	ทำให้การจัดเก็บเอกสารและ หนังสือราชการเป็นระเบียบ สามารถค้นหาได้ง่าย	กองกิจการสภาฯ
9	ประชุมสัจจของคณะผู้บริหาร สมาชิกสภาองค์การบริหารส่วน จังหวัด และเจ้าหน้าที่ที่เกี่ยวข้อง	1. เพื่อส่งเสริมการมีส่วนร่วมของ ประชาชนและผู้สนใจทั่วไป 2. เพื่อเปิดเผยข้อมูลข่าวสาร	จัดประชุมสัจจของคณะผู้บริหาร สมาชิกสภาฯ และเจ้าหน้าที่ที่เกี่ยวข้อง ในพื้นที่ 9 อำเภอ	500,000 งบ อบจ.พล.	500,000 งบ อบจ.พล.	500,000 งบ อบจ.พล.	ทำให้ประชาชนและผู้สนใจทั่วไป เข้าร่วมรับฟังการประชุม และทำให้ ได้รับรู้และเสนอปัญหา ภายใน ท้องถิ่นต่อผู้บริหาร อบจ. เพื่อหา แนวทางแก้ไขต่อไป	กองกิจการสภาฯ

ที่	โครงการ	วัตถุประสงค์	เป้าหมาย (ผลผลิตของโครงการ)	งบประมาณและที่มา			ผลลัพธ์ที่คาดว่าจะได้รับ	หน่วยงาน ที่รับผิดชอบ
				2552 (บาท)	2553 (บาท)	2554 (บาท)		
10	จัดซื้อรถบรรทุกดีเซล	เพื่อใช้ติดต่อราชการและใช้ในการประสานงานและเร่งรัดในการจัดเก็บรายได้	รถบรรทุกดีเซล ชนิดขับเคลื่อน 2 ล้อ แบบดับเบิ้ลแคป (4 ประตู) จำนวน 1 คัน	610,000 งบ อบจ.พล.	-	-	ทำให้สามารถติดต่อประสานงานได้สะดวก รวดเร็วยิ่งขึ้นและการจัดเก็บรายได้เป็นไปตามแผน	กองคลัง
11	จัดซื้อเครื่องคอมพิวเตอร์ Note Book	เพื่อใช้ในการปฏิบัติงานให้เกิดประสิทธิภาพ	คอมพิวเตอร์แบบพกพา พร้อมอุปกรณ์ครบชุด จำนวน 3 เครื่อง ๆ ละ 80,000 บาท	160,000 งบ อบจ.พล.	80,000 งบ อบจ.พล.	-	ทำให้การปฏิบัติงานเกิดประสิทธิภาพมากยิ่งขึ้น	กองคลัง
12	จัดซื้อเครื่องปริ้นเตอร์เลเซอร์ (ขาว-ดำ)	เพื่อความสะดวกรวดเร็วในการปฏิบัติงานและมีประสิทธิภาพ	เครื่องปริ้นเตอร์เลเซอร์ (ขาว-ดำ) จำนวน 1 เครื่อง	20,000 งบ อบจ.พล.	-	-	ทำให้การปฏิบัติงานเกิดประสิทธิภาพมากยิ่งขึ้น	กองคลัง
13	จัดซื้อเครื่องคำนวณเลขไฟฟ้า	เพื่อใช้ในการปฏิบัติงานสำนักงาน	เครื่องคำนวณเลขไฟฟ้า จำนวน 3 เครื่อง ๆ ละ 3,500 บาท	3,500 งบ อบจ.พล.	3,500 งบ อบจ.พล.	3,500 งบ อบจ.พล.	ทำให้การปฏิบัติงานเกิดประสิทธิภาพมากยิ่งขึ้น	กองคลัง
14	จัดซื้อเครื่องสำรองไฟ UPS	เพื่อใช้ในการปฏิบัติงานในสำนักงาน	เครื่องสำรองไฟ UPS จำนวน 2 เครื่อง เครื่องละ 2,500 บาท	5,000 งบ อบจ.พล.	-	-	ทำให้การปฏิบัติงานเกิดประสิทธิภาพมากยิ่งขึ้น	กองคลัง

ที่	โครงการ	วัตถุประสงค์	เป้าหมาย (ผลผลิตของโครงการ)	งบประมาณและที่มา			ผลลัพธ์ที่คาดว่าจะได้รับ	หน่วยงาน ที่รับผิดชอบ
				2552 (บาท)	2553 (บาท)	2554 (บาท)		
15	เครื่องถ่ายเอกสารแบบเรียงหน้าได้	เพื่อให้การปฏิบัติงานด้านเอกสารได้รับความสะดวกรวดเร็ว	เครื่องถ่ายเอกสาร จำนวน 1 เครื่อง	100,000 งบ อบจ.พล	-	-	ทำงานด้านเอกสารได้รับความสะดวกรวดเร็ว มีประสิทธิภาพเพิ่มมากขึ้น	สำนักปลัดฯ
16	จัดซื้อเครื่องถอดเทป	เพื่อให้การปฏิบัติงานที่เกี่ยวข้องกับการประชุมมีประสิทธิภาพ	เครื่องถอดเทป จำนวน 1 เครื่อง	40,000 งบ อบจ.พล	-	-	การปฏิบัติงานด้านที่เกี่ยวข้องกับการประชุมมีประสิทธิภาพ	สำนักปลัดฯ
17	จัดซื้อไมโครเวฟ	เพื่ออำนวยความสะดวกให้กับบุคลากร	เครื่องไมโครเวฟ จำนวน 1 เครื่อง	8,000 งบ อบจ.พล	-	-	บุคลากรได้รับความสะดวกมากขึ้น	สำนักปลัดฯ
18	จัดซื้อรถเข็นสำหรับเคลื่อนย้ายอุปกรณ์	เพื่ออำนวยความสะดวกในการเคลื่อนย้ายอุปกรณ์หนัก	รถเข็นสำหรับเคลื่อนย้ายอุปกรณ์ จำนวน 1 คัน	2,500 งบ อบจ.พล	-	-	การเคลื่อนย้ายอุปกรณ์หนักเป็นไปด้วยความสะดวกมากขึ้น	สำนักปลัดฯ
19	จัดซื้อตู้เอกสาร 2 ชั้นแบบกระจกบานเลื่อน	สำหรับจัดเก็บเอกสารให้เป็นหมวดหมู่เรียบร้อยสะดวกในการค้นหา	ตู้เอกสาร 2 ชั้น แบบกระจกบานเลื่อน จำนวน 1 ตู้	7,000 งบ อบจ.พล	-	-	การจัดเก็บเอกสารเป็นหมวดหมู่เรียบร้อยสะดวกในการค้นหา	สำนักปลัดฯ
20	จัดซื้อเครื่องดูดฝุ่น	เพื่อใช้สำหรับทำความสะอาดภายในสำนักงาน อบจ.พล	เครื่องดูดฝุ่น จำนวน 1 เครื่อง	12,000 งบ อบจ.พล	-	-	การทำความสะอาดภายในสำนักงาน อบจ.พล มีความสะดวกมากขึ้น	สำนักปลัดฯ
21	จัดซื้อโพรเจียม	เพื่อใช้สำหรับการดำเนินกิจกรรม / โครงการต่าง ๆ ของ อบจ.พล	โพรเจียม จำนวน 2 ตัว	10,000 งบ อบจ.พล	-	-	การดำเนินกิจกรรม / โครงการต่างๆ ของ อบจ.เป็นไปด้วยความเรียบร้อย	สำนักปลัดฯ

ที่	โครงการ	วัตถุประสงค์	เป้าหมาย (ผลผลิตของโครงการ)	งบประมาณและที่มา			ผลลัพธ์ที่คาดว่าจะได้รับ	หน่วยงาน ที่รับผิดชอบ
				2552 (บาท)	2553 (บาท)	2554 (บาท)		
22	จัดซื้อรถยนต์บรรทุกดีเซล ชนิดขับเคลื่อน 2 ล้อ แบบดับเบิ้ลแคป (4 ประตู)	เพื่อใช้ปฏิบัติงานนอกสถานที่และใช้สำหรับปฏิบัติงานด้านการประชาสัมพันธ์นอกสถานที่	รถยนต์บรรทุกดีเซล ชนิดขับเคลื่อน 2 ล้อ แบบดับเบิ้ลแคป จำนวน 4 คัน	-	2,472,000 งบ อบจ.พล	-	การดำเนินงานกิจกรรม / โครงการต่างๆ ของ อบจ.เป็นไปด้วยความเรียบร้อย	สำนักปลัดฯ
23	จัดซื้อเครื่องขยายเสียง	เพื่อใช้ปฏิบัติงานสำหรับกิจกรรม/โครงการต่าง ๆ ของ อบจ.พล.	เครื่องขยายเสียง จำนวน 1 เครื่อง	29,500 งบ อบจ.พล	-	-	ทำให้การดำเนินงานกิจกรรม / โครงการต่าง ๆ ของ อบจ.พลเป็นไปด้วยความสะดวก	สำนักปลัดฯ
24	จัดซื้อเครื่องพิมพ์เอกสารระบบเลเซอร์สี / SCAN / COPY COLOR สามารถต่อพ่วง Network	เพื่อใช้ประจำที่สำนักปลัด อบจ.พล	เครื่องพิมพ์เอกสารระบบเลเซอร์สี จำนวน 1 เครื่อง	-	35,000 งบ อบจ.พล.	-	ทำให้สามารถอำนวยความสะดวกแก่ข้าราชการในการปฏิบัติงาน	สำนักปลัดฯ
25	จัดซื้อเครื่อง DVD writer External	ใช้งานประจำสำนักปลัด อบจ.พล	เครื่อง DVD writer External จำนวน 1 เครื่อง	4,000 งบ อบจ.พล.	-	-	ทำให้สามารถอำนวยความสะดวกแก่ข้าราชการในการปฏิบัติงาน	สำนักปลัดฯ
26	จัดซื้อคอมพิวเตอร์ลูกข่ายสำหรับงานสำนักงานพร้อมอุปกรณ์ครบชุด	ใช้งานประจำสำนักปลัด อบจ.พล	คอมพิวเตอร์ลูกข่ายสำหรับงานสำนักงานพร้อมอุปกรณ์ครบชุด จำนวน 1 ชุด	-	30,000 งบ อบจ.พล.	-	ทำให้สามารถอำนวยความสะดวกแก่ข้าราชการในการปฏิบัติงาน	สำนักปลัดฯ
27	จัดซื้อตู้เหล็กเก็บเอกสารแบบ 4 ล้นชัก	เพื่อใช้สำหรับเก็บแฟ้มประวัติข้าราชการ / ลูกจ้างประจำ	ตู้เหล็กเก็บเอกสารแบบ 4 ล้นชัก จำนวน 3 ตู้	14,700 งบ อบจ.พล.	-	-	ทำให้สามารถอำนวยความสะดวกแก่ข้าราชการในการปฏิบัติงาน	สำนักปลัดฯ

ที่	โครงการ	วัตถุประสงค์	เป้าหมาย (ผลผลิตของโครงการ)	งบประมาณและที่มา			ผลลัพธ์ที่คาดว่าจะได้รับ	หน่วยงาน ที่รับผิดชอบ
				2552 (บาท)	2553 (บาท)	2554 (บาท)		
28	จัดซื้อตู้เหล็กเก็บเอกสารแบบ 3 ลิ้นชัก	เพื่อใช้สำหรับเก็บแฟ้มประวัติพนักงานจ้าง	ตู้เหล็กเก็บเอกสารแบบ 4 ลิ้นชัก จำนวน 1 ตู้	4,100 งบ อบจ.พล.	-	-	ทำให้สามารถอำนวยความสะดวกแก่ข้าราชการในการปฏิบัติงาน	สำนักปลัดฯ
29	อบรมคุณธรรม จริยธรรมของข้าราชการ ลูกจ้างประจำ พนักงานจ้าง อบจ.พล	เพื่อให้ได้รับความรู้และปลูกฝังจิตสำนึกจริยธรรม คุณธรรมในการปฏิบัติงานให้กับข้าราชการ ลูกจ้างประจำ และพนักงานจ้าง	ข้าราชการ ลูกจ้างประจำ พนักงานจ้าง	100,000 งบ อบจ.พล.	-	-	ทำให้สามารถอำนวยความสะดวกแก่ข้าราชการในการปฏิบัติงาน	สำนักปลัดฯ
30	จัดซื้อเครื่องปริ้นเตอร์เลเซอร์ (ขาวดำ)	ใช้งานประจำสำนักงานเพื่อเพิ่มประสิทธิภาพการทำงานประจำฝ่ายประสานงานท้องถิ่น	จัดซื้อเครื่องปริ้นเตอร์เลเซอร์ (ขาวดำ) จำนวน 1 เครื่อง	20,000 งบ อบจ.พล.	-	-	ทำให้การปฏิบัติงานรวดเร็วและบริการประชาชนได้อย่างมีประสิทธิภาพมากขึ้น	สำนักปลัดฯ
31	จัดซื้อกล้องถ่ายภาพนิ่งแบบดิจิตอล	เพื่อใช้อำนวยความสะดวกในการดำเนินโครงการต่าง ๆ ตามแผนพัฒนาบุคลากร 3 ปี และรายงานผลการให้ความช่วยเหลือผู้ประสบภัยพิบัติ	กล้องถ่ายภาพนิ่งแบบดิจิตอล จำนวน 2 เครื่อง	30,000 งบ อบจ.พล.	-	-	ทำให้สามารถอำนวยความสะดวกแก่ข้าราชการในการปฏิบัติงาน	สำนักปลัดฯ
32	จัดซื้อรถยนต์บรรทุกดีเซล ขนาด 1 ตัน ขับเคลื่อน 4 ล้อ	เพื่อใช้งานตรวจสอบและช่วยเหลือผู้ประสบภัยพิบัติในเขตพื้นที่จังหวัดพิษณุโลกทุก ๆ พื้นที่	รถยนต์บรรทุกดีเซล ขนาด 1 ตัน ขับเคลื่อน 4 ล้อ แบบมีช่องว่างด้านหลังคนขับ (ACB) ปริมาณกระบอกลูกสูบไม่ต่ำกว่า 2,400 ซีซี จำนวน 1 คัน	690,000 งบ อบจ.พล.	-	-	ทำให้การปฏิบัติงานรวดเร็วและบริการประชาชนได้อย่างมีประสิทธิภาพมากขึ้น	สำนักปลัดฯ

ที่	โครงการ	วัตถุประสงค์	เป้าหมาย (ผลผลิตของโครงการ)	งบประมาณและที่มา			ผลลัพธ์ที่คาดว่าจะได้รับ	หน่วยงาน ที่รับผิดชอบ
				2552 (บาท)	2553 (บาท)	2554 (บาท)		
33	จัดซื้อรถยนต์บรรทุก(ดีเซล) 6 ล้อ	ใช้งานบรรทุกวัสดุอุปกรณ์ก่อสร้าง ถุงยังชีพผ้าห่ม และวัสดุอื่น ๆ เพื่อ ช่วยเหลือผู้ประสบสาธารณภัยต่าง ๆ	รถยนต์บรรทุก(ดีเซล) 6 ล้อ ขนาด 4 ตัน ปริมาตรกระบะบรรทุกไม่ต่ำกว่า 3,500 ซีซี แบบกระบะเหล็กพร้อมโครงหลังคา เหล็กมีผ้าใบคลุมตลอด จำนวน 1 คัน	-	-	1,050,000 งบ อบจ.พล.	สามารถปฏิบัติงานและให้ความ ช่วยเหลือผู้ประสบภัยพิบัติได้อย่าง รวดเร็ว และมีประสิทธิภาพ	สำนักปลัดฯ
34	จัดซื้อเครื่องปั่นเตอร์เลเซอร์สี	ใช้งานประจำสำนักงานเพื่อเพิ่ม ประสิทธิภาพการทำงาน งานทะเบียน พาณิชย์และงานอื่น ๆ ประจำฝ่าย ประสานงานท้องถิ่น และศูนย์ ประสานแผนฯ ประจำอำเภอ	เครื่องปั่นเตอร์เลเซอร์สี จำนวน 9 เครื่อง	140,000 งบ อบจ.พล.	105,000 งบ อบจ.พล.	105,000 งบ อบจ.พล.	งานทะเบียนพาณิชย์มีประสิทธิภาพ ภาพมากยิ่งขึ้น	สำนักปลัดฯ
35	จัดซื้อโทรทัศน์สี ขนาด 29 นิ้ว	สำหรับบริการประชาชนที่มาติดต่อ งานจดทะเบียนพาณิชย์ และงาน อื่น ๆ ประจำศูนย์ประสานแผนฯ ประจำอำเภอ	โทรทัศน์สี ขนาด 29 นิ้ว จำนวน 1 เครื่อง	9,000 งบ อบจ.พล.	-	-	ทำให้ประชาชนได้รับพึงรับรู้ข่าวสาร ต่าง ๆ อย่างทั่วถึง	สำนักปลัดฯ
36	จัดซื้อตู้เหล็กเก็บเอกสารทะเบียน พาณิชย์ ชนิดรางเลื่อน	ใช้เก็บเอกสารทะเบียนพาณิชย์	ตู้เหล็กเก็บเอกสารทะเบียนพาณิชย์ ชนิดรางเลื่อน	210,000 งบ อบจ.พล.	-	-	เอกสารทะเบียนพาณิชย์จัดเก็บ เป็นระเบียบสะดวกต่อการค้นหา	สำนักปลัดฯ
37	จัดซื้อกล้องถ่ายภาพนิ่งแบบ ดิจิตอลพร้อมแท่นชาร์ต	เพื่อจัดเก็บภาพนิ่งของกิจกรรม / งานประเพณี และงานอื่น ๆ ของ องค์กร	กล้องถ่ายภาพนิ่งแบบดิจิตอลพร้อม แท่นชาร์ต จำนวน 1 ตัว	100,000 งบ อบจ.พล.	-	-	ทำให้สามารถบันทึกภาพกิจกรรม งานประเพณีต่าง ๆ ได้รับการจัด เก็บอย่างเป็นระบบ	สำนักปลัดฯ

ที่	โครงการ	วัตถุประสงค์	เป้าหมาย (ผลผลิตของโครงการ)	งบประมาณและที่มา			ผลลัพธ์ที่คาดว่าจะได้รับ	หน่วยงาน ที่รับผิดชอบ
				2552 (บาท)	2553 (บาท)	2554 (บาท)		
38	จัดซื้อกล้องถ่ายวิดีโอระบบ ดิจิตอล ชนิด 3 CCD	เพื่อจัดเก็บภาพนิ่งของกิจกรรม / งานประเพณี และงานอื่น ๆ ของ องค์กร	กล้องถ่ายภาพวิดีโอระบบดิจิตอล ชนิด 3 CCD จำนวน 1 เครื่อง	150,000 งบ อบจ.พล.	-	-	ทำให้การปฏิบัติงานด้าน ประชาสัมพันธ์เป็นไปอย่างมี ประสิทธิภาพ	สำนักปลัดฯ
39	ค่าตกแต่งปรับปรุงห้องสตูดิโอ	เพื่อเป็นสถานที่ถ่ายทอด / บันทึกเทป การออกอากาศสถานีวิทยุและสถานี โทรทัศน์ต่าง ๆ	ปรับปรุงห้องสตูดิโอ กว้าง 3 ม. x 4 ม.	300,000 งบ อบจ.พล.	100,000 งบ อบจ.พล.	-	ทำให้การปฏิบัติงานด้าน ประชาสัมพันธ์เป็นไปอย่างมี ประสิทธิภาพ	สำนักปลัดฯ
40	จัดซื้ออุปกรณ์บันทึกเสียงสำหรับ ห้องสตูดิโอ	เพื่อสร้างงานสื่อประชาสัมพันธ์ออก สู่ภายนอก	อุปกรณ์บันทึกเสียงสำหรับห้องสตูดิโอ	500,000 งบ อบจ.พล.	100,000 งบ อบจ.พล.	-	ทำให้การปฏิบัติงานด้าน ประชาสัมพันธ์เป็นไปอย่างมี ประสิทธิภาพ	สำนักปลัดฯ
41	จัดซื้อลำโพงฮอร์น	เพื่อใช้ปฏิบัติงานสำหรับกิจกรรม/ โครงการต่าง ๆ ของ อบจ.พล.	ลำโพงฮอร์น จำนวน 1 ชุด	83,500 งบ อบจ.พล.	-	-	ทำให้การดำเนินงานกิจกรรม / โครงการ ต่าง ๆ ของ อบจ.พล.เป็นไปด้วย ความสะดวก	สำนักปลัดฯ
42	อบรมและศึกษาดูงานต่าง ประเทศของผู้บริหารสมาชิกสภา อบจ.หัวหน้าส่วนราชการ และ หัวหน้าฝ่าย	เพื่อให้ผู้บริหารสมาชิกสภา อบจ. หัวหน้าส่วนราชการและหัวหน้าฝ่าย ได้เพิ่มพูนความรู้ประสบการณ์และ วิสัยทัศน์	ผู้บริหาร สมาชิกสภา อบจ.หัวหน้าส่วน ราชการและหัวหน้าฝ่าย	5,000,000 งบ อบจ.พล.	-	-	ทำให้ผู้บริหารสมาชิก อบจ.หัวหน้า ส่วนราชการและหัวหน้าฝ่ายมีทักษะ ความรู้และวิสัยทัศน์ในการบริหาร และพัฒนาท้องถิ่นยิ่งขึ้น	สำนักปลัดฯ

ที่	โครงการ	วัตถุประสงค์	เป้าหมาย (ผลผลิตของโครงการ)	งบประมาณและที่มา			ผลลัพธ์ที่คาดว่าจะได้รับ	หน่วยงาน ที่รับผิดชอบ
				2552 (บาท)	2553 (บาท)	2554 (บาท)		
43	ฝึกอบรมภาษาอังกฤษตามข้อตกลงระหว่างกรมส่งเสริมการค้าระหว่างประเทศกับมหาวิทยาลัยราชภัฏสวนดุสิต	เพื่อเป็นการพัฒนาและเพิ่มทักษะความรู้ทางด้านภาษาอังกฤษแก่บุคลากร อบจ.พล	บุคลากร อบจ.พล	288,000 งบ อบจ.พล.	-	-	ทำให้บุคลากรของ อบจ.พล ได้เพิ่มทักษะความรู้ทางด้านภาษาอังกฤษให้สามารถนำไปใช้สื่อสารและประสานงานกับชาวต่างประเทศและพัฒนาองค์กรให้มีประสิทธิภาพมากยิ่งขึ้น	สำนักปลัดฯ
44	อบรมการปฏิบัติราชการของข้าราชการ ลูกจ้าง พนักงาน อบจ.พล (ดำเนินการตามแผนพัฒนาบุคลากร อบจ.พล)	เพื่อให้ข้าราชการ ลูกจ้างประจำ พนักงานจ้าง ได้รับความรู้ และปฏิบัติงานได้อย่างมีระเบียบแบบแผนและมีคุณภาพ	ข้าราชการ ลูกจ้างประจำ พนักงานจ้าง	1,000,000 งบ อบจ.พล.	-	-	ทำให้ผู้เข้าอบรมได้รับความรู้ ความสามารถปฏิบัติงานได้อย่างถูกต้องและมีคุณภาพ	สำนักปลัดฯ
45	ค่าใช้จ่ายในการฝึกอบรมและสัมมนาเจ้าหน้าที่ร่วมกับสื่อมวลชนเพื่องานประชาสัมพันธ์	เพื่อเพิ่มศักยภาพของเจ้าหน้าที่ พนักงานให้ได้รับความรู้และมีประสบการณ์ยิ่งขึ้น	เจ้าหน้าที่พนักงานได้รับความรู้และมีประสบการณ์ยิ่งขึ้น	400,000 งบ อบจ.พล.	400,000 งบ อบจ.พล.	400,000 งบ อบจ.พล.	เจ้าหน้าที่ พนักงานมีศักยภาพในการทำงานมากขึ้น	สำนักปลัดฯ
46	ฝึกอบรมสัมมนาข้าราชการ อบจ.พล. เรื่องกฎหมายความรับผิดทางแพ่งของหน้าที่ของรัฐ และแนวทางการปฏิบัติตามข้อสังเกตของสำนักงานการตรวจเงินแผ่นดิน	เพื่อให้เจ้าหน้าที่ที่มีความรู้เกี่ยวกับกฎหมายความรับผิดทางแพ่งและได้รับทราบแนวทางการปฏิบัติตามข้อสังเกตของสำนักงานการตรวจเงินแผ่นดิน	ข้าราชการ อบจ.พล ตั้งแต่ระดับ 3 ขึ้นไป	40,000 งบ อบจ.พล.	-	-	เจ้าหน้าที่ได้รับความรู้เกี่ยวกับกฎหมายความรับผิดทางแพ่งและได้รับทราบแนวทางการปฏิบัติตามข้อสังเกตของสำนักงานการตรวจเงินแผ่นดิน	สำนักปลัดฯ

ที่	โครงการ	วัตถุประสงค์	เป้าหมาย (ผลผลิตของโครงการ)	งบประมาณและที่มา			ผลลัพธ์ที่คาดว่าจะได้รับ	หน่วยงาน ที่รับผิดชอบ
				2552 (บาท)	2553 (บาท)	2554 (บาท)		
47	จัดซื้อเครื่องปรับอากาศ ศูนย์ประสานแผนฯ 2 อำเภอ - อำเภอวัดโบสถ์ - อำเภอบางกระพุ่ม	เพื่อให้ศูนย์ประสานแผนฯ มีเครื่องปรับอากาศไว้ใช้ในการ จัดประชุมและจัดกิจกรรมต่างๆ	เครื่องปรับอากาศ ศูนย์ประสานแผนฯ 2 อำเภอ - อำเภอวัดโบสถ์ - อำเภอบางกระพุ่ม	2,319,200 งบ อบจ.พล.	-	-	ทำให้ศูนย์ประสานแผนฯ มีเครื่องปรับอากาศไว้ใช้ในการ จัดประชุมและจัดกิจกรรมต่างๆ	กองพัสดุฯ
48	จัดซื้อตู้เหล็กเก็บเอกสาร ขนาด 4 ลิ้นชัก จำนวน 2 ตู้	เพื่อให้การเก็บเอกสารเกิดความเป็น ระเบียบเรียบร้อย สะดวกต่อการนำ มาใช้	ตู้เหล็กเก็บเอกสาร ขนาด 4 ลิ้นชัก จำนวน 2 ตู้	12,000 งบ อบจ.พล.	-	-	ทำให้การจัดเก็บเอกสารเป็นระเบียบ เรียบร้อย และทำงานได้สะดวก รวดเร็วยิ่งขึ้น	กองพัสดุฯ
49	จัดซื้อโทรทัศน์สี ขนาด 32 นิ้ว	เพื่อใช้ติดตามข่าวสารบ้านเมือง และความบันเทิง	โทรทัศน์สี ขนาด 32 นิ้ว จำนวน 2 เครื่อง	60,000 งบ อบจ.พล.	-	-	ทำให้ได้รับข่าวสารมากยิ่งขึ้น	กองพัสดุฯ
50	จัดซื้อกล่องวงจรปิด พร้อมติดตั้ง ณ อาคารที่ทำการต่างๆ และ บริเวณบึงราชนก	เพื่อเป็นการรักษาความปลอดภัย ในสถานที่ราชการ	1. กล่องวงจรปิด จำนวน 24 กล่อง 2. เครื่องบันทึกข้อมูล จำนวน 1 เครื่อง 3. จอแอลซีดีทีวี จำนวน 3 เครื่อง 4. ชุดเครื่องคอมพิวเตอร์ จำนวน 1 เครื่อง 5. ชุดไม้ค้ำประกาศเสียงตามสาย 6. อุปกรณ์สำหรับติดตั้ง	1,000,000 งบ อบจ.พล.	-	-	ทำให้การรักษาความปลอดภัยของ สถานที่ราชการ เป็นไปอย่างมี ประสิทธิภาพมากขึ้น	กองพัสดุฯ

ที่	โครงการ	วัตถุประสงค์	เป้าหมาย (ผลผลิตของโครงการ)	งบประมาณและที่มา			ผลลัพธ์ที่คาดว่าจะได้รับ	หน่วยงาน ที่รับผิดชอบ
				2552 (บาท)	2553 (บาท)	2554 (บาท)		
51	จัดซื้อเครื่องคอมพิวเตอร์พร้อมอุปกรณ์ครบชุด	เพื่อใช้ในการปฏิบัติงานในหน้าที่ได้อย่างมีประสิทธิภาพ เป็นระบบ	เครื่องคอมพิวเตอร์พร้อมอุปกรณ์ครบชุดจอ LCD 17 นิ้ว จำนวน 88 เครื่อง ๆ ละ 30,000 บาท	2,640,000 งบ อบจ.พล.	-	-	ทำให้การปฏิบัติงานเกิดประสิทธิภาพมากขึ้น และข้อมูลมีการจัดเก็บเป็นระบบ	กองพัสดุฯ
52	จัดซื้อเครื่องคอมพิวเตอร์แบบพกพา (Note Book)	เพื่อใช้ในการปฏิบัติงานให้เกิดประสิทธิภาพ	คอมพิวเตอร์แบบพกพา (Note Book) จำนวน 14 เครื่อง ๆ ละ 40,000 บาท	560,000 งบ อบจ.พล.	-	-	ทำให้การปฏิบัติงานเกิดประสิทธิภาพมากยิ่งขึ้น	กองพัสดุฯ
53	จัดซื้อเครื่องปริ้นเตอร์เลเซอร์ (ขาว-ดำ)	ใช้งานประจำสำนักงานเพื่อเพิ่มประสิทธิภาพการทำงานประจำฝ่ายประสานงานท้องถิ่น	จัดซื้อเครื่องปริ้นเตอร์เลเซอร์ (ขาวดำ) จำนวน 7 เครื่อง ๆ ละ 6,000 บาท	42,000 งบ อบจ.พล.	-	-	ทำให้การปฏิบัติงานรวดเร็วและบริการประชาชนได้อย่างมีประสิทธิภาพมากขึ้น	กองพัสดุฯ
54	จัดซื้อเครื่องเสียงพร้อมติดตั้งศูนย์ประสานแผนฯ 2 อำเภอ - อำเภอวัดโบสถ์ - อำเภอบางกระพุ่ม	เพื่อให้ศูนย์ประสานแผนฯ มีเครื่องเสียงไว้ใช้ในการจัดประชุมและจัดกิจกรรมต่างๆ	เครื่องเสียงพร้อมติดตั้งศูนย์ประสานแผนฯ 2 อำเภอ - อำเภอวัดโบสถ์ - อำเภอบางกระพุ่ม	2,000,000 งบ อบจ.พล.	-	-	ทำให้ศูนย์ประสานแผนฯ มีเครื่องเสียงไว้ใช้ในการจัดประชุมและจัดกิจกรรมต่างๆ	กองพัสดุฯ
55	จัดซื้อเครื่องเสียงภาคสนาม จำนวน 1 ชุด	เพื่อใช้เกี่ยวกับกิจกรรมของ อบจ.พล. ในการประชาสัมพันธ์กิจกรรมต่างๆ	เครื่องเสียงภาคสนาม จำนวน 1 ชุด	580,000 งบ อบจ.พล.	-	-	ทำให้มีเครื่องเสียงไว้ใช้ในกิจกรรมต่างๆ ของ อบจ.พล.	กองพัสดุฯ
56	ปรับปรุงศูนย์ประสานแผนฯ ทั้ง 9 อำเภอ โดยติดตั้งแผงเหล็กกันชน	เพื่อให้ศูนย์ประสานแผนเกิดความสวยงาม สะอาด ไม่มีน้มนกมารบกวน	ติดตั้งเหล็กกันชน ศูนย์ประสานแผนฯ ทั้ง 9 อำเภอ	5,743,000 งบ อบจ.พล.	-	-	ทำให้ศูนย์ประสานแผนฯ เกิดความสวยงาม สะอาด ไม่มีน้มนกมารบกวน	กองพัสดุฯ

ที่	โครงการ	วัตถุประสงค์	เป้าหมาย (ผลผลิตของโครงการ)	งบประมาณและที่มา			ผลลัพธ์ที่คาดว่าจะได้รับ	หน่วยงาน ที่รับผิดชอบ
				2552 (บาท)	2553 (บาท)	2554 (บาท)		
57	จัดซื้อครุภัณฑ์ยานพาหนะและขนส่ง	เพื่อให้มียานพาหนะที่ดี ทันสมัย มีคุณภาพ และปลอดภัยขณะใช้งานของข้าราชการ และพนักงาน	รถยนต์โดยสารขนาด 12 ที่นั่ง 1. ประเภทเครื่องยนต์ดีเซล 2. ปริมาณกระบอกสูบไม่ต่ำกว่า 2,400 ซีซี 3. เป็นราคารวมเครื่องปรับอากาศ พิล์มกรองแสง และพ่นกันสนิม	1,070,000 งบ อบจ.พล.	-	-	ทำให้การอำนวยความสะดวกในการเดินทางเป็นหมู่คณะ และบรรเทาวัสดุอุปกรณ์ในการจัดซื้อจัดจ้างด้วยระบบอิเล็กทรอนิกส์เป็นไปด้วยความสะดว	กองพัสดุฯ
58	ขุดเขยค่าก่อสร้าง ฯ และปรับปรุงโครงการของ อบจ.พล. (ค่า K)	เพื่อจ่ายเป็นค่าขุดเขยงานก่อสร้าง และปรับปรุงตามระเบียบ ฯ และวิธีทางราชการ	ตามโครงการก่อสร้าง ฯ และปรับปรุงของ อบจ.พล.	1,500,000 งบ อบจ.พล.	-	-	ทำให้สามารถช่วยเหลือผู้ประกอบการรับเหมาก่อสร้างตามนโยบายของรัฐบาล	กองพัสดุฯ
59	ปรับปรุงห้องสุขาอาคาร อบจ.พล.	1. เพื่อรองรับการประกวดองค์กรดีเด่น 2. เพื่อเป็นการบริการประชาชนและคนพิการ 3. เพื่อเป็นการปรับปรุงอุปกรณ์เครื่องใช้ที่มีอายุการใช้งาน เพื่อป้องกันการเกิดอุบัติเหตุและเกิดความเสียหายแก่ทางราชการ	1. ปรับปรุงระบบโถส้วมและโถปัสสาวะ 2. ปรับปรุงระบบประปา 3. ปรับปรุงระบบไฟฟ้า 4. ปรับปรุงระบบอุปกรณ์เครื่องใช้ในการทำความสะอาด 5. ปรับปรุงสี ผนังและฝ้าเพดาน	1,500,000 งบ อบจ.พล.	-	-	ทำให้การรองรับการประกวดองค์กรดีเด่น และการดูแล บำรุงรักษาทรัพย์สินของ อบจ. ให้อยู่ในสภาพที่ปลอดภัย ไม่ให้เกิดความเสียหายแก่ผู้ให้บริการ	กองพัสดุฯ
60	จัดซื้อรถนั่งส่วนบุคคล จำนวน 2 คัน	สำหรับผู้บริหารระดับสูง ใช้ติดต่อกองราชการ	รถนั่งส่วนบุคคล จำนวน 2 คัน	1,440,000 งบ อบจ.พล.	-	-	ทำให้ผู้บริหารระดับสูงมีรถไว้ใช้ในการติดต่อกองราชการ	กองพัสดุฯ

ที่	โครงการ	วัตถุประสงค์	เป้าหมาย (ผลผลิตของโครงการ)	งบประมาณและที่มา			ผลลัพธ์ที่คาดว่าจะได้รับ	หน่วยงาน ที่รับผิดชอบ
				2552 (บาท)	2553 (บาท)	2554 (บาท)		
61	ปรับปรุงซ่อมแซมอาคาร บ้านพักข้าราชการ	1. ปรับปรุงให้อาคารทรัพย์สินทาง ราชการอยู่ในสภาพสวยงาม 2. อาคารบ้านพัก ซึ่งก่อสร้างมานาน ให้เกิดความปลอดภัยแก่ผู้อาศัย	อาคารบ้านพักข้าราชการ	2,000,000 งบ อบจ.พล.	-	-	ทำให้เกิดความเป็นระเบียบ เรียบร้อย และมีการทำความสะอาด ตลอดเวลา	กองพัสดุฯ
62	ปรับปรุงศูนย์ประสานแผนฯ ปรับปรุงภูมิทัศน์บริเวณศูนย์ ประสานแผนฯ ทั้ง 3 อำเภอ	เพื่อให้บริการศูนย์ประสานแผนพัฒนา ท้องถิ่น มีความสวยงาม	ปรับปรุงศูนย์ประสานแผนฯ และ ปรับปรุงภูมิทัศน์บริเวณศูนย์ประสาน แผนฯ ทั้ง 3 อำเภอ คือ อ.บางกระทุ่ม, อ.วัดโบสถ์ และ อ.พรหมพิราม	600,000 งบ อบจ.พล.	-	-	ทำให้บริเวณศูนย์ประสานแผน พัฒนาท้องถิ่น มีความสวยงาม	กองพัสดุฯ
63	ค่าตกแต่งสำนักงาน อบจ.พล. หมู่ที่ 4 ต.สมอแข อ.เมือง จ.พิษณุโลก	เพื่ออำนวยความสะดวก และให้การ ต้อนรับกับผู้มาติดต่อราชการและ เป็นห้องปฏิบัติราชการ รองรับ อบจ.พล. และห้องส่วนราชการอื่นๆ	ปรับปรุงตกแต่งสถานที่สำนักงาน อบจ.พล. ให้เป็นสถานที่ทำงาน อย่างมีระเบียบ สวยงาม เป็นสถานที่ ต้อนรับบริการประชาชน โดย - ปรับปรุงทาสี - ปรับปรุงระบบประปา - ปรับปรุงระบบไฟฟ้า - ปรับปรุงห้องน้ำ - ห้องสุขา - ปรับปรุงห้องผู้บริหาร - ตกแต่งห้องทำงานต่างๆ - เครื่องปรับอากาศ - ปรับปรุงภูมิทัศน์บริเวณสำนักงาน	2,000,000 งบ อบจ.พล.	-	-	ทำให้ประชาชนได้รับความสะดวก รวดเร็ว สร้างความประทับใจกับ ผู้มาติดต่อและมีสถานที่ปฏิบัติงาน เพียงพอ	กองพัสดุฯ

ที่	โครงการ	วัตถุประสงค์	เป้าหมาย (ผลผลิตของโครงการ)	งบประมาณและที่มา			ผลลัพธ์ที่คาดว่าจะได้รับ	หน่วยงาน ที่รับผิดชอบ
				2552 (บาท)	2553 (บาท)	2554 (บาท)		
64	จัดซื้อเก้าอี้บุวม	เพื่อใช้สำหรับกิจกรรมของ อบจ.พล.	เก้าอี้บุวม จำนวน 200 ตัว	100,000 งบ อบจ.พล.	-	-	ทำให้กิจกรรมต่าง ๆ ของหน่วยงาน เป็นไปอย่างมีประสิทธิภาพมากขึ้น	กองพัสดุฯ
65	จัดซื้อกล่องวงจรปิด พร้อมติดตั้ง ณ สำนักงาน อบจ.พล. จำนวน 1 ชุด	เพื่อเป็นการรักษาความปลอดภัย ในสถานที่ราชการ	1. กล่องวงจรปิด จำนวน 24 กล่อง 2. เครื่องบันทึกข้อมูล จำนวน 1 เครื่อง 3. จอแอลซีดีทีวี จำนวน 3 เครื่อง 4. ชุดเครื่องคอมพิวเตอร์ จำนวน 1 เครื่อง 5. ชุดไม้ค้ำประกาศเสียงตามสาย 6. อุปกรณ์สำหรับติดตั้ง	1,000,000 งบ อบจ.พล.	-	-	ทำให้การรักษาความปลอดภัยของ สถานที่ราชการ เป็นไปอย่างมี ประสิทธิภาพมากขึ้น	กองพัสดุฯ
66	ฝึกอบรมพัฒนาระบบวิชาการ พัสดุ	1. เพื่อการศึกษาระเบียบพัสดุ 2. การมีส่วนร่วมแนะนำทาง วิชาการของหน่วยงานท้องถิ่น 3. การให้มีความรู้ ข้อมูล ข่าวสาร ด้วยระบบอิเล็กทรอนิกส์	1. จัดฝึกอบรมให้ความรู้ เกี่ยวกับ ระเบียบ กฎหมายในการบริหารงาน การจัดหาพัสดุ และทะเบียนทรัพย์สิน 2. การมีส่วนร่วมแนะนำทางวิชาการ หน่วยงานท้องถิ่นร่วมกับท้องถิ่น จังหวัด อบจ.พล เทศบาล และ อบต. 3. การศึกษาดูงานองค์กรปกครอง ส่วนท้องถิ่นที่ประสบความสำเร็จ ในการบริหารงานพัสดุ	300,000 งบ อบจ.พล.	300,000 งบ อบจ.พล.	300,000 งบ อบจ.พล.	1. การปฏิบัติตามระเบียบพัสดุ และระเบียบอื่นที่เกี่ยวข้อง เป็น ไปอย่างมีประสิทธิภาพ 2. การจัดซื้อจัดจ้างของพัสดุเป็น ไปด้วยความรวดเร็ว ถูกต้อง โปร่งใส 3. เป็นการประสานงานระหว่าง องค์กรปกครองส่วนท้องถิ่น ด้วยกัน เป็นไปอย่างมี ประสิทธิภาพ สมฤทธิ์ผลตามที่ ราชการมุ่งหมาย	กองพัสดุฯ

ที่	โครงการ	วัตถุประสงค์	เป้าหมาย (ผลผลิตของโครงการ)	งบประมาณและที่มา			ผลลัพธ์ที่คาดว่าจะได้รับ	หน่วยงาน ที่รับผิดชอบ
				2552 (บาท)	2553 (บาท)	2554 (บาท)		
67	จัดซื้อรถบรรทุกปีค้อฟ	เพื่อให้มีเครื่องจักรกลที่ดีทันสมัย มีคุณภาพในการปฏิบัติงานด้าน สิ่งแวดล้อมและงานด้านผังเมืองและ ใช้สนับสนุนการปฏิบัติงานตาม ภารกิจของ อบจ.พ.ล	รถบรรทุกปีค้อฟ ขับเคลื่อน 4 ล้อ แบบ 4 ประตู เครื่องยนต์ดีเซล 4 สูบ 4 จังหวะ จำนวน 1 คัน	-	610,000 งบ อบจ.พ.ล.	-	ทำให้การปฏิบัติงานด้านการ อนุรักษ์สิ่งแวดล้อมและงานด้าน ผังเมือง มีประสิทธิภาพ	กองทรัพยากร ธรรมชาติฯ
68	จัดซื้อรถจักรยานแบบเสือภูเขา	เพื่อใช้เป็นพาหนะสำหรับดูแล สวนพฤกษศาสตร์ภายในบึงราชนก และส่งเสริมให้ข้าราชการและ พนักงานใช้รถจักรยานในการปฏิบัติ งานเพื่อลดภาวะโลกร้อน	รถจักรยานแบบเสือภูเขา จำนวน 5 คัน	45,000 งบ อบจ.พ.ล.	-	-	ทำให้การดูแลงานด้านอนุรักษ์ สิ่งแวดล้อมและสวนพฤกษศาสตร์ บึงราชนกเป็นไปอย่างทั่วถึงและ เพื่อปลูกจิตสำนึกในการอนุรักษ์ สิ่งแวดล้อม	กองทรัพยากร ธรรมชาติฯ
69	จัดซื้อเครื่องตัดสติ๊กเกอร์	เพื่อใช้สำหรับปฏิบัติงานสำนักงาน ในการออกแบบกราฟฟิก	เครื่องตัดสติ๊กเกอร์ จำนวน 1 เครื่อง	80,000 งบ อบจ.พ.ล.	-	-	ทำให้มีเครื่องตัดสติ๊กเกอร์ไว้ใช้ ในการปฏิบัติงานสำนักงาน ตาม ความต้องการได้อย่างมี ประสิทธิภาพมากขึ้น	กองทรัพยากร ธรรมชาติฯ
70	จัดซื้อเครื่องเจาะกระดาษ	เพื่อใช้สำหรับเจาะกระดาษและ เอกสารต่าง ๆ	เครื่องเจาะกระดาษ จำนวน 1 เครื่อง	6,630 งบ อบจ.พ.ล.	-	-	ทำให้การปฏิบัติงานด้านเอกสาร เกิดประสิทธิภาพมากขึ้น	กองทรัพยากร ธรรมชาติฯ
71	จัดซื้อเครื่องโทรศัพท์	เพื่อใช้ปฏิบัติราชการของ อบจ.พ.ล	เครื่องโทรศัพท์ จำนวน 5 เครื่อง	12,500 งบ อบจ.พ.ล.	-	-	ทำให้การปฏิบัติราชการได้รับ ความสะดวกและมีประสิทธิภาพ	กองทรัพยากร ธรรมชาติฯ

ที่	โครงการ	วัตถุประสงค์	เป้าหมาย (ผลผลิตของโครงการ)	งบประมาณและที่มา			ผลลัพธ์ที่คาดว่าจะได้รับ	หน่วยงาน ที่รับผิดชอบ
				2552 (บาท)	2553 (บาท)	2554 (บาท)		
72	จัดซื้อเครื่องพิมพ์ดีดไฟฟ้า	เพื่อให้การปฏิบัติงานด้านเอกสาร ได้รับความสะดวก รวดเร็ว	เครื่องพิมพ์ดีดไฟฟ้าชนิดมีหน่วย ความจำเนื้อที่พิมพ์ไม่น้อยกว่า 11 นิ้ว และสามารถเก็บข้อมูลเป็นจดหมายได้ จำนวน 1 เครื่อง	30,000 งบ อบจ.พล.	-	-	ทำให้การปฏิบัติงานด้านเอกสาร เกิดประสิทธิภาพมากขึ้น	กองทัพยากร ธรรมชาติฯ
73	จัดซื้อเครื่องดูดฝุ่น	เพื่อใช้ดูดฝุ่น สิ่งสกปรก ภายในห้อง ปฏิบัติงาน และป้องกันแก้ไขปัญหา โรคระบบทางเดินหายใจ	เครื่องดูดฝุ่น ขนาด 30 ลิตร พร้อมถุง ดูดฝุ่น สามารถดูดฝุ่นและน้ำได้ กำลังไฟฟ้า 1,500 วัตต์ จำนวน 4 เครื่อง ๆ ละ 15,000 บาท	60,000 งบ อบจ.พล.	-	-	ทำให้ผู้ปฏิบัติงานมีสุขภาพที่ดี ลดจำนวนผู้ป่วยโรคระบบทางเดิน หายใจได้มากขึ้น	กองทัพยากร ธรรมชาติฯ
74	จัดซื้อเรือท้องแบน (อลูมิเนียม) พร้อมเครื่องเรือหางเครื่องยนต์ และเครื่องฉีดน้ำ	ใช้สนับสนุนงานสวนสาธารณะ บึงราชชนก และงานตามภารกิจของ องค์การบริหารส่วนจังหวัดพิษณุโลก	เรือท้องแบน (อลูมิเนียม) ขนาดกว้าง ไม่น้อยกว่า 1.70 ม. ยาวไม่น้อยกว่า 4.80 ม. จำนวน 1 ลำ พร้อมเครื่อง เรือหางเครื่องยนต์ 4 จังหวะไม่น้อยกว่า 10 แรงม้าและเครื่องฉีดน้ำ รวมอุปกรณ์ พ่วงยึดกับเรือ จำนวน 1 เครื่อง	500,000 งบ อบจ.พล.	-	-	ทำให้การปฏิบัติงานสวนสาธารณะ บึงราชชนก และงานตามภารกิจ ของ อบจ.พล. มีประสิทธิภาพ	กองทัพยากร ธรรมชาติฯ
75	ปรับปรุงอาคารหอประชุมและ ห้องประชุมสภาองค์การบริหาร ส่วนจังหวัดพิษณุโลก อ.วังทอง จ.พิษณุโลก	- เพื่อความเป็นระเบียบเรียบร้อย และความปลอดภัยของหอประชุม สภา อบจ.พล. - เพื่ออำนวยความสะดวกแก่ ประชาชนที่มาติดต่อทางราชการ	- ติดตั้งเหล็กดัดกันขโมย - กันห้องซักล้าง ห้องครัว - งานระบบสื่อสารแบบ Wire Less - งานอื่นๆ	5,000,000 งบ อบจ.พล.	2,000,000 งบ อบจ.พล.	-	ทำให้เกิดการบริหารจัดการที่ดี เกี่ยวกับความเรียบร้อย ปลอดภัย และสวยงามมากยิ่งขึ้น	กองทัพยากร ธรรมชาติฯ

ที่	โครงการ	วัตถุประสงค์	เป้าหมาย (ผลผลิตของโครงการ)	งบประมาณและที่มา			ผลลัพธ์ที่คาดว่าจะได้รับ	หน่วยงาน ที่รับผิดชอบ
				2552 (บาท)	2553 (บาท)	2554 (บาท)		
76	จัดซื้อโต๊ะทำงานสำหรับพนักงาน	เพื่อใช้ในการปฏิบัติงานของเจ้าหน้าที่ อบจ.พล ประจำปีประสานแผน ประจำอำเภอ	โต๊ะทำงานสำหรับพนักงาน จำนวน 18 ตัว ๆ ละ 4,000 บาท	72,000 งบ อบจ.พล.	-	-	ทำให้การปฏิบัติงานของเจ้าหน้าที่ ได้รับความสะดวกและมี ประสิทธิภาพ	กองแผนฯ
77	จัดซื้อเก้าอี้ทำงานสำหรับ พนักงาน	เพื่อใช้ในการปฏิบัติงานของเจ้าหน้าที่ อบจ.พล ประจำปีประสานแผน ประจำอำเภอ	เก้าอี้ทำงานสำหรับพนักงาน จำนวน 18 ตัว ๆ ละ 2,000 บาท	36,000 งบ อบจ.พล.	-	-	ทำให้การปฏิบัติงานของเจ้าหน้าที่ ได้รับความสะดวกและมี ประสิทธิภาพ	กองแผนฯ
78	จัดซื้อโต๊ะทำงานสำหรับพนักงาน	เพื่อใช้ในการปฏิบัติงานของเจ้าหน้าที่ อบจ.พล ประจำปีศูนย์Clinic Center	โต๊ะทำงานสำหรับพนักงาน จำนวน 1 ตัว	6,500 งบ อบจ.พล.	-	-	ทำให้การปฏิบัติงานของเจ้าหน้าที่ ได้รับความสะดวกและมี ประสิทธิภาพ	กองแผนฯ
79	จัดซื้อเก้าอี้ทำงานสำหรับ พนักงาน	เพื่อใช้ในการปฏิบัติงานของเจ้าหน้าที่ อบจ.พล ประจำปีศูนย์Clinic Center	เก้าอี้ทำงานสำหรับพนักงาน จำนวน 1 ตัว	2,000 งบ อบจ.พล.	-	-	ทำให้การปฏิบัติงานของเจ้าหน้าที่ ได้รับความสะดวกและมี ประสิทธิภาพ	กองแผนฯ
80	จ้างที่ปรึกษาพัฒนาระบบศูนย์ ข้อมูลท้องถิ่น ของ อบจ.พล.	มีศูนย์ข้อมูลท้องถิ่นของ อบจ.พล. ไว้บริการข้อมูลให้ประชาชน และ หน่วยงานต่าง ๆ ที่ต้องการค้นหา ข้อมูลท้องถิ่นได้ใช้ประโยชน์	ที่ปรึกษาพัฒนาศูนย์ข้อมูลท้องถิ่น ขององค์การบริหารส่วนจังหวัด พิษณุโลก	1,000,000 งบ อบจ.พล.	500,000 งบ อบจ.พล.	-	มีศูนย์ข้อมูลท้องถิ่นของ อบจ.พล. ไว้บริการข้อมูลให้ ทำให้ประชาชน และหน่วยงาน ต่าง ๆ ที่ต้องการค้นหาข้อมูล ท้องถิ่นได้ใช้ประโยชน์	กองแผนฯ

ที่	โครงการ	วัตถุประสงค์	เป้าหมาย (ผลผลิตของโครงการ)	งบประมาณและที่มา			ผลลัพธ์ที่คาดว่าจะได้รับ	หน่วยงาน ที่รับผิดชอบ
				2552 (บาท)	2553 (บาท)	2554 (บาท)		
81	จัดซื้อโต๊ะคอมพิวเตอร์พร้อมเก้าอี้	เพื่อใช้ในการปฏิบัติงานของศูนย์การเรียนรู้ Clinic Center	โต๊ะคอมพิวเตอร์พร้อมเก้าอี้ จำนวน 5 ชุด ๆ ละ 4,500 บาท	22,500 งบ อบจ.พล.	-	-	ทำให้การปฏิบัติงานของเจ้าหน้าที่ ได้รับความสะดวกและมี ประสิทธิภาพ	กองแผนฯ
82	จัดซื้อหนังสือและวัสดุเพื่อการ ศึกษา สำหรับศูนย์การเรียนรู้ Clinic center	เพื่อสนับสนุนการดำเนินโครงการ Clinic center	หนังสือและวัสดุเพื่อการศึกษา สำหรับ ศูนย์การเรียนรู้ Clinic center	20,000 งบ อบจ.พล.	20,000 งบ อบจ.พล.	-	บุคลากรท้องถิ่นได้รับการพัฒนา ศักยภาพเพิ่มขึ้น	กองแผนฯ
83	อุดหนุนคณะวิทยากรและ สารสนเทศศาสตร์ ม.นเรศวร โครงการจัดตั้งศูนย์บริการ วิชาการแก่บุคลากรท้องถิ่น	เพื่อศึกษาหาความเหมาะสมในการ ดำเนินโครงการ และทำการศึกษา วิจัย เพื่อสร้างผลผลิตทางวิชาการ ที่เกี่ยวข้องกับการดำเนินโครงการ การจัดประชุม อบรม สัมมนา และกิจกรรมอื่นๆ ที่เกี่ยวข้องกับ โครงการ	เผยแพร่ผลงานวิชาการและให้บริการ ทางวิชาการ	300,000 งบ อบจ.พล.	-	-	เกิดการพัฒนาศักยภาพของ บุคลากรท้องถิ่น	กองแผนฯ
84	จัดซื้อโต๊ะ สำหรับการประชุม คณะกรรมการคลินิกเซ็นเตอร์ ประจำอำเภอ	เพื่อใช้ในการประชุมของคณะ กรรมการฯ Clinic center ประจำ อำเภอ	โต๊ะ สำหรับการประชุม จำนวน 8 ชุด	500,000 งบ อบจ.พล.	-	-	ทำให้การดำเนินการในกิจกรรมของ Clinic center ประจำอำเภอเป็นไป อย่างสะดวก และมีประสิทธิภาพ	กองแผนฯ

ที่	โครงการ	วัตถุประสงค์	เป้าหมาย (ผลผลิตของโครงการ)	งบประมาณและที่มา			ผลลัพธ์ที่คาดว่าจะได้รับ	หน่วยงาน ที่รับผิดชอบ
				2552 (บาท)	2553 (บาท)	2554 (บาท)		
85	จัดทำสื่อการศึกษาเรียนรู้ด้วยตนเอง (Course ware, E-Learning)	เพื่อสนับสนุนการดำเนินงานกิจกรรมของ Clinic center	โปรแกรม Course ware, E-Learning จำนวน 1 ชุด	250,000 งบ อบจ.พล.	-	-	ทำให้การดำเนินงานของ Clinic center ผ่าน Web site, Course ware, E-Learning ฯลฯ เป็นไปอย่างมีประสิทธิภาพ	กองแผนฯ
86	จัดซื้อชุดโปรแกรมสารสนเทศ	เพื่อสนับสนุนการดำเนินงานกิจกรรมของ Clinic center	โปรแกรมสารสนเทศ จำนวน 1 ชุด	90,000 งบ อบจ.พล.	-	-	มีการพัฒนาศักยภาพของบุคลากรของ อบจ.พล. หรือ อปท. อื่น ๆ ในเขตจังหวัดพิษณุโลก ให้มีความรู้ความสามารถมากขึ้น	กองแผนฯ
87	จัดซื้อเครื่องทำน้ำร้อนน้ำเย็นแบบใช้ขวด	เพื่อให้บริการผู้มาใช้บริการศูนย์ Clinic Center	เครื่องทำน้ำร้อนน้ำเย็น จำนวน 1 เครื่อง	6,500 งบ อบจ.พล.	-	-	ทำให้ผู้ใช้บริการมีความสะดวกสบายมากขึ้น	กองแผนฯ
88	จัดซื้อชุดเครื่องเสียงประกอบการประชุม	เพื่อใช้สำหรับประชุมที่ศูนย์ Clinic Center	ชุดเครื่องเสียง จำนวน 1 ชุด	-	100,000 งบ อบจ.พล.	-	ทำให้เจ้าหน้าที่ทำงานได้อย่างมีประสิทธิภาพ	กองแผนฯ
89	จัดซื้อเครื่องพิมพ์เอกสารระบบเลเซอร์สี / SCAN / COPY COLOR สามารถต่อพ่วง Network	เพื่อใช้ปฏิบัติงานด้านเอกสารของเจ้าหน้าที่ศูนย์ Clinic Center	เครื่องพิมพ์เอกสารระบบเลเซอร์สี จำนวน 1 เครื่อง	35,000 งบ อบจ.พล.	35,000 งบ อบจ.พล.	-	ทำให้การทำงานของเจ้าหน้าที่มีประสิทธิภาพเพิ่มมากขึ้น	กองแผนฯ

ที่	โครงการ	วัตถุประสงค์	เป้าหมาย (ผลผลิตของโครงการ)	งบประมาณและที่มา			ผลลัพธ์ที่คาดว่าจะได้รับ	หน่วยงาน ที่รับผิดชอบ
				2552 (บาท)	2553 (บาท)	2554 (บาท)		
90	จัดซื้อเครื่องสำรองกระแสไฟฟ้า (UPS) ขนาดไม่ต่ำกว่า 800 VA	เพื่อใช้ปฏิบัติงานประกอบกับเครื่องคอมพิวเตอร์ระหว่างไฟฟ้าดับ ป้องกันไม่ให้ข้อมูลสูญหาย	เครื่องสำรองกระแสไฟฟ้า (UPS) ขนาดไม่ต่ำกว่า 800 VA จำนวน 7 เครื่อง ๆ ละ 3,000 บาท	21,000 งบ อบจ.พล.	-	-	ทำให้เกิดความสูญหายข้อมูลของทางราชการ เมื่อเกิดกระแสไฟฟ้าดับ	กองแผนฯ
91	จัดทำ Web site และส่วนประกอบของ Web site	เพื่อให้ Web site ของ Clinic Center มีรูปแบบและข้อมูลรองรับการให้บริการประชาชนได้ดียิ่งขึ้น	Web site และส่วนประกอบของ Web site	30,000 งบ อบจ.พล.	-	-	ทำให้ Web site ของ อบจ.พล. มีรูปแบบและข้อมูลรองรับการให้บริการประชาชนได้ดียิ่งขึ้น	กองแผนฯ
92	ติดตั้งอุปกรณ์ควบคุมเครือข่ายสายสัญญาณ พร้อม soft ware เพื่อควบคุมการให้บริการ Internet	เพื่อรองรับการให้บริการ Internet กับประชาชนที่ศูนย์ Clinic center	Soft Ware สำหรับควบคุมการให้บริการ Internet จำนวน 1 ชุด	-	90,000 งบ อบจ.พล.	-	ทำให้เจ้าหน้าที่ทำงานได้อย่างมีประสิทธิภาพ	กองแผนฯ
93	จัดซื้อกระดานไวท์บอร์ดแบบเคลื่อนที่ได้	เพื่อปฏิบัติงานของเจ้าหน้าที่ศูนย์ Clinic Center ประจำอำเภอ	กระดานไวท์บอร์ด จำนวน 9 ชุด ชุดละ 6,600 บาท	59,400 งบ อบจ.พล.	59,400 งบ อบจ.พล.	-	ทำให้เจ้าหน้าที่ทำงานได้อย่างมีประสิทธิภาพ	กองแผนฯ

ที่	โครงการ	วัตถุประสงค์	เป้าหมาย (ผลผลิตของโครงการ)	งบประมาณและที่มา			ผลลัพธ์ที่คาดว่าจะได้รับ	หน่วยงาน ที่รับผิดชอบ
				2552 (บาท)	2553 (บาท)	2554 (บาท)		
94	จัดซื้อตู้เก็บเอกสารแบบวางเลื่อน	เพื่อใช้เก็บเอกสารสำคัญทางการเงิน	ตู้เก็บเอกสารแบบวางเลื่อน จำนวน 1 ตู้	-	300,000 งบ อบจ.พล	-	ทำให้การปฏิบัติงานของเจ้าหน้าที่ ได้รับความสะดวกสบายและมี ประสิทธิภาพ	กองส่งเสริม คุณภาพชีวิตฯ
95	จัดซื้อเครื่องเสียงชุดสนาม	เพื่อใช้เก็บเอกสารสำคัญทางการเงิน	เครื่องเสียงชุดสนาม จำนวน 1 ชุด	500,000 งบ อบจ.พล	-	-	ทำให้การปฏิบัติงานของเจ้าหน้าที่ ได้รับความสะดวกสบายและมี ประสิทธิภาพ	กองส่งเสริม คุณภาพชีวิตฯ
96	จัดซื้อโต๊ะวางของ	เพื่อใช้ในการนั่งรับประทานอาหาร ของผู้สูงอายุที่มาทำกิจกรรมภายใน ศูนย์ฯ	โต๊ะวางของ จำนวน 3 ตัว	-	15,000 งบ อบจ.พล	-	ทำให้การปฏิบัติงานของเจ้าหน้าที่ ได้รับความสะดวกสบายและมี ประสิทธิภาพ	กองส่งเสริม คุณภาพชีวิตฯ
97	จัดซื้อเครื่องทำน้ำเย็น - น้ำร้อน	ใช้สำหรับบริการน้ำเย็น น้ำร้อน ผู้สูงอายุและเจ้าหน้าที่ของ อบจ.พล	เครื่องทำน้ำเย็น - น้ำร้อน จำนวน 2 เครื่อง ๆ ละ 7,500 บาท	15,000 งบ อบจ.พล	-	-	ทำให้การปฏิบัติงานของเจ้าหน้าที่ ได้รับความสะดวกสบายและมี ประสิทธิภาพ	กองส่งเสริม คุณภาพชีวิตฯ
98	จัดซื้อพัดลมอุตสาหกรรม	เพื่อใช้อำนวยความสะดวกสำหรับ ผู้สูงอายุและเพื่อใช้สำหรับจัดงาน ต่าง ๆ	พัดลมอุตสาหกรรม จำนวน 3 ตัว	6,870 งบ อบจ.พล	-	-	ทำให้การปฏิบัติงานของเจ้าหน้าที่ ได้รับความสะดวกสบายและมี ประสิทธิภาพ	กองส่งเสริม คุณภาพชีวิตฯ
99	จัดซื้อรถเข็นทำแผล	เพื่อใช้ในงานกีฬาของ อบจ.พล สำหรับนักกีฬาที่บาดเจ็บ	รถเข็นทำแผล จำนวน 1 คัน	9,300 งบ อบจ.พล	-	-	เพื่อความสะดวกในการปฐม พยาบาล	กองส่งเสริม คุณภาพชีวิตฯ

ที่	โครงการ	วัตถุประสงค์	เป้าหมาย (ผลผลิตของโครงการ)	งบประมาณและที่มา			ผลลัพธ์ที่คาดว่าจะได้รับ	หน่วยงาน ที่รับผิดชอบ
				2552 (บาท)	2553 (บาท)	2554 (บาท)		
100	จัดซื้อเครื่องปรับอากาศ ขนาด 24,000 BTU	เพื่อใช้ติดตั้งในอาคารเอนกประสงค์ของกองส่งเสริมฯ	เครื่องปรับอากาศ ขนาด 24000 BTU จำนวน 3 เครื่อง	159,600 งบ อบจ.พล	-	-	ทำให้การปฏิบัติงานของเจ้าหน้าที่ได้รับความสะดวกสบายและมีประสิทธิภาพ	กองส่งเสริม คุณภาพชีวิตฯ
101	จัดซื้อพัดลมโคมจรตืดเพดาน	เพื่อใช้ติดตั้งในห้องเอนกประสงค์ของกองส่งเสริม	พัดลมโคมจรตืดเพดาน จำนวน 19 ตัว	30,210 งบ อบจ.พล	-	-	ทำให้การปฏิบัติงานของเจ้าหน้าที่ได้รับความสะดวกสบายและมีประสิทธิภาพ	กองส่งเสริม คุณภาพชีวิตฯ
102	จัดซื้อเครื่องตรวจวัดความดันโลหิต	เพื่อใช้ปฏิบัติงานของเจ้าหน้าที่พยาบาลวิชาชีพ	เครื่องตรวจวัดความดันโลหิตระบบดิจิตอล จำนวน 2 เครื่อง	-	14,000 งบ อบจ.พล	-	เพื่อใช้เป็นเครื่องมือตรวจวัดความดันโลหิตให้กับผู้รับบริการ	กองส่งเสริม คุณภาพชีวิตฯ
103	จัดซื้อตู้เย็นเก็บเวชภัณฑ์ยา ขนาด 7 คิว	เพื่อใช้เก็บเวชภัณฑ์ที่ต้องเก็บรักษาในอุณหภูมิต่ำ	ตู้เย็นเก็บเวชภัณฑ์ยา จำนวน 1 เครื่อง	-	7,500 งบ อบจ.พล	-	เพื่อไม่ให้ยาเสื่อมคุณภาพ	กองส่งเสริม คุณภาพชีวิตฯ
104	จัดซื้อตะแกรงทำแผล	เพื่อใช้ในการทำแผลของนักกีฬาที่บาดเจ็บ	ตะแกรงทำแผล จำนวน 1 อัน	6,500 งบ อบจ.พล	-	-	เพื่อความสะดวกในการปฐมพยาบาล	กองส่งเสริม คุณภาพชีวิตฯ
105	จัดซื้อหม้อต้มเครื่องมือแบบใช้ไฟฟ้า	เพื่อใช้สำหรับต้มเครื่องมือการแพทย์เพื่อฆ่าเชื้อโรค	หม้อต้มเครื่องมือแพทย์ แบบใช้ไฟฟ้า จำนวน 1 หม้อ	11,000 งบ อบจ.พล	-	-	เพื่อทำให้เครื่องมือแพทย์ปลอดเชื้อโรค	กองส่งเสริม คุณภาพชีวิตฯ
106	จัดซื้อโต๊ะพับเอนกประสงค์	เพื่อใช้งานกิจกรรมต่าง ๆ ของกองส่งเสริม	โต๊ะพับเอนกประสงค์ จำนวน 12 ตัว	38,400 งบ อบจ.พล	-	-	ทำให้การทำงานได้รับความสะดวกสบาย และมีประสิทธิภาพ	กองส่งเสริม คุณภาพชีวิตฯ

ที่	โครงการ	วัตถุประสงค์	เป้าหมาย (ผลผลิตของโครงการ)	งบประมาณและที่มา			ผลลัพธ์ที่คาดว่าจะได้รับ	หน่วยงาน ที่รับผิดชอบ
				2552 (บาท)	2553 (บาท)	2554 (บาท)		
107	จัดซื้อเครื่องตรวจดู หู ตา คอ จมูก	เพื่อใช้ตรวจดู หู ตา คอ จมูก สำหรับผู้สูงอายุที่ต้องการตรวจความผิดปกติของอวัยวะ	เครื่องตรวจดู หู ตา คอ จมูก จำนวน 1 ตู้	9,000 งบ อบจ.พล	-	-	ผู้สูงอายุจะได้ตรวจความผิดปกติของอวัยวะ	กองส่งเสริม คุณภาพชีวิตฯ
108	จัดซื้อเครื่องมัลติมีเดียโปรเจคเตอร์	เพื่อใช้ในการปฏิบัติงานของเจ้าหน้าที่	เครื่องมัลติมีเดียโปรเจคเตอร์ จำนวน 1 ชุด	-	93,000 งบ อบจ.พล	-	ทำให้การทำงานได้รับความสะดวกสบาย และมีประสิทธิภาพ	กองส่งเสริม คุณภาพชีวิตฯ
109	จัดซื้อกล่องดิจิตอล	เพื่อใช้ในการปฏิบัติงานของเจ้าหน้าที่	กล่องดิจิตอล จำนวน 1 เครื่อง	-	13,000 งบ อบจ.พล	-	ทำให้การทำงานได้รับความสะดวกสบาย และมีประสิทธิภาพ	กองส่งเสริม คุณภาพชีวิตฯ
110	จัดซื้อเครื่องปรีนเตอร์	เพื่อใช้ปฏิบัติงานของเจ้าหน้าที่	เครื่องปรีนเตอร์ จำนวน 6 ตัว	-	39,000 งบ อบจ.พล	-	ทำให้การทำงานได้รับความสะดวกสบาย และมีประสิทธิภาพ	กองส่งเสริม คุณภาพชีวิตฯ
111	จัดซื้อเครื่องสแกนเนอร์	เพื่อใช้อำนวยความสะดวกของเจ้าหน้าที่	เครื่องสแกนเนอร์ จำนวน 1 เครื่อง	3,000 งบ อบจ.พล	-	-	ทำให้การทำงานได้รับความสะดวกสบาย และมีประสิทธิภาพ	กองส่งเสริม คุณภาพชีวิตฯ
112	จัดซื้อตู้เหล็กใส่ยาเวชภัณฑ์และวัสดุการแพทย์	เพื่อใช้ในการปฏิบัติงานของเจ้าหน้าที่	ตู้ใส่ยาเวชภัณฑ์และวัสดุการแพทย์ จำนวน 1 ตู้	6,400 งบ อบจ.พล	-	-	ทำให้การทำงานได้รับความสะดวกสบาย และมีประสิทธิภาพ	กองส่งเสริม คุณภาพชีวิตฯ
113	จัดซื้อตู้ใส่เอกสาร	เพื่อใช้ในการปฏิบัติงานของเจ้าหน้าที่	ตู้ใส่เอกสาร จำนวน 1 ตู้	6,400 งบ อบจ.พล	-	-	ทำให้การทำงานได้รับความสะดวกสบาย และมีประสิทธิภาพ	กองส่งเสริม คุณภาพชีวิตฯ

ที่	โครงการ	วัตถุประสงค์	เป้าหมาย (ผลผลิตของโครงการ)	งบประมาณและที่มา			ผลลัพธ์ที่คาดว่าจะได้รับ	หน่วยงาน ที่รับผิดชอบ
				2552 (บาท)	2553 (บาท)	2554 (บาท)		
114	จัดซื้อเครื่องโทรศัพท์ตั้งโต๊ะ	เพื่อใช้สำหรับติดต่อราชการ	โทรศัพท์ตั้งโต๊ะ จำนวน 1 เครื่อง	3,000 งบ อบจ.พล	-	-	ทำให้การทำงานได้รับความสะดวกสบาย และมีประสิทธิภาพ	กองส่งเสริม คุณภาพชีวิตฯ
115	จัดซื้อตู้เก็บเอกสารบานเลื่อน กระจกชั้นตู้บานเลื่อนทึบ พร้อมฐาน	เพื่อใช้เก็บเอกสารของ ศตส. อบจ.พล.	ตู้เก็บเอกสารบานเลื่อนกระจก ชั้น ตู้บานเลื่อนทึบพร้อมฐาน	26,000 งบ อบจ.พล.	-	-	ทำให้การปฏิบัติงานของเจ้าหน้าที่ ได้รับความสะดวก	กองส่งเสริม คุณภาพชีวิตฯ
116	จัดซื้อตู้เก็บเอกสาร 15 ลิ้นชัก	เพื่อใช้เก็บเอกสารของ ศตส. อบจ.พล.	ตู้เก็บเอกสาร 15 ลิ้นชัก จำนวน 1 ตู้	5,000 งบ อบจ.พล.	-	-	ทำให้การปฏิบัติงานของเจ้าหน้าที่ ได้รับความสะดวก	กองส่งเสริม คุณภาพชีวิตฯ
117	จัดซื้อโต๊ะทำงาน ระดับ 3-6 พร้อมเก้าอี้	เพื่อใช้ปฏิบัติงานของเจ้าหน้าที่ ศตส.อบจ.พล. และของ พยาบาลวิชาชีพ อบจ. พล.	โต๊ะทำงาน ระดับ 3-6 พร้อมเก้าอี้ จำนวน 5 ชุด	32,000 งบ อบจ.พล.	-	-	ทำให้การปฏิบัติงานของเจ้าหน้าที่ ได้รับความสะดวก	กองส่งเสริม คุณภาพชีวิตฯ
118	จัดซื้อชั้นวางแฟ้ม 4 ชั้น	เพื่อใช้เก็บเอกสารของ ศตส. อบจ.พล. และของกองส่งเสริมฯ	ชั้นวางแฟ้ม 4 ชั้น จำนวน 2 ตู้	12,800 งบ อบจ.พล.	-	-	ทำให้การปฏิบัติงานของเจ้าหน้าที่ ได้รับความสะดวก	กองส่งเสริม คุณภาพชีวิตฯ
119	จัดซื้อคอมพิวเตอร์พร้อมอุปกรณ์ ครบชุด พร้อมโต๊ะและเก้าอี้	เพื่อใช้ปฏิบัติงานของเจ้าหน้าที่ ศตส.อบจ.พล. และพยาบาล วิชาชีพ อบจ. พล.	คอมพิวเตอร์พร้อมอุปกรณ์ครบชุด พร้อมโต๊ะและเก้าอี้ จำนวน 2 ชุด	80,000 งบ อบจ.พล.	-	-	ทำให้การปฏิบัติงานของเจ้าหน้าที่ ได้รับความสะดวก และมี ประสิทธิภาพ	กองส่งเสริม คุณภาพชีวิตฯ

ที่	โครงการ	วัตถุประสงค์	เป้าหมาย (ผลผลิตของโครงการ)	งบประมาณและที่มา			ผลลัพธ์ที่คาดว่าจะได้รับ	หน่วยงาน ที่รับผิดชอบ
				2552 (บาท)	2553 (บาท)	2554 (บาท)		
120	จัดซื้อทีวีจอแบน 29 นิ้ว	เพื่อใช้อำนวยความสะดวกของ เจ้าหน้าที่พยาบาลวิชาชีพ อบจ.พล.	ทีวีจอแบน 29 นิ้ว จำนวน 1 เครื่อง	9,000 งบ อบจ.พล.	-	-	ทำให้การปฏิบัติงานของเจ้าหน้าที่ ได้รับความสะดวก	กองส่งเสริม คุณภาพชีวิตฯ
121	จัดซื้อเครื่องพิมพ์แบบเลเซอร์ (Laser Printer)	1. เพื่อใช้ปฏิบัติงานของเจ้าหน้าที่ อบจ.พล. และให้หน่วยงาน วิทยาการเขต 33 (พิษณุโลก) ยืมไว้ใช้ปฏิบัติงาน 2. เพื่อส่งเสริมการสนับสนุนงาน ในส่วน of ข้อมูลทะเบียนประวัติ อาชญากร ข้อมูลด้านการตรวจ พิสูจน์เป็นไปอย่างมีระบบ	เครื่องพิมพ์แบบเลเซอร์ (Laser Printer) จำนวน 1 เครื่อง	13,000 งบ อบจ.พล.	-	-	ทำให้การปฏิบัติงานของ อบจ.พล. และหน่วยงานวิทยาการเขต 33 (พิษณุโลก) มีประสิทธิภาพเพิ่ม มากขึ้น	กองส่งเสริม คุณภาพชีวิตฯ
122	จัดซื้อเครื่องคอมพิวเตอร์พร้อม อุปกรณ์	1. เพื่อใช้ปฏิบัติงานของเจ้าหน้าที่ อบจ.พล. และให้หน่วยงาน วิทยาการเขต 33 (พิษณุโลก) ยืมไว้ใช้ปฏิบัติงาน 2. เพื่อส่งเสริมการสนับสนุนงาน ในส่วน of ข้อมูลทะเบียนประวัติ อาชญากร ข้อมูลด้านการตรวจ พิสูจน์เป็นไปอย่างมีระบบ	เครื่องคอมพิวเตอร์พร้อมอุปกรณ์ จำนวน 1 ชุด	73,000 งบ อบจ.พล.	-	-	ทำให้การปฏิบัติงานของ อบจ.พล. และหน่วยงานวิทยาการเขต 33 (พิษณุโลก) มีประสิทธิภาพเพิ่ม มากขึ้น	กองส่งเสริม คุณภาพชีวิตฯ

ที่	โครงการ	วัตถุประสงค์	เป้าหมาย (ผลผลิตของโครงการ)	งบประมาณและที่มา			ผลลัพธ์ที่คาดว่าจะได้รับ	หน่วยงาน ที่รับผิดชอบ
				2552 (บาท)	2553 (บาท)	2554 (บาท)		
123	ก่อสร้างโรงฆ่าสัตว์ เทศบาล ตำบลบ้านใหม่ อ.เมืองพิษณุโลก จ.พิษณุโลก	<ol style="list-style-type: none"> เพื่อให้มีโรงฆ่าสัตว์ที่ได้มาตรฐานตามเกณฑ์ของกรมปศุสัตว์และกระทรวงสาธารณสุข เพื่อให้บริการประชาชนในเขตเทศบาล และ อบต. ทั้ง 4 ตำบล เพื่อป้องกันโรคระบาดที่เกิดจากกรรมวิธีการผลิตของโรงฆ่าสัตว์ที่ไม่ได้มาตรฐาน เพื่อเป็นการใช้ประโยชน์ร่วมกันขององค์กรปกครองส่วนท้องถิ่น ทั้ง 5 องค์กร เพื่อความปลอดภัยในการบริโภคเนื้อสัตว์ เพื่อเป็นการร่วมมือระหว่างองค์กรปกครองส่วนท้องถิ่น คือ อบจ.พล. เทศบาล ต.บ้านใหม่ และ อบต. ทั้ง 4 แห่ง ในการให้บริการที่ดีแก่ประชาชน 	อาคาร คสล. กว้าง 6.00 ม. ยาว 33 ม. จำนวน 1 แห่ง	-	15,700,000 งบ อบจ.พล.	-	<ol style="list-style-type: none"> ทำให้มีโรงฆ่าสัตว์สามารถบริการประชาชนอย่างทั่วถึงและถูกหลักอนามัย ทำให้ประชาชนบริโภคเนื้อสัตว์ที่ผ่านกรรมวิธีที่ถูกต้องได้มาตรฐานและปลอดภัยต่อชีวิต ทำให้ลดปัญหาด้านสุขภาพของประชาชนในการเกิดโรคระบาด จากการบริโภคเนื้อสัตว์ไม่ได้มาตรฐาน ทำให้เกิดความร่วมมือในการพัฒนาคุณภาพชีวิตของประชาชน ทำให้มีการวางระบบการรักษาสิ่งแวดล้อมที่ดี ลดผลกระทบต่อมลภาวะ (กลิ่น, ระบบบำบัดน้ำเสีย) ให้กับประชาชนที่อยู่ใกล้เคียง 	กองส่งเสริม คุณภาพชีวิตฯ
124	จัดซื้อพัสดุตั้งพื้น	เพื่อใช้อำนวยความสะดวกของเจ้าหน้าที่ ศตส.อบจ.พล.	พัสดุตั้งพื้น จำนวน 1 ตัว	2,500 งบ อบจ.พล.	-	-	ทำให้การปฏิบัติงานของเจ้าหน้าที่ได้รับความสะดวก	กองส่งเสริม คุณภาพชีวิตฯ

ที่	โครงการ	วัตถุประสงค์	เป้าหมาย (ผลผลิตของโครงการ)	งบประมาณและที่มา			ผลลัพธ์ที่คาดว่าจะได้รับ	หน่วยงาน ที่รับผิดชอบ
				2552 (บาท)	2553 (บาท)	2554 (บาท)		
125	จัดซื้อกล้องถ่าย VDO ระบบ ดิจิตอล	1. เพื่อใช้ปฏิบัติงานของเจ้าหน้าที่ อบจ.พล. และให้หน่วยงาน วิทยาการเขต 33 (พิษณุโลก) ยืมไว้ใช้ปฏิบัติงาน 2. เพื่อส่งเสริมการสนับสนุนงาน ในส่วนของข้อมูลทะเบียนประวัติ อาชญากร ข้อมูลด้านการตรวจ พิสูจน์เป็นไปอย่างมีระบบ	กล้องถ่าย VDO ระบบดิจิตอล จำนวน 1 ตัว	40,000 งบ อบจ.พล.	-	-	ทำให้การปฏิบัติงานของ อบจ.พล. และหน่วยงานวิทยาการเขต 33 (พิษณุโลก) มีประสิทธิภาพเพิ่ม มากขึ้น	กองส่งเสริม คุณภาพชีวิตฯ
126	ปรับปรุงภูมิทัศน์บริเวณรอบ ๆ อาคารสำนักงานของ กองส่งเสริมคุณภาพชีวิต	เพื่อปรับปรุงภูมิทัศน์บริเวณรอบ ๆ อาคารสำนักงานเรือนนอนและ บ้านพักฉุกเฉินของกองส่งเสริมฯ ให้เกิดความสวยงามร่มรื่น น่าอยู่ น่าทำงาน	บริเวณรอบ ๆ อาคาร สำนักงาน เรือนนอน และ บ้านพักฉุกเฉิน	1,000,000 งบ อบจ.พล.	-	-	ทำให้บริเวณรอบ ๆ อาคาร สำนักงาน เรือนนอน และ บ้านพักฉุกเฉิน เกิดความสวยงาม ร่มรื่น น่าอยู่ น่าทำงาน	กองส่งเสริม คุณภาพชีวิตฯ
127	ปรับปรุงตกแต่งภายใน อาคารสำนักงานของ กองส่งเสริมคุณภาพชีวิต	เพื่อปรับปรุงตกแต่งภายใน อาคารสำนักงาน เรือนนอน และบ้านพักฉุกเฉิน ให้น่าอยู่ น่าทำงาน	อาคารสำนักงานกองส่งเสริมฯ เรือนนอน และบ้านพัก ฉุกเฉิน	1,000,000 งบ อบจ.พล.	-	-	ทำให้อาคารสำนักงานกอง ส่งเสริมฯ เรือนนอน และ บ้านพักฉุกเฉิน น่าอยู่ น่าทำงาน	กองส่งเสริม คุณภาพชีวิตฯ

ที่	โครงการ	วัตถุประสงค์	เป้าหมาย (ผลผลิตของโครงการ)	งบประมาณและที่มา			ผลลัพธ์ที่คาดว่าจะได้รับ	หน่วยงาน ที่รับผิดชอบ
				2552 (บาท)	2553 (บาท)	2554 (บาท)		
128	เมืองพิษณุโลก เมืองแห่ง ความปลอดภัย	1. เพื่อช่วยเสริมสร้างการอำนวยความสะดวก ด้านการจราจรให้เกิดสภาพคล่อง 2. เพื่อเป็นข้อมูลในการค้นหาผู้ กระทำผิดการจราจร	ติดตั้งกล้องโทรทัศน์วงจรปิด ตาม ทางร่วมทางแยกต่างๆ และอุปกรณ์ ในการส่งสัญญาณภาพตามสายไฟ แอร์ออปติกหรือแบบไร้สายมายังห้อง ควบคุมพร้อมอุปกรณ์บันทึกสัญญาณ เพื่อดูภาพย้อนหลัง	-	10,000,000 งบ อบจ.พล.	-	1. ทำให้สามารถแก้ไขปัญหาจราจร ติดขัดได้ทัน่วงที่เกิดสภาพคล่อง ในการจราจร 2. ทำให้สามารถติดตามคนร้าย ที่ก่อเหตุได้ทัน่วงที่	กองส่งเสริม คุณภาพชีวิตฯ
129	จัดซื้อรถยนต์บรรทุก (ดีเซล) ขนาด 1 ตัน ชนิดขับเคลื่อน 2 ล้อ แบบดับเบิ้ลแค็บ	เพื่อใช้ติดต่อราชการในการประสาน ในการดำเนินการตามโอกาส ที่ได้รับ มอบหมาย	จัดซื้อรถยนต์บรรทุก (ดีเซล) ขนาด 1 ตัน ชนิดขับเคลื่อน 2 ล้อ แบบดับเบิ้ลแค็บ จำนวน 1 คัน	-	618,000 งบ อบจ.พล.	-	ทำให้การติดต่อประสานงาน ระหว่างหน่วยงานมีประสิทธิภาพ	กองส่งเสริม คุณภาพชีวิตฯ
130	จัดซื้อรถจักรยานยนต์ เพื่อ สนับสนุนสถานีตำรวจภูธร อ.เมือง จ.พิษณุโลก	1. เพื่อส่งเสริมสนับสนุนการปฏิบัติงาน ของเจ้าหน้าที่ตำรวจ 2. เพื่อเพิ่มประสิทธิภาพในการป้องกัน ปราบปรามอาชญากรรม และ การให้บริการกับประชาชน	รถจักรยานยนต์ จำนวน 24 คัน	1,488,000 งบ อบจ.พล.	-	-	ทำให้การรักษาความปลอดภัย ชีวิตและทรัพย์สินของประชาชน และการให้บริการประชาชนมี ประสิทธิภาพเพิ่มขึ้น	กองส่งเสริม คุณภาพชีวิตฯ
131	จัดซื้อเครื่องบันทึกเสียงระบบ ดิจิตอล	เพื่อในการเข้าร่วมประชุมตาม ภารกิจหน้าที่ที่ได้รับมอบหมาย	เครื่องบันทึกเสียงระบบดิจิตอล จำนวน 1 เครื่อง	6,000 งบ อบจ.พล.	-	-	ทำให้การปฏิบัติงานเป็นไป อย่างมีประสิทธิภาพ	กองส่งเสริม คุณภาพชีวิตฯ
132	ก่อสร้างอาคารสำนักงาน กองส่งเสริมคุณภาพชีวิต	เพื่อเป็นสถานที่ปฏิบัติราชการ กองส่งเสริมคุณภาพชีวิต	ก่อสร้างอาคาร คสล.	-	-	4,000,000 งบ อบจ.พล.	ทำให้หน่วยงานมีสถานที่ปฏิบัติ ราชการ	กองส่งเสริม คุณภาพชีวิตฯ

ที่	โครงการ	วัตถุประสงค์	เป้าหมาย (ผลผลิตของโครงการ)	งบประมาณและที่มา			ผลลัพธ์ที่คาดว่าจะได้รับ	หน่วยงาน ที่รับผิดชอบ
				2552 (บาท)	2553 (บาท)	2554 (บาท)		
133	ก่อสร้างอาคารเรือนนอน บ้านพักฉุกเฉิน	เพื่อส่งเคราะห์แก่ผู้ประสบปัญหา ความเดือดร้อน เช่น ขาดการเลี้ยงดู ครอบครัวมีปัญหา	ก่อสร้างอาคาร คสล. 2 ชั้น แบบแปลน เลขที่ 6107-6117-5952 แบบกรมพัฒนาสังคม	-	-	3,000,000 งบ อบจ.พล.	ทำให้เป็นการบรรเทาความ เดือดร้อนแก่ผู้ประสบปัญหา เบื้องต้น	กองส่งเสริม คุณภาพชีวิตฯ
134	ก่อสร้างโรงจอดรถ	เพื่อใช้เป็นสถานที่จัดเก็บยานพาหนะ ของราชการ	โรงจอดรถ จำนวน 1 หลัง	500,000 งบ อบจ.พล.	-	-	ทำให้มีการเก็บยานพาหนะ อย่างเป็นระเบียบ และรักษา ทรัพย์สินทางราชการ ได้อย่าง มีประสิทธิภาพ	กองส่งเสริม คุณภาพชีวิตฯ
135	ถมดินเพิ่มบริเวณอาคาร สำนักงานกองส่งเสริมฯ จำนวน 2 ไร่	เพื่อเพิ่มบริเวณใช้สอยของการ ก่อสร้างอาคารกองส่งเสริมฯ	ถมดินเพิ่มบริเวณอาคาร สำนักงานกองส่งเสริม จำนวน 2 ไร่	2,000,000 งบ อบจ.พล.	-	-	ทำให้หน่วยงานมีสถานที่ปฏิบัติ ราชการเพิ่มขึ้น	กองส่งเสริม คุณภาพชีวิตฯ
136	ก่อสร้างบ้านพักข้าราชการ จำนวน 4 ยูนิต	เพื่อเป็นที่พักอาศัยของ ข้าราชการกองส่งเสริมฯ	บ้านพักข้าราชการ จำนวน 4 ยูนิต	2,400,000 งบ อบจ.พล.	-	-	ทำให้ข้าราชการมีที่พักอาศัย ในการปฏิบัติ	กองส่งเสริม คุณภาพชีวิตฯ
137	องค์การบริหารส่วนจังหวัด พิษณุโลกพบประชาชน	เพื่อพัฒนาคุณภาพชีวิตของ ประชาชน	ผู้ยากไร้ ผู้ด้อยโอกาสคนพิการ คนชรา ในจังหวัดพิษณุโลก	5,000,000 งบ อบจ.พล.	5,000,000 งบ อบจ.พล.	5,000,000 งบ อบจ.พล.	ทำให้ประชาชนในจังหวัดพิษณุโลก มีความเป็นอยู่ที่ดีขึ้น	กองส่งเสริม คุณภาพชีวิตฯ
138	จัดซื้อตู้เอกสาร ชนิด 2 บานประตู (มอก.)	เพื่อใช้เก็บเอกสารในราชการ	ตู้เอกสาร ชนิด 2 บานประตู (มอก.) จำนวน 1 ตู้	7,500 งบ อบจ.พล.	-	-	ทำให้การจัดเก็บเอกสารเป็นไป อย่างมีระบบเรียบร้อย	กองส่งเสริม คุณภาพชีวิตฯ

ที่	โครงการ	วัตถุประสงค์	เป้าหมาย (ผลผลิตของโครงการ)	งบประมาณและที่มา			ผลลัพธ์ที่คาดว่าจะได้รับ	หน่วยงาน ที่รับผิดชอบ
				2552 (บาท)	2553 (บาท)	2554 (บาท)		
139	จัดซื้อครุภัณฑ์สำนักงาน	เพื่อใช้ในการปฏิบัติงานในหน้าที่ได้อย่างมีประสิทธิภาพ	ครุภัณฑ์สำนักงาน	-	100,000 งบ อบจ.พล.	-	ทำให้การปฏิบัติงานเกิดประสิทธิภาพมากขึ้น	กองการศึกษาฯ
140	จัดซื้อครุภัณฑ์โฆษณาและ	เพื่อสนับสนุนและส่งเสริมการปฏิบัติงานของกองการศึกษาให้เป็นไปอย่างมีประสิทธิภาพ	ครุภัณฑ์โฆษณาและเผยแพร่	-	85,000 งบ อบจ.พล.	-	ทำให้กิจกรรมในหน่วยงาน ได้รับการเผยแพร่ประชาสัมพันธ์	กองการศึกษาฯ
141	จัดซื้อเครื่องพิมพ์ดีดไฟฟ้า	เพื่อให้การปฏิบัติงานด้านเอกสารได้รับความสะดวก รวดเร็ว	เครื่องพิมพ์ดีดไฟฟ้าชนิดมีหน่วยความจำ เนื้อที่พิมพ์ไม่น้อยกว่า 11 นิ้ว และสามารถเก็บข้อมูลเป็นจดหมายได้จำนวน 1 เครื่อง ๆ ละ 35,000 บาท	-	35,000 งบ อบจ.พล.	-	ทำให้การปฏิบัติงานด้านเอกสารเป็นไปอย่างมีประสิทธิภาพ	กองการศึกษาฯ
142	จัดซื้อโต๊ะทำงานระดับนักบริหาร	เพื่อใช้ปฏิบัติงานของนักบริหาร	โต๊ะทำงานระดับนักบริหารจำนวน 3 ตัว ๆ ละ 10,000 บาท	30,000 งบ อบจ.พล.	-	-	ทำให้การปฏิบัติงานของเจ้าหน้าที่ได้รับความสะดวก และมีประสิทธิภาพ	กองการศึกษาฯ
143	จัดซื้อเก้าอี้ทำงานระดับนักบริหาร	เพื่อสนับสนุนและส่งเสริมการปฏิบัติงาน ให้เป็นไปอย่างมีประสิทธิภาพ	เก้าอี้ทำงาน ระดับนักบริหารจำนวน 3 ตัว ๆ ละ 5,500 บาท	16,500 งบ อบจ.พล.	-	-	ทำให้การปฏิบัติงานของเจ้าหน้าที่ได้รับความสะดวก และมีประสิทธิภาพ	กองการศึกษาฯ

ที่	โครงการ	วัตถุประสงค์	เป้าหมาย (ผลผลิตของโครงการ)	งบประมาณและที่มา			ผลลัพธ์ที่คาดว่าจะได้รับ	หน่วยงาน ที่รับผิดชอบ
				2552 (บาท)	2553 (บาท)	2554 (บาท)		
144	จัดซื้อโต๊ะอเนกประสงค์พื้นไม้สัก	1. เพื่อใช้ในกิจการของ อบจ.พล. หรือโรงเรียนถ่ายโอนยืมใช้ 2. เพื่อใช้สำหรับพักผ่อนหย่อนใจ พบปะสังสรรค์แลกเปลี่ยนความ ความคิดเห็น	โต๊ะอเนกประสงค์พื้นไม้สัก กว้าง 0.90 ม. ยาว 1.50 ม. จำนวน 200 ตัว ตัวละ 7,000 บาท รายละเอียดตาม แบบแปลน อบจ.พล.	-	700,000 งบ อบจ.พล.	-	ทำให้มีโต๊ะไว้ใช้ในกิจกรรมต่างๆ ของ อบจ. และโรงเรียนถ่ายโอน	กองการศึกษาฯ
145	จัดซื้อม้านั่งชาอลูมินัมอัลลอยด์ พื้นไม้สัก	1. เพื่อใช้ในกิจการของ อบจ.พล. หรือ โรงเรียนถ่ายโอนยืมใช้ หรือ ชุมชนในเขต อปท. อื่น ๆ, ชมรม, สมาคม, มูลนิธิหรือกิจกรรมที่เป็น สาธารณประโยชน์ 2. เพื่อใช้สำหรับพักผ่อนหย่อนใจ พบปะสังสรรค์ แลกเปลี่ยนความ ความคิดเห็น	ม้านั่งอลูมินัมอัลลอยด์ พื้นไม้สัก ยาว 1.20 ม. จำนวน 550 ตัว ๆ ละ 8,000 บาท	-	4,400,000 งบ อบจ.พล.	-	ทำให้มีม้านั่งไว้ใช้ในกิจกรรมต่างๆ ได้อย่างเพียงพอ และเสริมสร้าง ความเข้มแข็งของประชาชน	กองการศึกษาฯ
146	จัดซื้อเครื่องคอมพิวเตอร์ อุปกรณ์ครบชุด	เพื่อใช้ในการปฏิบัติงานของ อบจ. หรือให้สถานศึกษาในเขต อ.พรมพิรามยืมไว้ใช้ในการเรียน การสอน	เครื่องคอมพิวเตอร์พร้อมอุปกรณ์ ครบชุด จำนวน 12 ชุด	-	600,000 งบ อบจ.พล	-	ทำให้การปฏิบัติงานและการเรียน การสอนมีประสิทธิภาพมากขึ้น	กองการศึกษาฯ
147	จัดซื้อครุภัณฑ์การเกษตร	เพื่อใช้ในการปฏิบัติงานในสนามกีฬา จังหวัดพิษณุโลก	สนามกีฬาจังหวัดพิษณุโลกและ โรงเรียนในสังกัด อบจ.	-	200,000 งบ อบจ.พล	-	ทำให้สนามกีฬาและบริเวณโรงเรียน ได้รับการดูแลอย่างมีประสิทธิภาพ	กองการศึกษาฯ

ที่	โครงการ	วัตถุประสงค์	เป้าหมาย (ผลผลิตของโครงการ)	งบประมาณและที่มา			ผลลัพธ์ที่คาดว่าจะได้รับ	หน่วยงาน ที่รับผิดชอบ
				2552 (บาท)	2553 (บาท)	2554 (บาท)		
148	จัดซื้อเครื่องปริ้นเลเซอร์สี	เพื่อให้การปฏิบัติงานด้านเอกสารเป็นไปอย่างรวดเร็ว มีประสิทธิภาพ	เครื่องปริ้นเลเซอร์สี จำนวน 2 เครื่อง เครื่องละ 35,000 บาท	-	-	70,000 งบ อบจ.พล.	ทำให้การปฏิบัติงานเกี่ยวกับเอกสารเป็นไปอย่างมีประสิทธิภาพ	กองการศึกษาฯ
149	จัดซื้อม้านั่งพักผ่อน	เพื่อให้เป็นสถานที่พักผ่อนของคนในชุมชนและประชาชนทั่วไป	ม้านั่งพักผ่อน	-	-	4,400,000 งบ อบจ.พล.	ทำให้ประชาชนมีสถานที่พักผ่อน	กองการศึกษาฯ
150	จัดซื้อครุภัณฑ์ยานพาหนะและขนส่ง (รถตู้) กองการศึกษา	เพื่อใช้ในการติดต่อประสานงานราชการของกองการศึกษา	รถตู้ จำนวน 1 คัน	-	-	1,500,000 งบ อบจ.พล.	ทำให้การติดต่อประสานงานราชการ ของหน่วยงานได้รับความสะดวก มีประสิทธิภาพเพิ่มมากขึ้น	กองการศึกษาฯ
151	จัดซื้อครุภัณฑ์ยานพาหนะและขนส่ง (รถยนต์บรรทุก)	เพื่อใช้ในการติดต่อประสานงานราชการของกองการศึกษา	รถยนต์บรรทุก (ดีเซล) ขับเคลื่อน 4 ล้อแบบดับเบิ้ลแควิป	-	-	750,000 งบ อบจ.พล.	ทำให้การติดต่อประสานงานราชการ ของหน่วยงานได้รับความสะดวก มีประสิทธิภาพเพิ่มมากขึ้น	กองการศึกษาฯ
152	จัดซื้อตู้เหล็กเก็บเอกสาร ชนิด 2 บาน	เพื่อเก็บเอกสารในการปฏิบัติงานของกองการศึกษาฯ ให้เป็นระเบียบ	ตู้เก็บเอกสาร ชนิด 2 บานประตู จำนวน 4 ตู้ ๆ ละ 6,400 บาท	25,600 งบ อบจ.พล.	-	-	ทำให้การเก็บเอกสารทางราชการ มีความเป็นระเบียบเรียบร้อยและปลอดภัย	กองการศึกษาฯ
153	จัดซื้อตู้เหล็กเก็บเอกสาร 15 ลิ้นชัก	เพื่อเก็บเอกสารในการปฏิบัติงานของกองการศึกษาฯ ให้เป็นระเบียบ	ตู้เอกสาร 15 ลิ้นชัก จำนวน 1 ตู้	5,000 งบ อบจ.พล.	-	-	ทำให้การเก็บเอกสารทางราชการ มีความเป็นระเบียบเรียบร้อยและปลอดภัย	กองการศึกษาฯ

ที่	โครงการ	วัตถุประสงค์	เป้าหมาย (ผลผลิตของโครงการ)	งบประมาณและที่มา			ผลลัพธ์ที่คาดว่าจะได้รับ	หน่วยงาน ที่รับผิดชอบ
				2552 (บาท)	2553 (บาท)	2554 (บาท)		
154	จัดซื้อตู้เหล็กขนาด 4 ลินชัก	เพื่อเก็บเอกสารในการปฏิบัติงานของ กองการศึกษา ให้เป็นระเบียบ	ตู้เหล็กขนาด 4 ลินชัก จำนวน 2 ตู้ คู่ละ 5,200 บาท	10,400 งบ อบจ.พล.	-	-	ทำให้การเก็บเอกสารทางราชการ มีความเป็นระเบียบเรียบร้อยและ ปลอดภัย	กองการศึกษาฯ
155	จัดซื้อเครื่องพิมพ์แบบฉีดหมึก (Inkjet Printer) แบบ 3 in one	เพื่อให้การปฏิบัติงานด้านเอกสาร มีประสิทธิภาพ	เครื่องพิมพ์แบบฉีดหมึก(Inkjet Printer) 3 in one จำนวน 2 เครื่อง ๆ ละ 5,000 บาท	10,000 งบ อบจ.พล.	-	-	ทำให้การปฏิบัติงานด้านเอกสาร มีความสะดวก รวดเร็ว และมี ประสิทธิภาพมากยิ่งขึ้น	กองการศึกษาฯ
156	จัดซื้อเครื่องปริ้นเตอร์เลเซอร์ ขาว - ดำ	เพื่อให้การปฏิบัติงานด้านเอกสาร มีประสิทธิภาพ	เครื่องปริ้นเตอร์เลเซอร์ขาว ขาว - ดำ จำนวน 3 เครื่อง ๆ ละ 3,000 บาท	9,000 งบ อบจ.พล.	-	-	ทำให้การปฏิบัติงานด้านเอกสาร มีความสะดวก รวดเร็ว และมี ประสิทธิภาพมากยิ่งขึ้น	กองการศึกษาฯ
157	จัดซื้อเครื่องสำรองกระแสไฟฟ้า	เพื่อใช้ปฏิบัติงานประกอบกับเครื่อง คอมพิวเตอร์ระหว่างไฟฟ้าดับ ป้องกันไม่ให้อุปกรณ์สูญหาย	เครื่องสำรองกระแสไฟฟ้า จำนวน 2 เครื่อง ๆ ละ 3,000 บาท	6,000 งบ อบจ.พล.	-	-	ทำให้การปฏิบัติงานด้านเอกสาร มีความสะดวก รวดเร็ว และมี ประสิทธิภาพมากยิ่งขึ้น	กองการศึกษาฯ
158	จัดซื้อกล้องถ่ายรูปแบบดิจิตอล พร้อมแท่นชาร์ต	1. เพื่อจัดเก็บภาพนิ่งของกิจกรรม/ งานประเพณี และงานอื่น ๆ ของ องค์กร 2. เพื่อถ่ายภาพเก็บข้อมูลกิจกรรม กองการศึกษา และงานอื่น ๆ ที่ เกี่ยวข้อง	กล้องถ่ายรูปดิจิตอลพร้อมแท่นชาร์ต จำนวน 1 เครื่อง	60,000 งบ อบจ.พล.	-	-	ทำให้บันทึกภาพกิจกรรมงาน ประเพณีต่าง ๆ และงานอื่น ๆ ที่ เกี่ยวข้อง ได้รับการจัดเก็บอย่าง เป็นระบบ และมีประสิทธิภาพ	กองการศึกษาฯ

ที่	โครงการ	วัตถุประสงค์	เป้าหมาย (ผลผลิตของโครงการ)	งบประมาณและที่มา			ผลลัพธ์ที่คาดว่าจะได้รับ	หน่วยงาน ที่รับผิดชอบ
				2552 (บาท)	2553 (บาท)	2554 (บาท)		
159	จัดตั้งและบริหารสโมสรกีฬา อบจ.พิษณุโลก	เพื่อใช้เป็นที่สำหรับบริหารจัดการ กีฬา	มีสโมสรไว้รองรับสมาชิก เพื่อแก้ไข ปัญหา อุปสรรคต่าง ๆ	-	-	1,000,000 งบ อบจ.พล.	ทำให้สมาชิกได้รับทราบข้อมูลและ แก้ไขปัญหา อุปสรรคต่าง ๆ ได้ อย่างทันที่	กองการศึกษาฯ
160	จัดซื้อรถจักรยานเสือภูเขา	เพื่อให้ประชาชนใช้สำหรับการ ออกกำลังกาย	จักรยานเสือภูเขา	-	-	200,000 งบ อบจ.พล.	ประชาชนมีสุขภาพร่างกายที่ แข็งแรง	กองการศึกษาฯ
161	จัดซื้อรถเข็นขยะ	เพื่อใช้ในการเก็บขยะบริเวณ สนามกีฬาจังหวัดพิษณุโลก	รถเข็นขยะ จำนวน 3 คัน	-	-	30,000 งบ อบจ.พล.	ทำให้สนามกีฬามีภูมิทัศน์ที่ สวยงาม และเป็นระเบียบเรียบร้อย	กองการศึกษาฯ
162	จัดซื้อโต๊ะชนิดพับขาได้	เพื่อใช้เป็นโต๊ะกรรมการตัดสิน การแข่งขันกีฬาและงานต่าง ๆ	โต๊ะชนิดพับขาได้ประจำสนามกีฬา	-	-	50,000 งบ อบจ.พล.	ทำให้มีความเป็นระเบียบเรียบร้อย ในการปฏิบัติงาน	กองการศึกษาฯ
163	จัดทำพระบรมฉายาลักษณ์ พระบรมวงศานุวงศ์ ประจำ สนามกีฬา	เพื่อใช้ในการพระราชพิธี และวัน สำคัญของไทย	พระบรมฉายาลักษณ์ พระบรมวงศ านุวงศ์	-	-	100,000 งบ อบจ.พล.	ทำให้ประชาชนได้แสดงความ จงรักภักดีต่อสถาบันพระมหา กษัตริย์	กองการศึกษาฯ
164	จัดซื้อโต๊ะสำหรับนั่งอ่านหนังสือ	เพื่อให้เด็ก เยาวชน ประชาชน ใช้ สำหรับในการอ่านหนังสือ	โต๊ะ จำนวน 5 ตัว ๆ ละ 10,000 บาท	-	-	50,000 งบ อบจ.พล.	ทำให้เด็ก เยาวชน ประชาชน ใช้ศึกษาข้อมูลต่าง ๆ	กองการศึกษาฯ
165	จัดซื้อเก้าอี้สำหรับนั่งอ่านหนังสือ	เพื่อให้เด็ก เยาวชน ประชาชน ใช้ สำหรับในการอ่านหนังสือ	เก้าอี้ จำนวน 50 ตัว ๆ ละ 200 บาท	-	-	10,000 งบ อบจ.พล.	ทำให้เด็ก เยาวชน ประชาชน ใช้ศึกษาข้อมูลต่าง ๆ	กองการศึกษาฯ

ที่	โครงการ	วัตถุประสงค์	เป้าหมาย (ผลผลิตของโครงการ)	งบประมาณและที่มา			ผลลัพธ์ที่คาดว่าจะได้รับ	หน่วยงาน ที่รับผิดชอบ
				2552 (บาท)	2553 (บาท)	2554 (บาท)		
166	จัดซื้อตู้แสดงหนังสือ	เพื่อใช้ในการแสดงข้อมูลต่าง ๆ เพื่อเผยแพร่ความรู้ให้แก่ประชาชน	ตู้หนังสือ จำนวน 5 ตู้ ๆ ละ 20,000 บาท	100,000 งบ อบจ.พล.	-	-	ทำให้การเก็บหนังสือมีระเบียบและเรียบร้อย	กองการศึกษาฯ
167	จัดซื้อโทรทัศน์สี LCD ขนาด 26 นิ้ว	เพื่อใช้ติดตามข่าวสารของเจ้าหน้าที่	ทีวีสี จอแบน ชนิดแชนนอน จำนวน 5 เครื่อง ๆ ละ 23,000 บาท	115,000 งบ อบจ.พล.	-	-	ทำให้ได้รับทราบข้อมูลข่าวสารอย่างรวดเร็ว และทันเหตุการณ์	กองการศึกษาฯ
168	จัดซื้อเครื่องเล่น DVD	เพื่อใช้ติดตามข่าวสารของเจ้าหน้าที่	เครื่องเล่น DVD จำนวน 5 เครื่อง เครื่องละ 5,000 บาท	25,000 งบ อบจ.พล.	-	-	ทำให้ได้รับทราบข้อมูลข่าวสารอย่างรวดเร็ว และทันเหตุการณ์	กองการศึกษาฯ
169	จัดซื้อเต็นท์และเก้าอี้	สำหรับจัดกิจกรรมพิธี รัฐพิธีและจัดประชุมสัมมนาแลกเปลี่ยนความคิดเห็น	เต็นท์ขนาดกว้าง 5 ม. ยาว 12 ม. จำนวน 20 หลัง เก้าอี้ 700 ตัว	1,000,000 งบ อบจ.พล.	-	-	ทำให้การปฏิบัติงานมีความสะดวก รวดเร็ว และมีประสิทธิภาพ	กองการศึกษาฯ
170	จัดซื้อเครื่องคอมพิวเตอร์แบบ TOUCH SCREEN	เพื่อใช้ในการปฏิบัติงานของ อบจ.พิษณุโลก	เครื่องคอมพิวเตอร์แบบ TOUCH SCREEN จำนวน 1 เครื่อง	-	-	70,000 งบ อบจ.พล.	ทำให้การปฏิบัติงานมีความสะดวก รวดเร็ว และมีประสิทธิภาพ	กองการศึกษาฯ
171	จัดซื้อ Software ข้อมูล 5 ชาติ	เพื่อใช้ในการปฏิบัติงานของ อบจ.พิษณุโลก	Software ข้อมูล 5 ชาติ จำนวน 1 ชุด	-	-	70,000 งบ อบจ.พล.	ทำให้การปฏิบัติงานมีความสะดวก รวดเร็ว และมีประสิทธิภาพ	กองการศึกษาฯ
172	ค่าปรับถมดินพื้นที่ภายในสนามกีฬาจังหวัดพิษณุโลก ต.หัวรอ อ.เมือง จ.พิษณุโลก	เพื่อถมดินให้สูงขึ้นสำหรับก่อสร้างอาคาร	ถมดินให้สูงขึ้น เพื่อก่อสร้างอาคารเรียน และหอพักและจัดสถานที่เพื่อเป็นแหล่งพักผ่อน	-	-	3,000,000 งบ อบจ.พล.	ทำให้พื้นที่สูงขึ้นน้ำไม่ท่วมอาคาร และมีสถานที่พักผ่อน	กองการศึกษาฯ

ที่	โครงการ	วัตถุประสงค์	เป้าหมาย (ผลผลิตของโครงการ)	งบประมาณและที่มา			ผลลัพธ์ที่คาดว่าจะได้รับ	หน่วยงาน ที่รับผิดชอบ
				2552 (บาท)	2553 (บาท)	2554 (บาท)		
173	จัดซื้อเครื่องดูดฝุ่น	เพื่อใช้ในกิจการของ อบจ.พล. ประจำสนามกีฬาจังหวัดพิษณุโลก	เครื่องดูดฝุ่นขนาดความจุไม่น้อยกว่า 10 ลิตร จำนวน 2 เครื่อง ๆ ละ 15,000 บาท	30,000 งบ อบจ.พล.	-	-	ทำให้สนามกีฬาจังหวัดพิษณุโลก สะอาด เรียบร้อยมากยิ่งขึ้น	กองการศึกษาฯ
174	จัดซื้อพัดลมไอน้ำ	เพื่อใช้สำหรับงานแข่งขันกีฬา และ ส่งเสริมการท่องเที่ยว	พัดลมไอน้ำ จำนวน 5 เครื่อง ๆ ละ 19,950 บาท	99,750 งบ อบจ.พล.	-	-	ทำให้ในการแข่งขันกีฬา ได้รับ ความสะดวกสบายมากยิ่งขึ้น	กองการศึกษาฯ
175	จัดซื้อชุดรับแขกไม้	เพื่อใช้สำหรับงานแข่งขันกีฬา และ งานส่งเสริมการท่องเที่ยว	ชุดรับแขกไม้ จำนวน 2 ชุด	100,000 งบ อบจ.พล.	-	-	ทำให้ในการแข่งขันกีฬา ได้รับ ความสะดวกสบายมากยิ่งขึ้น	กองการศึกษาฯ
176	จัดซื้อโต๊ะวางของพับเก็บได้	เพื่อใช้สำหรับงานแข่งขันกีฬา และ งานส่งเสริมการท่องเที่ยว	โต๊ะวางของพับเก็บได้ จำนวน 20 ตัว ตัวละ 2,700 บาท	54,000 งบ อบจ.พล.	-	-	ทำให้ในการแข่งขันกีฬา ได้รับ ความสะดวกสบายมากยิ่งขึ้น	กองการศึกษาฯ

ที่	โครงการ	วัตถุประสงค์	เป้าหมาย (ผลผลิตของโครงการ)	งบประมาณและที่มา			ผลลัพธ์ที่คาดว่าจะได้รับ	หน่วยงาน ที่รับผิดชอบ
				2552 (บาท)	2553 (บาท)	2554 (บาท)		
177	จัดซื้อรถบรรทุกเครื่องยนต์ดีเซล ขนาด 1 ตัน ตอนเดียว	เพื่อใช้ในการปฏิบัติงานของ อบจ.พล. หรือหน่วยงานอื่นยืมไว้ใช้งาน	รถยนต์บรรทุกเครื่องยนต์ดีเซล ตอนเดียว จำนวน 6 คัน ๆ ละ 750,000.- บาท	4,500,000 งบ อบจ.พล.	-	-	ทำให้การปฏิบัติงานของ อบจ.พล. เป็นไปอย่างมีประสิทธิภาพ	กองช่าง
178	จัดซื้อรถยนต์กู้ภัยชนิด 4 ล้อ แบบเก๋งตอนเดียว	เพื่อใช้ปฏิบัติงานกู้ภัยและบรรเทา สาธารณภัย	รถยนต์กู้ภัยเอนกประสงค์ชนิด 4 ล้อ แบบเก๋งตอนเดียว จำนวน 1 คัน	3,000,000 งบ อบจ.พล.	-	-	ทำให้การปฏิบัติงานกู้ภัยและ บรรเทาสาธารณภัยมีประสิทธิภาพ มากขึ้น	กองช่าง
179	จัดซื้อเต็นท์	1. เพื่อใช้ในงานสถานที่พิธี รัฐพิธีและ งานอื่น ๆ 2. เพื่อให้หน่วยงานต่าง ๆ ยืมไว้ใช้ ในงานกิจกรรมต่าง ๆ	เต็นท์ ขนาดกว้าง 5 ม. ยาว 12 ม. จำนวน 100 หลัง ๆ ละ 45,000 บาท	4,500,000 งบ อบจ.พล.	-	-	ทำให้มีเต็นท์ไว้ใช้ในงานกิจกรรม อย่างเพียงพอ	กองช่าง
180	จัดซื้อโต๊ะเอนกประสงค์	สำหรับไว้ใช้ในงานสถานที่ พิธี รัฐพิธี และอื่น ๆ	โต๊ะเอนกประสงค์ขนาดกว้าง 75 ซม. ยาว 180 ซม. พื้นไม้อัดกรุโฟมเมก้า ขาเหล็กแบบพับได้ จำนวน 200 ตัว ตัวละ 2,700 บาท	540,000 งบ อบจ.พล.	-	-	ทำให้มีโต๊ะเอนกประสงค์ใช้งาน ตามภารกิจของ อบจ.พล. อย่าง เพียงพอ	กองช่าง
181	จัดซื้อเก้าอี้พลาสติก (ชนิดหนา)	สำหรับไว้ใช้ในงานสถานที่พิธี รัฐพิธี และอื่น ๆ	เก้าอี้พลาสติก (ชนิดหนา) แบบมีพนักพิง จำนวน 2,000 ตัว ๆ ละ 200 บาท	400,000 งบ อบจ.พล.	-	-	ทำให้มีเก้าอี้พลาสติกใช้งานตาม ภารกิจของ อบจ.พล. อย่างเพียงพอ	กองช่าง
182	จัดซื้อเก้าอี้ชนิดเบาะนวม	สำหรับไว้ใช้ในงานสถานที่ พิธี รัฐพิธี และอื่น ๆ	เก้าอี้ชนิดเบาะนวม จำนวน 200 ตัว ตัวละ 650 บาท	130,000 งบ อบจ.พล.	-	-	ทำให้มีเก้าอี้ชนิดเบาะนวมใช้งานตามภารกิจ ของ อบจ.พล. อย่างเพียงพอ	กองช่าง

ที่	โครงการ	วัตถุประสงค์	เป้าหมาย (ผลผลิตของโครงการ)	งบประมาณและที่มา			ผลลัพธ์ที่คาดว่าจะได้รับ	หน่วยงาน ที่รับผิดชอบ
				2552 (บาท)	2553 (บาท)	2554 (บาท)		
183	จัดซื้อโพรเตียม	สำหรับไว้ใช้ในงานสถานที่ พิธี รัฐพิธี และอื่น ๆ	โพรเตียมพลาสติกพร้อมไม้ค้ำในตัว จำนวน 4 ตัว ๆ ละ 10,000 บาท	40,000 งบ อบจ.พล.	-	-	ทำให้มีโพรเตียมพร้อมไม้ค้ำในตัว ไว้ใช้งานตามภารกิจของ อบจ.พล อย่างเพียงพอ	กองช่าง
184	แท่นตัดไฟเบอร์	เพื่อใช้สำหรับปฏิบัติงาน ซ่อมแซม บำรุงรักษา	แท่นตัดไฟเบอร์ ขนาด 14 นิ้ว จำนวน 2 อัน ๆ ละ 6,000 บาท	12,000 งบ อบจ.พล.	-	-	ทำให้มีอุปกรณ์ไว้ใช้ในงานอย่าง เพียงพอ	กองช่าง
185	เครื่องเจียร	เพื่อใช้สำหรับปฏิบัติงาน ซ่อมแซม บำรุงรักษา	เครื่องเจียร ขนาด 7 นิ้ว จำนวน 1 อัน	2,200 งบ อบจ.พล.	-	-	ทำให้มีอุปกรณ์ไว้ใช้ในงานอย่าง เพียงพอ	กองช่าง
186	กบไสไม้ไฟฟ้า	เพื่อใช้สำหรับปฏิบัติงาน ซ่อมแซม บำรุงรักษา	กบไสไม้ไฟฟ้า ขนาดไม่ต่ำกว่า 82 มม. จำนวน 1 เครื่อง	10,000 งบ อบจ.พล.	-	-	ทำให้มีอุปกรณ์ไว้ใช้ในงานอย่าง เพียงพอ	กองช่าง
187	สว่านกระแทกไฟฟ้า	เพื่อใช้สำหรับปฏิบัติงาน ซ่อมแซม บำรุงรักษา	สว่านกระแทกไฟฟ้า ขนาด 3/4 นิ้ว จำนวน 1 เครื่อง	1,500 งบ อบจ.พล.	-	-	ทำให้มีอุปกรณ์ไว้ใช้ในงานอย่าง เพียงพอ	กองช่าง
188	ชุดลูกบล็อกรถยนต์ชนิด กระบอกลาย	เพื่อให้ใช้ในการซ่อมบำรุงรักษา เครื่องจักรกลยานพาหนะของ อบจ.พล	ลูกบล็อกรถยนต์ชนิดกระบอกลาย จำนวน 1 ชุด ๆ ละ 12,200 บาท	11,000 งบ อบจ.พล.	-	-	ทำให้เครื่องจักรกลและยานพาหนะ ได้รับการบำรุงรักษาพร้อมใช้ใน การปฏิบัติงานได้ตามปกติ	กองช่าง

ที่	โครงการ	วัตถุประสงค์	เป้าหมาย (ผลผลิตของโครงการ)	งบประมาณและที่มา			ผลลัพธ์ที่คาดว่าจะได้รับ	หน่วยงาน ที่รับผิดชอบ
				2552 (บาท)	2553 (บาท)	2554 (บาท)		
189	จัดซื้อแผ่นฟลอร์	สำหรับไว้ใช้ในงานสถานที่พิธี รัฐพิธี และอื่น ๆ	แผ่นฟลอร์ไม้อัดโครงไม้ทาสีขนาดกว้าง 1.20 เมตร ยาว 2.40 เมตร จำนวน 100 แผ่น ๆ ละ 2,500 บาท	250,000 งบ อบจ.พล.	-	-	ทำให้มีแผ่นฟลอร์ไว้ใช้งานตาม ภารกิจของ อบจ.พล. อย่างเพียงพอ	กองช่าง
190	จัดทำสะพานเบลีย์ โครงสร้างเหล็ก	เพื่อใช้ช่วยเหลือนับสนุนภารกิจ ป้องกันและบรรเทาสาธารณภัย เช่น ถนนขาด สะพานพัง	สะพานเบลีย์โครงเหล็ก สามารถถอด ประกอบเก็บได้ ขนาด กว้าง 4 ม. ยาว 40 ม. จำนวน 1 ชุด เป็นเงิน 4,000,000 บาท และขนาดกว้าง 4 ม. ยาว 20 ม. จำนวน 2 ชุด ๆ ละ 2,000,000 บ. เป็นเงิน 4,000,000 บ.	-	8,000,000 งบ อบจ.พล.	-	เพื่อสนับสนุนภารกิจป้องกันและ บรรเทาสาธารณภัย	กองช่าง
191	ก่อสร้างอาคารเก็บพัสดุ ภายใน บึงราชนก ต.วังพิกุล อ.วังทอง จ.พิษณุโลก	เพื่อใช้เป็นสถานที่เก็บวัสดุอุปกรณ์ ในงานสถานที่ พิธี รัฐพิธี และงาน ป้องกันและสาธารณภัย	โครงสร้าง คสล. หลังคาเป็นวัสดุแบบ ตีดลอบ และเหล็กขนาดกว้าง 24 ม. ยาว 40 ม. รายละเอียดตามแบบแปลน อบจ.พล.	-	7,500,000 งบ อบจ.พล.	-	ทำให้การเก็บวัสดุอุปกรณ์เป็น สัดส่วนและยืดอายุการใช้งาน	กองช่าง
192	ก่อสร้างอาคารเก็บพัสดุบริเวณ สำนักงาน อบจ.พล. ต.สมอแข อ.เมือง จ.พิษณุโลก	สำหรับไว้ใช้ในงานสถานที่ พิธี รัฐพิธี และอื่น ๆ	ก่อสร้างอาคารเก็บพัสดุบริเวณสำนักงาน อบจ.พล. โครงสร้าง คสล. ขนาดกว้าง 12 ม. ยาว 14 ม. หลังคากระเบื้อง โครงสร้าง คสล. จำนวน 1 หลัง รายละเอียดตามแบบแปลน อบจ.พล.	-	-	1,200,000 งบ อบจ.พล.	เพื่อยืดอายุการใช้งานของวัสดุ อุปกรณ์ และป้องกันการสูญหาย	กองช่าง

ที่	โครงการ	วัตถุประสงค์	เป้าหมาย (ผลผลิตของโครงการ)	งบประมาณและที่มา			ผลลัพธ์ที่คาดว่าจะได้รับ	หน่วยงาน ที่รับผิดชอบ
				2552 (บาท)	2553 (บาท)	2554 (บาท)		
193	ปรับปรุงศูนย์เครื่องจักรกล ต.วังพิรุณ อ.วังทอง จ.พิษณุโลก	เพื่อความเป็นระเบียบเรียบร้อยและ ทำให้สำนักงานมีความสวยงามและ เพิ่มประสิทธิภาพในการทำงาน เพื่อ ปรับปรุงห้องทำงานให้เพียงพอต่อการ ปฏิบัติงาน	เพื่อปรับปรุงอาคารโรงซ่อมเป็นห้อง ปฏิบัติการ เช่น - กั้นห้อง และติดตั้งระบบทำความเย็น - ติดตั้งเครื่องคอมพิวเตอร์ - ติดตั้งครุภัณฑ์เพื่อจัดเก็บเอกสาร - จัดทำบอร์ดเพื่อแสดงอัตรากำลัง และอัตราเครื่องจักร - ปรับปรุงพื้นที่ศูนย์เครื่องจักรกล - ทำการปรับปรุงผนังห้องทำงาน, ติดตั้งระบบปรับอากาศไฟฟ้างาน ตกแต่ง (รายละเอียดตามแบบแปลน อบจ.พล) ฯลฯ	-	1,500,000 งบ อบจ.พล.	1,500,000 งบ อบจ.พล.	ทำให้การทำงานในฝ่ายเครื่องจักร กลสะดวกและมีประสิทธิภาพ เพิ่มขึ้น สะดวกรวดเร็ว	กองช่าง
194	ก่อสร้างรั้วบริเวณศูนย์เครื่อง จักรกล ต.วังพิรุณ อ.วังทอง จ.พิษณุโลก	เพื่อความเป็นระเบียบและเป็นขอบเขต บริเวณศูนย์เครื่องจักรกลที่แน่นอน และเพื่อป้องกันทรัพย์สินภายในศูนย์ เครื่องจักรกล	ก่อสร้างรั้วชนิดตอกเข็มโครงสร้าง คสล. ด้านล่างที่บ ด้านบนโปร่ง ความสูง 2 ม. ยาว 460 ม. พร้อมประตู เลื่อนสองบาน (รายละเอียดตามแบบ แปลน อบจ.พล)	-	2,500,000 งบ อบจ.พล.	-	ทำให้ทรัพย์สินทางราชการได้รับ การป้องกัน มิให้สูญหาย	กองช่าง
195	ปรับปรุงอาคารเก็บพัสดุ ต.วังพิรุณ อ.วังทอง จ.พิษณุโลก	เพื่อใช้เป็นอาคารปฏิบัติการควบคุม การผสมยางแอสฟัลท์และเป็นอาคาร แสดงข้อมูลการซ่อมบำรุงทางหลวง	อาคารเก็บพัสดุ	-	700,000 งบ อบจ.พล.	-	ทำให้มีอาคารที่ทันสมัยพร้อมใช้ ปฏิบัติงาน	กองช่าง

ที่	โครงการ	วัตถุประสงค์	เป้าหมาย (ผลผลิตของโครงการ)	งบประมาณและที่มา			ผลลัพธ์ที่คาดว่าจะได้รับ	หน่วยงาน ที่รับผิดชอบ
				2552 (บาท)	2553 (บาท)	2554 (บาท)		
196	ปรับปรุงภูมิทัศน์บริเวณศูนย์เครื่องจักรกล ต.วังพิกุล อ.วังทอง จ.พิษณุโลก	เพื่อให้บริเวณศูนย์เครื่องจักรกลมีความร่มรื่นและมีความสวยงามแก่ผู้เดินทางผ่านไป - มา	ปรับปรุงภูมิทัศน์บริเวณศูนย์เครื่องจักรกล ดังนี้ - ปลูกต้นไม้ ปลูกหญ้า - ติดตั้งระบบน้ำ - สร้างรั้วเตี้ยโดยใช้ต้นไม้ปลูก - ติ้ะสนามสำหรับพักผ่อน (รายละเอียดตามแบบแปลน อบจ.พล)	-	-	1,500,000 งบ อบจ.พล.	ทำให้ศูนย์เครื่องจักรกลมีความร่มรื่นสวยงามแก่ผู้ผ่านไป - มา และผู้มาติดต่อราชการ	กองช่าง
197	ถมดินบริเวณศูนย์เครื่องจักรกล	เพื่อรองรับการก่อสร้างอาคาร	ทำการถมดินขนาดฐานกว้าง 100 ม. ยาว 150 ม. สูง 6 ม. คิดเป็นปริมาตรดินรวม 135,000 ลบ.ม.	-	-	4,000,000 งบ อบจ.พล.	ทำให้การก่อสร้างตามภารกิจหน้าที่ต่าง ๆ มีประสิทธิภาพเพิ่มขึ้น	กองช่าง
198	ก่อสร้างโรงจอดรถภายในสำนักงาน อบจ.พล ต.สมอแข อ.เมือง จ.พิษณุโลก	เพื่อใช้เป็นที่จอดรถของข้าราชการและผู้มาติดต่อราชการ	ก่อสร้างโรงจอดรถโครงหลังคาเหล็ก ความยาว 126 ม.	-	-	1,500,000 งบ อบจ.พล.	ประชาชนและข้าราชการได้รับความสะดวกในการจอดรถ	กองช่าง
199	ก่อสร้างอาคารจอดรถและเครื่องจักรกลบริเวณศูนย์เครื่องจักรกล ต.วังพิกุล อ.วังทอง จ.พิษณุโลก	เพื่อใช้จอดรถยนต์หรือเครื่องจักรกลที่ไม่ได้ออกปฏิบัติงานหรือจอดรถซ่อม	ทำการก่อสร้างอาคารจอดรถยนต์ขนาดกว้าง 10 ม. ยาว 40 ม. พื้นหนา 0.20 ม. โครงหลังคาเหล็กมุงกระเบื้องลอนคู่ (รายละเอียดตามแบบแปลน อบจ.พล)	-	-	4,000,000 งบ อบจ.พล.	ทำให้อาคารและเครื่องจักรกลมีที่เก็บรักษาเป็นระเบียบเรียบร้อย เป็นการยืดอายุการใช้งานทรัพย์สินของทางราชการ	กองช่าง

ที่	โครงการ	วัตถุประสงค์	เป้าหมาย (ผลผลิตของโครงการ)	งบประมาณและที่มา			ผลลัพธ์ที่คาดว่าจะได้รับ	หน่วยงาน ที่รับผิดชอบ
				2552 (บาท)	2553 (บาท)	2554 (บาท)		
200	ก่อสร้างศาลาพักผ่อนกลางแจ้ง บริเวณศูนย์เครื่องจักรกล หมู่ที่ 3 ต.วังพิรุณ อ.วังทอง จ.พิษณุโลก	เพื่อให้เกิดทัศนียภาพที่สวยงามไว้เป็นที่พักผ่อนของข้าราชการพนักงานและผู้ที่มาติดต่อราชการ	ทำการก่อสร้างศาลาพักผ่อนกลางแจ้ง ขนาดกว้าง 4 ม. ยาว 4 ม. สูง 4 ม. จำนวน 1 หลัง รายละเอียดตามแบบแปลน อบจ.พล.	-	500,000 งบ อบจ.พล.	-	ไว้สำหรับข้าราชการและพนักงานใช้พักผ่อนและทำให้เกิดทัศนียภาพที่สวยงามสง่างามแก่ผู้ที่เดินทางผ่านไป - มา	กองช่าง
201	ก่อสร้างลาน คสล.บริเวณหน้า อัจฉรย์บึงราชนก ต.วังพิรุณ อ.วังทอง จ.พิษณุโลก	เพื่อใช้เป็นสถานที่จัดการแสดงในงานประเพณีและกิจกรรมต่าง ๆ ของ อบจ.พล	ก่อสร้างลาน คสล.บริเวณหน้า อัจฉรย์บึงราชนก ขนาดกว้าง 30 ม. ยาว 50 ม. รายละเอียดตามแบบแปลน อบจ.พล.	-	2,700,000 งบ อบจ.พล.	-	ทำให้มีสถานที่จัดกิจกรรมต่าง ๆ อย่างสะดวกสบาย	กองช่าง
202	ก่อสร้างแท่น สำหรับล้างรถยนต์ และเครื่องจักร บริเวณศูนย์เครื่องจักรกล ต.วังพิรุณ อ.วังทอง จ.พิษณุโลก	เพื่อให้สำหรับล้างอัดฉีดรถยนต์และเครื่องจักรกลก่อนที่จะนำเข้าจอด บริเวณที่จัดไว้ให้จอด	ก่อสร้างแท่นล้างรถยนต์และเครื่องจักรกล โดยทำการก่อสร้างแท่นล้างโครงสร้าง คสล. พร้อมมีระบบอัดฉีดที่มีคุณภาพ รายละเอียดตามแบบแปลน อบจ.พล.	-	1,000,000 งบ อบจ.พล.	-	ทำให้การดูแลรักษาทรัพย์สินทางราชการมีประสิทธิภาพเพิ่มมากขึ้น	กองช่าง
203	จัดซื้อจอคอมพิวเตอร์แบบ LCD	เพื่อใช้ปฏิบัติงานประกอบกับเครื่องคอมพิวเตอร์	จอคอมพิวเตอร์แบบ LCD จำนวน 2 จอ ๆ ละ 7,000 บาท	14,000 งบ อบจ.พล.	-	-	ทำให้มีประสิทธิภาพในการทำงานมากขึ้น	กองช่าง
204	จัดซื้อเครื่องสำรองไฟฟ้า UPS	เพื่อสำรองกระแสไฟฟ้ากรณีไฟฟ้าดับ ทำให้สามารถทำงานได้ต่อเนื่อง เต็มประสิทธิภาพ	เครื่องสำรองไฟฟ้า UPS จำนวน 7 เครื่อง ๆ ละ 2,500 บาท	17,500 งบ อบจ.พล.	-	-	ทำให้ไม่เกิดความสูญหาย ข้อมูลของทางราชการ เมื่อเกิดกระแสไฟฟ้าดับ	กองช่าง

ที่	โครงการ	วัตถุประสงค์	เป้าหมาย (ผลผลิตของโครงการ)	งบประมาณและที่มา			ผลลัพธ์ที่คาดว่าจะได้รับ	หน่วยงาน ที่รับผิดชอบ
				2552 (บาท)	2553 (บาท)	2554 (บาท)		
205	จัดซื้อเครื่องปริ้นเตอร์ Inkjet สี	เพื่อเพิ่มประสิทธิภาพในการทำงานของฝ่ายก่อสร้างและซ่อมบำรุง	เครื่องปริ้นเตอร์ Inkjet (ปริ้นกระดาษ A3 ได้) จำนวน 2 เครื่อง ๆ ละ 20,000 บาท	80,000 งบ อบจ.พล.	-	-	ทำให้การปฏิบัติงานด้านเอกสารได้รับความสะดวก	กองช่าง
206	จัดซื้อเครื่องปริ้นเตอร์เลเซอร์ ขนาดไม่น้อยกว่ากระดาษ A3	เพื่อเพิ่มประสิทธิภาพในการทำงานของฝ่ายก่อสร้างและซ่อมบำรุง	เครื่องปริ้นเตอร์เลเซอร์ ขนาดไม่น้อยกว่า A3 ขนาดดำ จำนวน 3 เครื่อง ๆ ละ 63,000 บาท	189,000 งบ อบจ.พล.	-	-	ทำให้การปฏิบัติงานด้านเอกสารได้รับความสะดวก	กองช่าง
207	จัดซื้อเครื่องรับโทรทัศน์สี จอ LCD ขนาด 40 นิ้ว	เพื่อใช้ติดตามข่าวสารสถานการณ์บ้านเมือง	เครื่องรับโทรทัศน์สี จอ LCD ขนาด 40 นิ้ว พร้อมติดตั้ง จำนวน 3 เครื่อง	177,000 งบ อบจ.พล.	-	-	ทำให้รับข่าวสารได้ทันเหตุการณ์	กองช่าง
208	จัดซื้อเครื่องถ่ายภาพเอกสารอัตโนมัติ	เพื่อให้การปฏิบัติงานด้านเอกสารเป็นไปอย่างรวดเร็วมีประสิทธิภาพ	เครื่องถ่ายภาพเอกสารแบบอัตโนมัติเรียงเล่มได้ และถ่ายได้ 2 หน้า จำนวน 1 เครื่อง	250,000 งบ อบจ.พล.	-	-	ทำให้การปฏิบัติงานด้านเอกสารได้รับความสะดวก	กองช่าง
209	จัดซื้อเครื่องสกัดทำลาย 1,800 วัตต์	เพื่อใช้สำหรับปฏิบัติงานซ่อมแซมบำรุงรักษา	เครื่องสกัดทำลายกำลังไฟเข้า 1800 วัตต์ อัตรากระแส 1,030 ครั้ง / นาที แรงกระแส 50 จูล จำนวน 1 เครื่อง	100,000 งบ อบจ.พล.	-	-	ทำงานก่อสร้างและซ่อมบำรุงทางมีประสิทธิภาพมากยิ่งขึ้น	กองช่าง
210	จัดซื้อกล้องถ่ายภาพแบบดิจิตอล	เพื่อใช้ในการบันทึกภาพกิจกรรมต่างๆ และภาพการปฏิบัติงานด้านการป้องกันและบรรเทาสาธารณภัย	กล้องถ่ายภาพแบบดิจิตอลความละเอียดไม่น้อยกว่า 9 ล้านพิกเซล พร้อมอุปกรณ์ จำนวน 3 ชุด ๆ ละ 12,000 บาท	36,000 งบ อบจ.พล.	-	-	ทำให้การบันทึกภาพกิจกรรมต่างๆ และการปฏิบัติงานมีประสิทธิภาพมากขึ้น	กองช่าง

ที่	โครงการ	วัตถุประสงค์	เป้าหมาย (ผลผลิตของโครงการ)	งบประมาณและที่มา			ผลลัพธ์ที่คาดว่าจะได้รับ	หน่วยงาน ที่รับผิดชอบ
				2552 (บาท)	2553 (บาท)	2554 (บาท)		
211	จัดซื้อเครื่องรับ - ส่งวิทยุคมนาคมชนิดเคลื่อนที่ ระบบ VHF/FM	เพื่อใช้ติดตั้งรถยนต์และรถบรรทุกทุกน้ำในการปฏิบัติงานในด้านป้องกันและบรรเทาสาธารณภัย	เครื่องรับ - ส่งวิทยุคมนาคม ชนิดเคลื่อนที่ระบบ VHF/FM กำลังส่งไม่ต่ำกว่า 25 วัตต์ พร้อมอุปกรณ์ติดตั้งครบชุด จำนวน 3 เครื่อง ๆ ละ 24,000 บาท	72,000 งบ อบจ.พล.	-	-	ทำให้การติดต่อสื่อสารเป็นไปด้วยความรวดเร็ว	กองช่าง
212	จัดซื้อชุดกล่องสำรวจแบบ Total Station	เพื่อความสะดวก รวดเร็วในการปฏิบัติราชการด้านการสำรวจและออกแบบ	ชุดกล่องสำรวจแบบ Total Station (ความละเอียด 5 ฟลิปดา อ่านมุม 1 ฟลิปดา) จำนวน 1 ชุด	450,000 งบ อบจ.พล.	-	-	ทำให้มีเครื่องมือใช้ในการสำรวจอย่างมีประสิทธิภาพและรวดเร็ว	กองช่าง
213	จัดซื้อเครื่องปรับอากาศแบบเคลื่อนที่	สำหรับไว้ใช้ในงานสถานที่ พิธี รัฐพิธี และอื่น ๆ	เครื่องปรับอากาศแบบเคลื่อนที่ ขนาด 9,000 BTU จำนวน 5 เครื่อง เครื่องละ 20,000 บาท	100,000 งบ อบจ.พล.	-	-	ทำให้ผู้ร่วมงานพิธี รัฐพิธี ได้รับความสะดวก สบาย	กองช่าง
214	จัดซื้อเต็นท์	สำหรับไว้ใช้ในงานสถานที่ พิธี รัฐพิธี และอื่น ๆ	เต็นท์ ขนาดกว้าง 3 ม. ยาว 3 ม. หลังคาผ้าใบ ขาเหล็กถอดเก็บได้ พร้อมมีที่ใส่ จำนวน 50 หลัง	100,000 งบ อบจ.พล.	100,000 งบ อบจ.พล.	100,000 งบ อบจ.พล.	ทำให้มีเต็นท์ไว้ใช้งานตามภารกิจของ อบจ.พลอย่างเพียงพอ	กองช่าง
215	จัดซื้อผ้าใบคลุมเต็นท์	สำหรับไว้ใช้ในงานสถานที่ พิธี รัฐพิธี และอื่น ๆ	ผ้าใบคลุมเต็นท์ ขนาดกว้าง 5 ม. ยาว 12 ม. จำนวน 10 ผืน ๆ ละ 15,000 บาท	150,000 งบ อบจ.พล.	-	-	ทำให้มีผ้าใบคลุมเต็นท์ไว้ใช้งานตามภารกิจของ อบจ.พลอย่างเพียงพอ	กองช่าง

ที่	โครงการ	วัตถุประสงค์	เป้าหมาย (ผลผลิตของโครงการ)	งบประมาณและที่มา			ผลลัพธ์ที่คาดว่าจะได้รับ	หน่วยงาน ที่รับผิดชอบ
				2552 (บาท)	2553 (บาท)	2554 (บาท)		
216	จัดซื้อเต็นท์แบบพับเก็บได้	สำหรับไว้ใช้ในงานสถานที่ พิธี รัฐพิธี และอื่น ๆ	เต็นท์สนาม ขนาดกว้าง 3 ม. ยาว 3 ม. หลังคาผ้าใบพร้อมถุงสำหรับเก็บ จำนวน 50 หลัง ๆ ละ 7,000 บาท	350,000 งบ อบจ.พล.	-	-	ทำให้มีเต็นท์ใช้งานตามภารกิจ ของ อบจ.พล อย่างเพียงพอ	กองช่าง
217	จัดซื้อร่มกันแดด	สำหรับไว้ใช้ในงานสถานที่ พิธี รัฐพิธี และอื่น ๆ	ร่มกันแดดแบบก้านเหล็กชุบมีฐาน วาง จำนวน 100 ชุด ๆ ละ 1,500	150,000 งบ อบจ.พล.	-	-	ทำให้มีร่มกันแดดไว้ใช้งานตาม ภารกิจของ อบจ.พล อย่างเพียงพอ	กองช่าง
218	จัดซื้อสว่านไฟฟ้าแบบกระแทก	เพื่อใช้สำหรับงานสถานที่และภารกิจ ต่าง ๆ ของ อบจ.พล	สว่านไฟฟ้าแบบกระแทก ขนาดไม่น้อย กว่า 550 วัตต์ ความเร็วรอบไม่น้อยกว่า 3,300 รอบ / นาที จำนวน 1 เครื่อง	8,000 งบ อบจ.พล.	-	-	ทำให้มีสว่านไฟฟ้าแบบกระแทกไว้ ใช้งานตามภารกิจของ อบจ.พล อย่างเพียงพอ	กองช่าง
219	จัดซื้อสว่านไร้สาย	เพื่อใช้สำหรับงานสถานที่และภารกิจ ต่าง ๆ ของ อบจ.พล	สว่านไร้สาย ขนาดไม่น้อยกว่า 9 โวลท์ ความเร็วรอบไม่น้อยกว่า 350 รอบ / นาที จำนวน 1 เครื่อง	7,000 งบ อบจ.พล.	-	-	ทำให้มีเครื่องมือไว้ใช้งาน สถานที่ และภารกิจของ อบจ.พล. อย่างเพียงพอ	กองช่าง
220	จัดซื้อเลื่อยวงเดือนไฟฟ้า	เพื่อใช้สำหรับงานสถานที่และภารกิจ ต่าง ๆ ของ อบจ.พล	เลื่อยวงเดือนไฟฟ้า ขนาด 8 นิ้ว ความ เร็วรอบไม่น้อยกว่า 4,000 รอบ/นาที จำนวน 1 เครื่อง	7,000 งบ อบจ.พล.	-	-	ทำให้มีเครื่องมือไว้ใช้งาน สถานที่ และภารกิจของ อบจ.พล. อย่างเพียงพอ	กองช่าง

ที่	โครงการ	วัตถุประสงค์	เป้าหมาย (ผลผลิตของโครงการ)	งบประมาณและที่มา			ผลลัพธ์ที่คาดว่าจะได้รับ	หน่วยงาน ที่รับผิดชอบ
				2552 (บาท)	2553 (บาท)	2554 (บาท)		
221	จัดซื้อเครื่องตัดไฟเบอร์	เพื่อใช้สำหรับงานสถานที่และภารกิจ ต่าง ๆ ของ อบจ.พล	เครื่องตัดไฟเบอร์ ขนาดไม่น้อยกว่า 2,200 วัตต์ ความเร็วรอบไม่น้อยกว่า 3,400 รอบ/นาที จำนวน 2 เครื่อง ๆ ละ 8,000 บาท	16,000 งบ อบจ.พล.	-	-	ทำให้มีเครื่องมือไว้ใช้ในงาน สถานที่ และภารกิจของ อบจ.พล. อย่างเพียงพอ	กองช่าง
222	จัดซื้อเครื่องตัดไม้แบบปรับ องศา	เพื่อใช้สำหรับงานสถานที่และภารกิจ ต่าง ๆ ของ อบจ.พล	เครื่องตัดไม้แบบปรับองศาขนาดไม่ น้อยกว่า 1,700 วัตต์ ความเร็วรอบ ไม่น้อยกว่า 4,400 รอบ/นาที จำนวน 1 เครื่อง	14,500 งบ อบจ.พล.	-	-	ทำให้มีเครื่องมือไว้ใช้ในงาน สถานที่ และภารกิจของ อบจ.พล. อย่างเพียงพอ	กองช่าง
223	จัดซื้อเครื่องลอกบัวไม้	เพื่อใช้สำหรับงานสถานที่และภารกิจ ต่าง ๆ ของ อบจ.พล	เครื่องลอกบัวไม้แบบมือถือ ขนาด 12 นิ้ว ขับเคลื่อนมอเตอร์ไฟฟ้า ขนาดไม่น้อยกว่า 1,400 วัตต์ จำนวน 1 เครื่อง	9,000 งบ อบจ.พล.	-	-	ทำให้มีเครื่องมือไว้ใช้ในงาน สถานที่ และภารกิจของ อบจ.พล. อย่างเพียงพอ	กองช่าง
224	จัดซื้อเครื่องยิงสกรู	เพื่อใช้สำหรับงานสถานที่และภารกิจ ต่าง ๆ ของ อบจ.พล	เครื่องยิงสกรูแบบใช้แรงดัน สามารถ ยิงได้ทั้งขาเดียว ขาคู่ จำนวน 1 เครื่อง	3,000 งบ อบจ.พล.	-	-	ทำให้มีเครื่องมือไว้ใช้ในงาน สถานที่ และภารกิจของ อบจ.พล. อย่างเพียงพอ	กองช่าง
225	จัดซื้อเครื่องเจียรไฟฟ้า ขนาด 5 นิ้ว	เพื่อใช้สำหรับปฏิบัติงานซ่อมแซม บำรุงรักษา	เครื่องเจียรไฟฟ้า ขนาด 5 นิ้ว จำนวน 2 เครื่อง ๆ ละ 5,100 บาท	10,200 งบ อบจ.พล.	-	-	ทำให้มีเครื่องมือไว้ใช้ในงาน สถานที่ และภารกิจของ อบจ.พล. อย่างเพียงพอ	กองช่าง

ที่	โครงการ	วัตถุประสงค์	เป้าหมาย (ผลผลิตของโครงการ)	งบประมาณและที่มา			ผลลัพธ์ที่คาดว่าจะได้รับ	หน่วยงาน ที่รับผิดชอบ
				2552 (บาท)	2553 (บาท)	2554 (บาท)		
226	จัดซื้อสว่านเจาะกระแทกโรตารี	เพื่อใช้สำหรับปฏิบัติงานซ่อมแซมบำรุงรักษา	สว่านเจาะกระแทกโรตารี ขนาด 15/16" จำนวน 1 เครื่อง	10,000 งบ อบจ.พล.	-	-	ทำให้มีเครื่องมือไว้ใช้ในงานสถานที่ และภารกิจของ อบจ.พล. อย่างเพียงพอ	กองช่าง
227	จัดซื้อเลื่อยโซยนต์	เพื่อใช้ช่วยเหลือผู้ประสบสาธารณภัย	เลื่อยโซยนต์ 2 จังหวะ ระบายความร้อนด้วยอากาศส่วนที่ใช้ตัดเป็นโซ่ จำนวน 1 ชุด	40,000 งบ อบจ.พล.	-	-	เพื่อสนับสนุนภารกิจป้องกันและบรรเทาสาธารณภัย	กองช่าง
228	จัดซื้อเลื่อยตัดเหล็กพร้อมแท่น	เพื่ออำนวยความสะดวกในการปฏิบัติงานในการซ่อมบำรุงเครื่องจักรกล	เลื่อยตัดเหล็กพร้อมแท่น จำนวน 1 เครื่อง	30,000 งบ อบจ.พล.	-	-	ทำให้การปฏิบัติงานในการซ่อมบำรุงเครื่องจักรกล มีประสิทธิภาพ	กองช่าง
229	จัดซื้อเครื่องตัดเหล็ก	เพื่ออำนวยความสะดวกในการปฏิบัติงานในการซ่อมบำรุงเครื่องจักรกล	เครื่องตัดเหล็ก จำนวน 2 เครื่อง ๆ ละ 8,000 บาท	16,000 งบ อบจ.พล.	-	-	ทำให้การปฏิบัติงานในการซ่อมบำรุงเครื่องจักรกล มีประสิทธิภาพ	กองช่าง
230	จัดซื้อชุดแก๊สเชื่อม และตัดโลหะ	เพื่อใช้ช่วยเหลือผู้ประสบสาธารณภัย	ชุดแก๊สเชื่อม และตัดโลหะประกอบด้วย ถังอะซิไธลีน และถังออกซิเจน พร้อมสายชุดเชื่อมแก๊สและชุดหัวตัดแก๊ส สายแก๊สออกซิเจน และสายอะซิไธลีน ไม่น้อยกว่า 20 ม. จำนวน 1 ชุด	52,000 งบ อบจ.พล.	-	-	ทำให้การช่วยเหลือผู้ประสบสาธารณภัย ได้รับการช่วยเหลือได้ทันที่	กองช่าง

ที่	โครงการ	วัตถุประสงค์	เป้าหมาย (ผลผลิตของโครงการ)	งบประมาณและที่มา			ผลลัพธ์ที่คาดว่าจะได้รับ	หน่วยงาน ที่รับผิดชอบ
				2552 (บาท)	2553 (บาท)	2554 (บาท)		
231	จัดซื้อตู้เชื่อมไฟฟ้า	เพื่อใช้ช่วยเหลือผู้ประสบสาธารณภัย	ตู้ไฟฟ้าขนาดไม่น้อยกว่า 300 แอมป์ พร้อมสายเชื่อมยาวไม่น้อยกว่า 30 ม. พร้อมอุปกรณ์ จำนวน 1 ชุด	10,500 งบ อบจ.พล.	-	-	เพื่อสนับสนุนภารกิจป้องกันและบรรเทาสาธารณภัย	กองช่าง
232	จัดซื้อตู้เชื่อมไฟฟ้า กระแสสลับ พลัง 300 แอมป์	เพื่อใช้ปฏิบัติงานซ่อมแซมวัสดุงานซ่อมบำรุงและกิจกรรมต่าง ๆ ตามที่ได้รับมอบหมาย	ตู้เชื่อมไฟฟ้ากระแสสลับพลังขนาด 300 แอมป์ แบบเคลื่อนที่ได้พร้อมสายเชื่อมยาว 50 ม. จำนวน 1 เครื่อง	20,000 งบ อบจ.พล.	-	-	ทำให้มีวัสดุ อุปกรณ์ไว้ใช้ในงานอย่างเพียงพอ	กองช่าง
233	ตู้เชื่อมไฟฟ้า	เพื่อสนับสนุนภารกิจของ อบจ.พล	ตู้เชื่อมไฟฟ้า จำนวน 2 เครื่อง ๆ ละ 6,000 บาท	12,000 งบ อบจ.พล.	-	-	เพื่อให้งานซ่อมเป็นไปอย่างมีประสิทธิภาพ	กองช่าง
234	จัดซื้อถังความดัน	สำหรับไว้ใช้ระบบน้ำที่บึงราชนค	ถังความดัน ขนาด 500 ลิตร จำนวน 2 ถัง ๆ ละ 35,000 บาท	70,000 งบ อบจ.พล.	-	-	ทำให้มีระบบน้ำไว้ใช้บำรุงดูแลรักษาสวนหย่อมบริเวณบึงราชนคอย่างเพียงพอ	กองช่าง
235	จัดซื้อถังน้ำไฟเบอร์กลาส	เพื่อใช้สำหรับกักเก็บน้ำในงานกิจกรรมต่าง ๆ ของ อบจ.พล	ถังน้ำไฟเบอร์กลาส ขนาดความจุ 2,000 ลิตร จำนวน 10 ถัง ๆ ละ 9,500 บาท	95,000 งบ อบจ.พล.	-	-	ทำให้มีถังไฟเบอร์ไว้ใช้กักเก็บน้ำงานตามภารกิจของ อบจ.พลอย่างเพียงพอ	กองช่าง
236	จัดซื้อถังบรรจุยางแอสฟัลต์ พร้อมอุปกรณ์ครบชุด	เพื่อความสะดวกรวดเร็ว ในการทำงาน ก่อสร้างและซ่อมบำรุงทางหลวง อบจ.พล	ถังบรรจุยางแอสฟัลต์ติก ขนาดความจุ 4,000 ลิตร พร้อมอุปกรณ์ จำนวน 2 ชุด ชุดละ 100,000 บาท	200,000 งบ อบจ.พล.	-	-	ทำงานก่อสร้างและซ่อมบำรุงทาง มีประสิทธิภาพมากยิ่งขึ้น	กองช่าง

ที่	โครงการ	วัตถุประสงค์	เป้าหมาย (ผลผลิตของโครงการ)	งบประมาณและที่มา			ผลลัพธ์ที่คาดว่าจะได้รับ	หน่วยงาน ที่รับผิดชอบ
				2552 (บาท)	2553 (บาท)	2554 (บาท)		
237	ถังลมพร้อมเครื่องบีบลม	เพื่อสนับสนุนภารกิจของ อบจ.พล	ถังลมพร้อมเครื่องบีบลม จำนวน 2 ถัง ถังละ 16,000 บาท	32,000 งบ อบจ.พล.	-	-	เพื่อให้งานซ่อมเป็นไปอย่างมีประสิทธิภาพ	กองช่าง
238	จัดซื้อเครื่องตัดหญ้าแบบสาย สะพาย	เพื่อให้ใช้ในงานบำรุงดูแลรักษาสวน สาธารณะ เกาะกลางถนนและอื่น ๆ	เครื่องตัดหญ้าแบบสายสะพาย จำนวน 10 เครื่อง ๆ ละ 9,500 บาท	95,000 งบ อบจ.พล.	-	-	เพื่อให้งานซ่อมเป็นไปอย่างมีประสิทธิภาพ	กองช่าง
239	จัดซื้อเครื่องสูบน้ำ พร้อมอุปกรณ์	เพื่อให้สำหรับช่วยเหลือผู้ประสบภัย อุทกภัยและภัยแล้ง	เครื่องสูบน้ำ ขนาดเส้นผ่าศูนย์กลาง 8 นิ้ว พร้อมอุปกรณ์ครบชุด จำนวน 3 เครื่อง ๆ ละ 400,000 บาท	1,200,000 งบ อบจ.พล.	-	-	ทำให้สามารถสนับสนุนป้องกันและ บรรเทาสาธารณภัยและช่วยเหลือ ภัยแล้งได้อย่างมีประสิทธิภาพ	กองช่าง
240	จัดซื้อเครื่องสูบน้ำแรงดันสูง	เพื่อช่วยเหลือประชาชนในด้านระงับ อัคคีภัย อุทกภัยและภัยแล้ง	เครื่องสูบน้ำแรงดันสูง เครื่องยนต์ เบนซิน 4 จังหวะ ขนาดไม่น้อยกว่า 5 แรงม้า พร้อมอุปกรณ์ จำนวน 2 เครื่อง ๆ ละ 24,000 บาท	48,000 งบ อบจ.พล.	-	-	ทำให้สามารถสนับสนุนป้องกันและ บรรเทาสาธารณภัยและช่วยเหลือ ภัยแล้งได้อย่างมีประสิทธิภาพ	กองช่าง
241	จัดซื้อเครื่องปั้มน้ำไฟฟ้า	เพื่อช่วยเหลือประชาชนที่ประสบ อุทกภัยและภัยแล้ง	เครื่องปั้มน้ำไฟฟ้า ท่อส่งน้ำขนาด ไม่น้อยกว่า 2 นิ้ว ใช้ไฟฟ้า ขนาด 220 โวลต์ พร้อมอุปกรณ์ จำนวน 2 เครื่อง เครื่องละ 5,500 บาท	11,000 งบ อบจ.พล.	-	-	ทำให้สามารถสนับสนุนป้องกันและ บรรเทาสาธารณภัยและช่วยเหลือ ภัยแล้งได้อย่างมีประสิทธิภาพ	กองช่าง

ที่	โครงการ	วัตถุประสงค์	เป้าหมาย (ผลผลิตของโครงการ)	งบประมาณและที่มา			ผลลัพธ์ที่คาดว่าจะได้รับ	หน่วยงาน ที่รับผิดชอบ
				2552 (บาท)	2553 (บาท)	2554 (บาท)		
242	เครื่องสูบน้ำดับเพลิงชนิด หาบหาม	เพื่อป้องกันและบรรเทาสาธารณภัย โดยเฉพาะด้านอัคคีภัย , ภัยแล้ง , อุทกภัย	เครื่องสูบน้ำดับเพลิงชนิดหาบหาม เครื่องยนต์เบนซิน 4 จังหวะ 2 สูบ ขนาดไม่ต่ำกว่า 18 แรงม้า พร้อม อุปกรณ์ จำนวน 1 เครื่อง	-	400,000 งบ อบจ.พล.	-	ทำให้สามารถสนับสนุนป้องกันและ บรรเทาสาธารณภัยและช่วยเหลือ ภัยแล้งได้อย่างมีประสิทธิภาพ	กองช่าง
243	เครื่องปะยาง	เพื่อใช้ในการซ่อมปะยางภายในศูนย์ เครื่องจักรกล	เครื่องปะยางชนิดสตรึมความร้อนใช้ แรงลมดันบีบอัดในการปะยาง จำนวน 1 เครื่อง	-	10,000 งบ อบจ.พล.	-	ทำให้อุปกรณ์ต่าง ๆ ได้รับการ ซ่อมแซมเพื่อพร้อมใช้ได้ตลอดเวลา	กองช่าง
244	จัดซื้อรถบรรทุกแบบดับเบิลแคป	เพื่อใช้ในการสำรวจข้อมูลพื้นที่อำเภอ ต่าง ๆ และใช้งานวิเคราะห์ทดสอบ คุณภาพงานก่อสร้างทุกโครงการ	รถบรรทุกดีเซล ขนาด 1 ตัน ขับเคลื่อน 2 ล้อ แบบดับเบิลแคป จำนวน 4 คัน	2,440,000 งบ อบจ.พล.	-	-	ทำให้สามารถสนับสนุนป้องกันและ บรรเทาสาธารณภัยและช่วยเหลือ ภัยแล้งได้อย่างมีประสิทธิภาพ	กองช่าง
245	รถซูเปอร์โครน	เพื่อใช้ในการสนับสนุนงานตามภารกิจ ของ อบจ.พล และให้สะดวกต่องาน ก่อสร้างทางและซ่อมบำรุงทาง ฯลฯ	รถซูเปอร์โครน (มือสอง) จำนวน 1 คัน	6,500,000 งบ อบจ.พล.	-	-	สามารถสนับสนุนงานตามภารกิจ ของ อบจ.พล และให้สะดวกต่องาน ก่อสร้างทางและซ่อมบำรุงทาง	กองช่าง
246	จัดซื้อรถยนต์ตรวจการณ์ พร้อมอุปกรณ์	เพื่อออกตรวจการณ์การป้องกันและ บรรเทาสาธารณภัยต่าง ๆ ที่เกิดขึ้นได้ อย่างรวดเร็วทันต่อเหตุการณ์	รถยนต์ขับเคลื่อน 2 ล้อ ขนาดเครื่องยนต์ ไม่ต่ำกว่า 2,400 ซีซี แบบดับเบิลแคป พร้อมอุปกรณ์ จำนวน 1 คัน	1,000,000 งบ อบจ.พล.	-	-	เพื่อตรวจการณ์และเฝ้าระวังการ เกิดขึ้นเพื่อหาการป้องกันและให้ ความช่วยเหลือประชาชนได้ทัน ต่อเหตุการณ์	กองช่าง

ที่	โครงการ	วัตถุประสงค์	เป้าหมาย (ผลผลิตของโครงการ)	งบประมาณและที่มา			ผลลัพธ์ที่คาดว่าจะได้รับ	หน่วยงาน ที่รับผิดชอบ
				2552 (บาท)	2553 (บาท)	2554 (บาท)		
247	จัดซื้อรถกู้ชีพ พยาบาลฉุกเฉิน	เพื่อใช้สำหรับช่วยเหลือประชาชน ประสบสาธารณภัยฉุกเฉินระหว่าง นำส่งโรงพยาบาล	รถกู้ชีพขับเคลื่อน 2 ล้อ ขนาดเครื่อง ยนต์ไม่ต่ำกว่า 2,400 ซีซี พร้อมอุปกรณ์	1,900,000 งบ อบจ.พล.	-	-	ทำให้ประชาชนที่ประสบภัยได้รับ การช่วยเหลืออย่างทัน่วงที่	กองช่าง
248	จัดซื้อรถบรรทุกดีเซล 6 ล้อ แบบกระบะที่บขนาดกลาง	สำหรับไว้เก็บอุปกรณ์ในการจัด สถานที่ พิธี รัฐพิธี และงานอื่น ๆ ตาม ภารกิจของ อบจ.พล	รถบรรทุกดีเซล 6 ล้อ แบบกระบะที่บ มีประตูเหล็กเปิดปิดด้านหลัง ขนาดแรงม้าไม่ต่ำกว่า 210 แรงม้า จำนวน 1 คัน	1,850,000 งบ อบจ.พล.	-	-	ทำให้มีรถยนต์ไว้ใช้ขนวัสดุอุปกรณ์ ต่าง ๆ ไว้อย่างปลอดภัยไม่ชำรุด เสียหาย	กองช่าง
249	จัดซื้อรถประชาสัมพันธ์เคลื่อนที่	เพื่อใช้ในงานสนับสนุนงานการ ประชาสัมพันธ์กิจกรรมงานต่าง ๆ ขององค์การบริหารส่วนจังหวัด พิษณุโลก	รถประชาสัมพันธ์เคลื่อนที่ ชนิด 6 ล้อ เป็นเครื่องยนต์ดีเซลมีแรงม้าไม่น้อยกว่า 200 แรงม้า ตอนท้ายหลังเก๋งติดตั้ง ตู้บรรทุก สามารถปรับเป็นเวทีการ แสดงโดยเวทีมีความกว้างไม่น้อยกว่า 6 ม. ยาวไม่น้อยกว่า 6 ม. และสูง ไม่น้อยกว่า 1 ม. จำนวน 1 คัน	5,500,000 งบ อบจ.พล.	-	-	ทำให้สามารถสนับสนุนงาน ประชาสัมพันธ์ขององค์การบริหาร ส่วนจังหวัดพิษณุโลก ได้อย่าง มีประสิทธิภาพ	กองช่าง
250	จัดซื้อเรือตรวจการณ์พร้อม เครื่องยนต์และอุปกรณ์	เพื่อใช้สนับสนุนงานอุทกภัย ในการ ช่วยเหลือประชาชน	เรือตรวจการณ์ที่มีความเร็วเครื่องยนต์ ไม่น้อยกว่า 85 แรงม้า พร้อมอุปกรณ์ และสามารถบรรทุกอุปกรณ์ในการ ช่วยเหลือได้ จำนวน 1 ลำ	2,000,000 งบ อบจ.พล.	-	-	ทำให้ผู้ประสบอุทกภัย ได้รับการ ช่วยเหลืออย่างทัน่วงที่	กองช่าง

ที่	โครงการ	วัตถุประสงค์	เป้าหมาย (ผลผลิตของโครงการ)	งบประมาณและที่มา			ผลลัพธ์ที่คาดว่าจะได้รับ	หน่วยงาน ที่รับผิดชอบ
				2552 (บาท)	2553 (บาท)	2554 (บาท)		
251	จัดซื้อเครื่องกำเนิดไฟฟ้าขนาดเล็ก	เพื่อใช้ปั่นกระแสไฟฟ้าแก่ประชาชนที่ประสบสาธารณภัย	เครื่องกำเนิดไฟฟ้าขนาดเล็ก ขนาดไม่ต่ำกว่า 10 กิโลวัตต์ จำนวน 3 เครื่อง ๆ ละ 120,000 บาท	360,000 งบ อบจ.พล.	-	-	ทำให้ประชาชนที่ประสบเหตุสาธารณภัย มีกระแสไฟฟ้าใช้อย่างทั่วถึง	กองช่าง
252	จัดซื้อเครื่องกำเนิดไฟฟ้าพร้อมอุปกรณ์	เพื่อใช้ช่วยเหลือผู้ประสบสาธารณภัย	เครื่องกำเนิดไฟฟ้า ขนาดไม่น้อยกว่า 50 กิโลวัตต์ จำนวน 1 เครื่อง	485,000 งบ อบจ.พล.	-		ทำให้ประชาชนที่ประสบเหตุสาธารณภัย มีกระแสไฟฟ้าใช้อย่างทั่วถึง	กองช่าง
253	จัดซื้อเครื่องกำเนิดไฟฟ้าพร้อมอุปกรณ์	เพื่อใช้ช่วยเหลือผู้ประสบสาธารณภัย	เครื่องกำเนิดไฟฟ้า ขนาดเครื่องยนต์ 5.5 แรงม้า กำลังไฟ 5,500 วัตต์ เครื่องยนต์ดีเซล ความจุเชื้อเพลิง 11.60 ลิตร	30,000 งบ อบจ.พล.	-		ทำให้ประชาชนที่ประสบเหตุสาธารณภัย มีกระแสไฟฟ้าใช้อย่างทั่วถึง	กองช่าง
254	จัดซื้อเครื่องปั่นไฟ	เพื่อสนับสนุนภารกิจของ อบจ.พล	เครื่องปั่นไฟ ขนาด 5 แรงม้า จำนวน 1 เครื่อง	60,000 งบ อบจ.พล.	-		เพื่อให้งานซ่อมเป็นไปอย่างมีประสิทธิภาพ	กองช่าง
255	จัดซื้อเครื่องวัดกระแสไฟฟ้า (มัลติมิเตอร์)	เพื่อใช้ในงานภารกิจซ่อมระบบไฟฟ้า ในภาคสนามและงานก่อสร้าง	เครื่องวัดกระแสไฟฟ้า (มัลติมิเตอร์) จำนวน 2 เครื่อง ๆ ละ 6,000 บาท	12,000 งบ อบจ.พล.	-		เพื่อให้งานซ่อมเป็นไปอย่างมีประสิทธิภาพ	กองช่าง
256	จัดซื้อปั้มลม	เพื่อใช้ช่วยเหลือผู้ประสบสาธารณภัย	ปั้มลม ขนาดไม่น้อยกว่า 1 แรงม้า ถึงบรรจจุลมไม่น้อยกว่า 64 ลิตร และหัวเติมลม จำนวน 1 ชุด	14,000 งบ อบจ.พล.	-		เพื่อให้งานซ่อมเป็นไปอย่างมีประสิทธิภาพ	กองช่าง

ที่	โครงการ	วัตถุประสงค์	เป้าหมาย (ผลผลิตของโครงการ)	งบประมาณและที่มา			ผลลัพธ์ที่คาดว่าจะได้รับ	หน่วยงาน ที่รับผิดชอบ
				2552 (บาท)	2553 (บาท)	2554 (บาท)		
257	จัดซื้อกบไฟฟ้าแบบมือถือ ขนาด 3 นิ้ว	เพื่อใช้สำหรับงานสถานที่และภารกิจ ต่าง ๆ ของ อบจ.พล	กบไฟฟ้าแบบมือถือ ขนาด 3 นิ้ว ขับเคลื่อนมอเตอร์ไฟฟ้า ขนาดไม่น้อยกว่า 650 วัตต์ จำนวน 2 เครื่อง ๆ ละ 5,500 บาท	11,000 งบ อบจ.พล.	-		ทำให้มีกบไฟฟ้าแบบมือถือไว้ใช้งาน ตามภารกิจของ อบจ.พล	กองช่าง
258	จัดซื้อกบไฟฟ้าแบบมือถือ ขนาด 5 นิ้ว	เพื่อใช้สำหรับงานสถานที่และภารกิจ ต่าง ๆ ของ อบจ.พล	กบไฟฟ้าแบบมือถือ ขนาด 5 นิ้ว ขับเคลื่อนมอเตอร์ไฟฟ้า ขนาดไม่น้อยกว่า 950 วัตต์ จำนวน 2 เครื่อง ๆ ละ 10,000 บาท	20,000 งบ อบจ.พล.	-		ทำให้มีกบไฟฟ้าแบบมือถือไว้ใช้งาน ตามภารกิจของ อบจ.พล	กองช่าง
259	จัดซื้อรถบรรทุก 6 ล้อ อเนก ประสงค์	เพื่อใช้งานสนับสนุนการซ่อมบำรุงรถ เครื่องจักรกลในภาคสนาม	รถบรรทุก 6 ล้อ จำนวน 2 คัน ๆ ละ 2,000,000 บาท	-	4,000,000 งบ อบจ.พล.	-	เพื่อความรวดเร็ว และสะดวกใน การซ่อมบำรุงรถเป็นไปอย่างมี ประสิทธิภาพ	กองช่าง
260	จัดซื้อรถบรรทุกติดเครนไฮโดรลิกด์	เพื่อมีเครื่องจักรกลที่ทันสมัย มีคุณภาพในการทำงานก่อสร้าง และซ่อมบำรุงทางหลวง อบจ.พล.	รถบรรทุกติดเครนไฮโดรลิกด์ จำนวน 1 คัน	-	1,800,000 งบ อบจ.พล.	-	ทำให้งานก่อสร้างและซ่อม บำรุงทางมีประสิทธิภาพมากยิ่งขึ้น	กองช่าง
261	จัดซื้อรถดักกล้วย	เพื่อมีเครื่องจักรกลที่ทันสมัย มีคุณภาพในการทำงานก่อสร้าง และซ่อมบำรุงทางหลวง อบจ.พล.	รถดักกล้วย จำนวน 1 คัน	-	2,200,000 งบ อบจ.พล.	-	ทำให้งานก่อสร้างและซ่อมบำรุงทาง มีประสิทธิภาพมากยิ่งขึ้น	กองช่าง

ที่	โครงการ	วัตถุประสงค์	เป้าหมาย (ผลผลิตของโครงการ)	งบประมาณและที่มา			ผลลัพธ์ที่คาดว่าจะได้รับ	หน่วยงาน ที่รับผิดชอบ
				2552 (บาท)	2553 (บาท)	2554 (บาท)		
262	จัดซื้อรถขอมอเนกประสงค์ ชนิด 6 ล้อ	เพื่อมีเครื่องจักรกลที่ทันสมัยมี คุณภาพในการทำงานก่อสร้างและ ซ่อมบำรุงทางหลวง อบจ.พล	รถขอมอเนกประสงค์ชนิด 6 ล้อ เครื่องยนต์ขนาดกำลังไม่น้อยกว่า 120 แรงม้า กระบะท้ายสร้างด้วยเหล็ก อย่างดีพร้อมอุปกรณ์ซ่อมบำรุงถนน ติดตั้งเต้ามยาง ขนาดไม่น้อยกว่า 400 ลิตร และด้านท้ายของกระบะมีลูกกลิ้ง เหล็กสำหรับใช้บดถนน มีระบบไฮดรอลิก ควบคุมการทำงานพร้อมติดตั้ง สัญญาณไฟฉุกเฉิน จำนวน 1 คัน	2,500,000 งบ อบจ.พล.	-	-	ทำงานก่อสร้างและซ่อมบำรุงทางมี ประสิทธิภาพมากยิ่งขึ้น	กองช่าง
263	จัดซื้อรถเกรดเดอร์	เพื่อใช้ในงานสนับสนุนงานก่อสร้าง- ทาง, ซ่อมบำรุงทาง, งานขุดลอก- คลอง, งานปรับปรุงภูมิทัศน์ภายใน บึงราชนก และงานอื่น ๆ ทั่วไป	รถเกรดเดอร์ จำนวน 2 คัน ๆ ละ 4,500,000 บาท	-	9,000,000 งบ อบจ.พล.	9,000,000 งบ อบจ.พล.	ทำให้งานก่อสร้างทาง ซ่อมบำรุง ทาง และงานปรับปรุงภูมิทัศน์ ภายในบึงราชนกและงานอื่น ๆ ทั่วไปได้อย่างมีประสิทธิภาพ	กองช่าง
264	จัดซื้อรถสุขาเคลื่อนที่	เพื่อบริการประชาชนทั่วไป ใช้ใน งานรัฐพิธีต่าง ๆ ใช้บริการประชาชน ที่ท้องเที่ยวภายในบึงราชนกและ งานอื่น ๆ ทั่วไป	รถสุขาเคลื่อนที่เป็นรถทรงรถบั๊ส ใช้ สำหรับเป็นห้องสุขาเคลื่อนที่ที่มีห้องสุขา สำหรับผู้หญิง และผู้ชายเป็นรถยนต์ บรรทุกขนาด 6 ล้อ เครื่องยนต์ดีเซล ติดตั้งเก้าอี้เพื่อปรับระนาบและรับ น้ำหนักขณะจอดอยู่กับที่จำนวน 1 คัน	-	5,000,000 งบ อบจ.พล.	-	ทำให้สามารถให้บริการ ประชาชนทั่วไปใช้ในงานรัฐพิธี ต่างๆ ใช้บริการประชาชนที่ ท้องเที่ยวภายในบึงราชนกและ งานอื่น ๆ ทั่วไปได้อย่างมี ประสิทธิภาพ	กองช่าง

ที่	โครงการ	วัตถุประสงค์	เป้าหมาย (ผลผลิตของโครงการ)	งบประมาณและที่มา			ผลลัพธ์ที่คาดว่าจะได้รับ	หน่วยงาน ที่รับผิดชอบ
				2552 (บาท)	2553 (บาท)	2554 (บาท)		
265	จัดซื้อรถบดล้อเหล็กเรียบสัน สะเทือน พร้อมมอเตอร์ลากจูง ชนิด 2 ล้อ	เพื่อมีเครื่องจักรกลที่ทันสมัยมี คุณภาพในการทำงานก่อสร้างและ ซ่อมบำรุงทางหลวง อบจ.พล	จัดซื้อรถบดล้อเหล็กเรียบสันสะเทือน เครื่องยนต์ดีเซล ขนาดกำลังไม่น้อยกว่า 46 แรงม้า พร้อมมอเตอร์ลากจูงชนิด 2 ล้อ พร้อมติดตั้งสัญญาณไฟฉุกเฉิน จำนวน 1 คัน	-	2,500,000 งบ อบจ.พล.	-	ทำงานก่อสร้างและซ่อมบำรุงทาง มีประสิทธิภาพมากยิ่งขึ้น	กองช่าง
266	จัดซื้อรถแทรกเตอร์ D6 แผ่นแทรกเป็นแบบตีนเปิด	เพื่อใช้ในงานสนับสนุนงานก่อสร้าง- ทาง, ซ่อมบำรุงทาง, งานขุดลอก- คลอง, งานปรับปรุงภูมิทัศน์ภายใน บึงราชนก และงานอื่น ๆ ทั่วไป	รถแทรกเตอร์ ขนาด D6 แผ่นแทรกเป็นแบบตีนเปิด จำนวน 1 คัน	-	8,800,000 งบ อบจ.พล.	-	ทำให้งานก่อสร้างทาง ซ่อมบำรุง ทาง และงานปรับปรุงภูมิทัศน์ ภายในบึงราชนกและงานอื่น ๆ ทั่วไปได้อย่างมีประสิทธิภาพ	กองช่าง
267	จัดซื้อรถบดล้อเหล็กสันสะเทือน ชนิดขับเคลื่อนด้วยตนเอง	เพื่อใช้ในงานสนับสนุนงานก่อสร้าง ทาง ซ่อมบำรุงงาน และงานอื่น ๆ	รถบดล้อเหล็กสันสะเทือนชนิดขับเคลื่อน ด้วยตนเอง จำนวน 2 คัน ๆ ละ 3,500,000 บาท	-	7,000,000 งบ อบจ.พล.	-	สามารถสนับสนุนงานก่อสร้างทาง ซ่อมบำรุงทางและงานอื่น ๆ ได้ อย่างมีประสิทธิภาพ	กองช่าง
268	จัดซื้อรถขุดแบคโฮวีตตินตะขาบ	เพื่อใช้ในงานสนับสนุนงานก่อสร้าง ทาง ซ่อมบำรุงทาง งานขุดลอกคลอง งานปรับปรุงภูมิทัศน์ภายในบึง ราชนกและงานอื่น ๆ ทั่วไป	รถขุดแบคโฮวีตตินตะขาบ เครื่องยนต์ ดีเซล 4 จังหวะ ขนาดกลางเครื่องยนต์ ไม่น้อยกว่า 130 แรงม้า พร้อมติด เทอร์โบชาร์จ, สามารถทำงานขุดและ หมุนรอบตัวเอง จำนวน 2 คัน ๆ ละ 3,900,000 บาท	-	7,800,000 งบ อบจ.พล.	-	สามารถสนับสนุนงานก่อสร้างทาง ซ่อมบำรุงทาง ขุดลอกคลองงาน ปรับปรุงภูมิทัศน์ภายในบึงราชนก และงานอื่น ๆ ทั่วไปได้อย่างมี ประสิทธิภาพ	กองช่าง

ที่	โครงการ	วัตถุประสงค์	เป้าหมาย (ผลผลิตของโครงการ)	งบประมาณและที่มา			ผลลัพธ์ที่คาดว่าจะได้รับ	หน่วยงาน ที่รับผิดชอบ
				2552 (บาท)	2553 (บาท)	2554 (บาท)		
269	จัดซื้อรถชุดแบคโฮวินต๊ะชาบชนิดแขนยาว	เพื่อใช้ในการสนับสนุนงานก่อสร้างทาง ซ่อมบำรุงทาง งานขุดลอกคลอง งานปรับปรุงภูมิทัศน์ภายในบึงราชชนกและงานอื่น ๆ ทั่วไป	รถชุดแบคโฮวินต๊ะชาบ ชนิดแขนยาว จำนวน 1 คัน	-	-	7,000,000 งบ อบจ.พล.	สามารถสนับสนุนงานก่อสร้างทาง ซ่อมบำรุงทาง ขุดลอกคลองงาน ปรับปรุงภูมิทัศน์ภายในบึงราชชนก และงานอื่น ๆ ทั่วไปได้อย่างมีประสิทธิภาพ	กองช่าง
270	จัดซื้อรถบดล้อเหล็กสันสะเทือนขนาด 3 ตัน	เพื่อใช้ในการสนับสนุนงานก่อสร้างทาง ซ่อมบำรุงงาน และงานอื่น ๆ	รถบดล้อเหล็กสันสะเทือนขับเคลื่อนขนาด 3 ตัน จำนวน 1 คัน	-	-	3,000,000 งบ อบจ.พล.	สามารถสนับสนุนงานก่อสร้างทาง ซ่อมบำรุงทางและงานอื่น ๆ ได้อย่างมีประสิทธิภาพ	กองช่าง
271	จัดซื้อเครื่องตัดสติ๊กเกอร์	เพื่อใช้ตัดสติ๊กเกอร์ในงานต่าง ๆ ของกองช่าง	เครื่องตัดสติ๊กเกอร์ จำนวน 1 เครื่อง	85,000 งบ อบจ.พล.	-	-	ทำให้มีเครื่องมือเครื่องใช้ในสำนักงาน	กองช่าง
272	จัดซื้อเครื่องสูบน้ำพร้อมปั้มน้ำ เครื่องยนต์เบนซิน 4 จังหวะ	เพื่อช่วยเหลือประชาชนที่ประสบอุทกภัยและภัยแล้ง	เครื่องสูบน้ำพร้อมปั้มน้ำ เครื่องยนต์เบนซิน 4 จังหวะ จำนวน 2 เครื่อง เครื่องละ 12,000 บาท	24,000 งบ อบจ.พล.	-	-	ทำให้สามารถสนับสนุนป้องกันและบรรเทาสาธารณภัยและช่วยเหลือภัยแล้งได้อย่างมีประสิทธิภาพ	กองช่าง
273	จัดซื้อสัญญาณไฟเตือนแบบเคลื่อนที่ได้	เพื่อใช้สำหรับงานสถานที่ พิธี และรัฐพิธี	สัญญาณไฟเตือนแบบเคลื่อนที่ได้ มีแบตเตอรี่ในตัว จำนวน 10 ชุด ๆ ละ 8,000 บาท	80,000 งบ อบจ.พล.	-	-	ทำให้งานสถานที่ พิธี และรัฐพิธี มีประสิทธิภาพมากยิ่งขึ้น	กองช่าง

ที่	โครงการ	วัตถุประสงค์	เป้าหมาย (ผลผลิตของโครงการ)	งบประมาณและที่มา			ผลลัพธ์ที่คาดว่าจะได้รับ	หน่วยงาน ที่รับผิดชอบ
				2552 (บาท)	2553 (บาท)	2554 (บาท)		
274	จัดซื้อสัญญาณไฟเดือนชนิด ป้ายสามเหลี่ยม	เพื่อใช้ในการปักธงป้องกันและบรรเทา สาธารณภัยบนท้องถนน	สัญญาณไฟเดือนชนิดป้ายสามเหลี่ยม (หยุดเดือน) ใช้ไฟ 2 ระบบ จำนวน 6 ป้าย ๆ ละ 16,500 บาท	99,000 งบ อบจ.พล.	-	-	ทำให้การปักธงป้องกันและบรรเทา สาธารณภัยบนท้องถนนมี ประสิทธิภาพมากยิ่งขึ้น	กองช่าง
275	จัดซื้อไฟสัญญาณจรรยา (ชนิดโซล่าเซลล์) แบบป้าย สามเหลี่ยม	เพื่อใช้ในการปักธงป้องกันและบรรเทา สาธารณภัยบนท้องถนน	ไฟสัญญาณจรรยา (ชนิดโซล่าเซลล์) แบบป้ายสามเหลี่ยม ชนิดโปร่ง จำนวน 2 ชุด ๆ ละ 50,000 บาท	100,000 งบ อบจ.พล.	-	-	ทำให้การปักธงป้องกันและบรรเทา สาธารณภัยบนท้องถนนมี ประสิทธิภาพมากยิ่งขึ้น	กองช่าง
276	จัดซื้อป้ายสามเหลี่ยมโปร่ง (หยุดตรวจ) ใช้ไฟ 2 ระบบ	เพื่อใช้ในการปฏิบัติงานป้องกันและ บรรเทาสาธารณภัยและงานก่อสร้าง ซ่อมบำรุงทางหลวง อบจ.พล	ป้ายสามเหลี่ยมโปร่ง (หยุดตรวจ) ใช้ไฟ 2 ระบบ จำนวน 10 ป้าย ๆ ละ 16,500 บาท	165,000 งบ อบจ.พล.	-	-	เพื่อใช้กับงานบนท้องถนนเวลา ปฏิบัติงานป้องกันและบรรเทา สาธารณภัยบนท้องถนน	กองช่าง
277	จัดซื้อครนยกเครื่องยนต์	เพื่อให้ใช้ในการซ่อมภายในศูนย์ เครื่องจักรกล	ครนยกเครื่องยนต์ระบบไฮดรอลิค ชนิดใช้มือโยกรับน้ำหนักได้ไม่น้อยกว่า 2 ตัน จำนวน 1 อัน	22,000 งบ อบจ.พล.	-	-	ทำให้โรงซ่อมเครื่องจักรกลมี อุปกรณ์ไว้ใช้งาน	กองช่าง
278	จัดซื้อตู้เก็บเอกสารขนาด 3 ลิ้นชัก	เพื่อจัดเก็บเอกสารในการปฏิบัติงาน ให้เป็นระเบียบ	ตู้เก็บเอกสาร ขนาด 3 ลิ้นชัก จำนวน 2 ตู้ ๆ ละ 5,500 บาท	11,000 งบ อบจ.พล.	-	-	ทำให้การเก็บเอกสารเป็นระเบียบ เรียบร้อย สวยงาม	กองช่าง
279	จัดซื้อตู้เก็บเอกสารชนิด 2 บาน ประตู	เพื่อจัดเก็บเอกสารในการปฏิบัติงาน ให้เป็นระเบียบ	ตู้เก็บเอกสารชนิด 2 บานประตู (มอก.) จำนวน 2 ตู้ ๆ ละ 7,300 บาท	14,600 งบ อบจ.พล.	-	-	ทำให้การเก็บเอกสารเป็นระเบียบ เรียบร้อย สวยงาม	กองช่าง

ที่	โครงการ	วัตถุประสงค์	เป้าหมาย (ผลผลิตของโครงการ)	งบประมาณและที่มา			ผลลัพธ์ที่คาดว่าจะได้รับ	หน่วยงาน ที่รับผิดชอบ
				2552 (บาท)	2553 (บาท)	2554 (บาท)		
280	จัดซื้อ SOFTWARE สำหรับวิเคราะห์โครงสร้างเหล็กรูปพรรณ	เพื่อให้สำหรับการตรวจสอบโครงสร้างคอนกรีตเสริมเหล็ก	SOFTWARE สำหรับงานวิเคราะห์โครงสร้างเหล็กรูปพรรณ จำนวน 1 ชุด	50,000 งบ อบจ.พล.	-	-	ทำให้มีการตรวจสอบอย่างมีประสิทธิภาพมากขึ้น	กองช่าง
281	จัดซื้อเครื่องเจาะกระดาดและเข้าเล่ม	เพื่อใช้สำหรับเจาะกระดาดเอกสารต่าง ๆ	เครื่องเจาะกระดาดและเข้าเล่ม จำนวน 1 เครื่อง	10,000 งบ อบจ.พล.	-	-	ทำให้การปฏิบัติงานด้านเอกสารเกิดมีประสิทธิภาพมากขึ้น	กองช่าง
282	จัดซื้อรถกู้ภัยขับเคลื่อน 4 ล้อ พร้อมอุปกรณ์	เพื่อใช้สำหรับช่วยเหลือประชาชนที่ประสบสาธารณภัย	รถกู้ภัยขับเคลื่อน 4 ล้อ ขนาดเครื่องยนต์ไม่น้อยกว่า 2,900 ซีซี พร้อมอุปกรณ์ที่ใช้ในการกู้ภัย จำนวน 1 คัน	-	3,000,000 งบ อบจ.พล.	-	ทำให้การปฏิบัติงานด้านเอกสารเกิดมีประสิทธิภาพมากขึ้น	กองช่าง
283	จัดซื้อรถบรรทุก 6 ล้อ ติดตั้งเครนสลิงพร้อมกระเช้า	เพื่อใช้สำหรับช่วยเหลือประชาชนที่ประสบสาธารณภัย	รถบรรทุก 6 ล้อ ติดตั้งเครนสลิงพร้อมกระเช้า จำนวน 1 คัน	-	4,000,000 งบ อบจ.พล.	-	เพื่อใช้สำหรับช่วยเหลือประชาชนที่ประสบสาธารณภัย	กองช่าง
284	ฝึกอบรมและทบทวนการป้องกันและบรรเทาสาธารณภัยข้าราชการ ลูกจ้างประจำ	เพื่อให้ข้าราชการ ลูกจ้างประจำ พนักงานจ้าง ที่ปฏิบัติงานด้านการป้องกันและบรรเทาสาธารณภัย	ข้าราชการ ลูกจ้างประจำ พนักงานจ้าง ที่ปฏิบัติงานด้านการป้องกันและบรรเทาสาธารณภัย อบจ.พล	100,000 งบ อบจ.พล.	100,000 งบ อบจ.พล.	100,000 งบ อบจ.พล.	ทำให้เจ้าหน้าที่ที่ปฏิบัติงานด้านป้องกันและบรรเทาสาธารณภัยมีความรู้ ความชำนาญ และเทคนิคใหม่ในการปฏิบัติงานด้านการป้องกันและบรรเทาสาธารณภัย	กองช่าง

ที่	โครงการ	วัตถุประสงค์	เป้าหมาย (ผลผลิตของโครงการ)	งบประมาณและที่มา			ผลลัพธ์ที่คาดว่าจะได้รับ	หน่วยงาน ที่รับผิดชอบ
				2552 (บาท)	2553 (บาท)	2554 (บาท)		
285	ฝึกอบรมการป้องกันและบรรเทา สาธารณภัยให้กับประชาชน เยาวชน	เพื่อให้ประชาชนมีความรู้ ทักษะ ความชำนาญ และช่วยเหลือตัวเอง ในการป้องกันและบรรเทาสาธารณภัย	ประชาชน เยาวชนตามหมู่บ้าน ชุมชนในเขตจังหวัดพิษณุโลก	500,000 งบ อบจ.พล.	500,000 งบ อบจ.พล.	500,000 งบ อบจ.พล.	เพื่อให้ประชาชน เยาวชน มีความรู้ ทักษะ ความชำนาญและมีส่วนร่วม ในการป้องกัน	กองช่าง
286	สนับสนุนภารกิจและร่วมมือใน การฝึกอบรมป้องกันและบรรเทา สาธารณภัยและรณรงค์ในด้าน การป้องกันและบรรเทา สาธารณภัย	เพื่อสนับสนุน และร่วมมือในการ ฝึกอบรมและรณรงค์ในด้านการ ป้องกันบรรเทาสาธารณภัยผู้นำ ท้องถิ่นประชาชนในเขตจังหวัด พิษณุโลก	สนับสนุน และร่วมมือกับจังหวัด พิษณุโลก องค์กรปกครองส่วนท้องถิ่น และหน่วยงานอื่น ๆ ในเขตจังหวัด พิษณุโลก	500,000 งบ อบจ.พล.	500,000 งบ อบจ.พล.	500,000 งบ อบจ.พล.	เพื่อให้เจ้าหน้าที่ที่ปฏิบัติงานด้าน ป้องกันและบรรเทาสาธารณภัย และให้ประชาชนได้มีความรู้ในด้าน การป้องกันและบรรเทาสาธารณภัย	กองช่าง
287	สนับสนุนฝึกอบรมหนึ่งตำบล หนึ่งทีมกู้ชีพ	เพื่อจ่ายเป็นค่าใช้จ่ายตามโครงการ ฝึกอบรมหนึ่งตำบล หนึ่งทีมกู้ชีพ กู้ภัยและพัฒนาบุคลากร และสร้าง ทีมกู้ภัยจังหวัดให้สามารถปฏิบัติ ภารกิจ ด้านการค้นหา และช่วยเหลือ ผู้ประสบภัยได้อย่างมีประสิทธิภาพ โดยร่วมกับ สนง.ป้องกันและบรรเทา สาธารณภัย จ.พิษณุโลก	พัฒนาบุคลากรและสร้างทีมกู้ภัยจังหวัด ให้สามารถปฏิบัติภารกิจ ด้านการค้นหา และช่วยเหลือผู้ประสบภัยได้อย่างมี ประสิทธิภาพ โดยร่วมกับสำนักงาน ป้องกันและบรรเทาสาธารณภัยจังหวัด พิษณุโลก	900,000 งบ อบจ.พล.	-	-	เพื่อให้จังหวัด อำเภอ และองค์กร ปกครองส่วนท้องถิ่นมีทีมค้นหา และช่วยเหลือผู้ประสบภัย ประจำ พื้นที่ต่าง ๆ และปฏิบัติงานได้ อย่างมีประสิทธิภาพ	กองช่าง

ที่	โครงการ	วัตถุประสงค์	เป้าหมาย (ผลผลิตของโครงการ)	งบประมาณและที่มา			ผลลัพธ์ที่คาดว่าจะได้รับ	หน่วยงาน ที่รับผิดชอบ
				2552 (บาท)	2553 (บาท)	2554 (บาท)		
288	ช่วยเหลือและสนับสนุนภารกิจ ป้องกันและบรรเทาสาธารณภัย ในช่วงเทศกาลต่างๆ และงาน ที่ได้รับมอบหมาย	เพื่อช่วยเหลือและสนับสนุนภารกิจ ป้องกันและบรรเทาสาธารณภัย	เพื่อช่วยเหลือสนับสนุนหน่วยงานอื่นๆ ในภารกิจป้องกันและบรรเทา สาธารณภัย ตามที่รับมอบหมาย	300,000 งบ อบจ.พล.	300,000 งบ อบจ.พล.	300,000 งบ อบจ.พล.	เพื่อป้องกันและบรรเทา สาธารณภัยให้แก่ผู้ประสบภัยและ หน่วยงานที่ร้องขอ	กองช่าง
289	จัดซื้ออุปกรณ์ดำน้ำพร้อม ถังบรรจุออกซิเจน	เพื่อใช้ในกิจการช่วยเหลือผู้ประสบภัย ต่างๆ	อุปกรณ์ดำน้ำพร้อมถังบรรจุออกซิเจน	90,000 งบ อบจ.พล.	-	-	ทำให้เจ้าหน้าที่ปฏิบัติงานด้าน ป้องกันและบรรเทาสาธารณภัย มีความรู้ ความชำนาญ และเทคนิค ใหม่ในการปฏิบัติงานด้านการ ป้องกันและบรรเทาสาธารณภัย	กองช่าง
290	จัดซื้อ SOFTWARE สำหรับ วิเคราะห์โครงสร้างคอนกรีต เสริมเหล็ก	เพื่อให้สำหรับการตรวจสอบ โครงสร้างคอนกรีตเสริมเหล็ก	SOFTWARE สำหรับงานวิเคราะห์ โครงสร้างคอนกรีตเสริมเหล็ก จำนวน 1 ชุด	50,000 งบ อบจ.พล.	-	-	ทำให้มีการตรวจสอบอย่างมี ประสิทธิภาพมากขึ้น	กองช่าง

ยุทธศาสตร์ที่ 7 การพัฒนาคุณภาพชีวิตด้านเพิ่มศักยภาพองค์กรบริหารส่วนจังหวัดพิษณุโลกและองค์กรปกครองส่วนท้องถิ่น

แนวทางการพัฒนา สนับสนุนและจัดให้มีการพัฒนารายได้ โดยใช้ทรัพยากรที่องค์กรบริหารส่วนจังหวัดพิษณุโลกมีอยู่

ที่	โครงการ	วัตถุประสงค์	เป้าหมาย (ผลผลิตของโครงการ)	งบประมาณและที่มา			ผลลัพธ์ที่คาดว่าจะได้รับ	หน่วยงาน ที่รับผิดชอบ
				2552 (บาท)	2553 (บาท)	2554 (บาท)		
1	จ้างที่ปรึกษาดำเนินการเกี่ยวกับ กิจการพาณิชย์	เพื่อให้การพัฒนารายได้ขององค์กร บริหารส่วนจังหวัดพิษณุโลก เป็นไป อย่างมีประสิทธิภาพ	จ้างที่ปรึกษา ดำเนินการเกี่ยวกับกิจการ พาณิชย์ตามอำนาจหน้าที่ขององค์กร บริหารส่วนจังหวัดพิษณุโลก	2,000,000 งบ อบจ.พล.	2,000,000 งบ อบจ.พล.	-	ทำให้องค์กรบริหารส่วนจังหวัด พิษณุโลก มีแนวทางในการจัดหา รายได้เพิ่มขึ้น ในการพัฒนา ท้องถิ่น	กองแผนฯ

บทที่ 6

การติดตามและประเมินผล การนำแผนพัฒนาสามปีไปปฏิบัติ

การติดตามและประเมินผล การนำแผนพัฒนาสามปีไปปฏิบัติ เมื่อองค์การบริหารส่วนจังหวัด พิษณุโลกได้จัดทำแผนพัฒนาสามปีแล้วเสร็จและประกาศใช้แล้ว ก็จะต้องนำแผนพัฒนาสามปีดังกล่าว ใช้เป็นกรอบ ในการจัดทำงบประมาณรายจ่ายประจำปีและรายจ่ายเพิ่มเติม ตอนต่อไปก็ต้องมีการติดตามและประเมินผลในการ นำแผนพัฒนาสามปีไปปฏิบัติ เพื่อให้ทราบว่า โครงการ/กิจกรรม ตามแผนพัฒนาสามปีประสบผลสำเร็จหรือล้มเหลว อย่างไร สำหรับองค์กรที่รับผิดชอบในการติดตามและประเมินผล ซึ่งตามระเบียบกระทรวงมหาดไทย ว่าด้วยการจัดทำ แผนพัฒนาขององค์กรปกครองส่วนท้องถิ่น พ.ศ.2548 ข้อ 28 กำหนดให้ผู้บริหารท้องถิ่นแต่งตั้งคณะกรรมการติดตาม และประเมินผลแผนพัฒนาท้องถิ่น ประกอบด้วยบุคคลดังนี้

1. สมาชิกสภาท้องถิ่นที่สภาท้องถิ่นคัดเลือก จำนวน 3 คน
2. ผู้แทนประชาคมท้องถิ่นที่ประชาคมท้องถิ่นคัดเลือก จำนวน 2 คน
3. ผู้แทนหน่วยงานที่เกี่ยวข้องที่ผู้บริหารคัดเลือก จำนวน 2 คน
4. หัวหน้าส่วนการบริหารที่คัดเลือกกันเอง จำนวน 2 คน
5. ผู้ทรงคุณวุฒิที่ผู้บริหารคัดเลือก จำนวน 2 คน

มีอำนาจหน้าที่ดังนี้

1. กำหนดแนวทางวิธีการในการติดตามและประเมินผลแผนพัฒนา
2. ดำเนินการติดตามและประเมินผลแผนพัฒนา
3. รายงานผลและเสนอความเห็น ซึ่งได้จากการติดตามและประเมินผลแผนพัฒนาต่อผู้บริหาร ท้องถิ่น เพื่อให้ผู้บริหารท้องถิ่นเสนอต่อสภาท้องถิ่น คณะกรรมการพัฒนาท้องถิ่นและประกาศผลการติดตามและ ประเมินผลแผนพัฒนาให้ประชาชนในท้องถิ่นทราบโดยทั่วกันอย่างน้อยปีละหนึ่งครั้ง ภายในเดือน ธันวาคม ของทุกปี ทั้งนี้ ให้ปิดประกาศโดยเปิดเผยไม่น้อยกว่าสามสิบวัน

4. แต่งตั้งคณะอนุกรรมการหรือคณะทำงานเพื่อช่วยปฏิบัติงานตามที่เห็นสมควร

สำหรับแนวทางและวิธีการติดตามและประเมินผล จะดำเนินการติดตามและประเมินผล การดำเนิน โครงการ/กิจกรรม ทั้งในระหว่างดำเนินการและเมื่อได้ดำเนินการเสร็จแล้ว โดยจะติดตามและประเมินผล โครงการ/กิจกรรม ที่ได้บรรจุไว้ในแผนพัฒนาสามปีกับจำนวน โครงการ/กิจกรรม ที่นำไปตั้งงบประมาณรายจ่าย ประจำปี ว่าสอดคล้องหรือใกล้เคียงและจะดำเนินการติดตามและประเมินผล โครงการ/กิจกรรม ที่ได้นำไปปฏิบัติจริง ว่าเกิดความสำเร็จหรือล้มเหลวเพียงใด ซึ่งได้กำหนดช่วงระยะเวลาที่จะดำเนินการติดตามและประเมินผล แบ่งออกเป็น 2 ช่วง ดังนี้

ช่วงที่ 1 จะดำเนินการติดตามและประเมินผล ระหว่างวันที่ 1 ตุลาคม 2551 - 31 มีนาคม 2552

ช่วงที่ 2 จะดำเนินการติดตามและประเมินผล ระหว่างวันที่ 1 เมษายน 2552 - 30 กันยายน 2552

/คณะกรรมการฯ...

คณะกรรมการฯ ดังกล่าว จะออกติดตามแจกแบบสอบถามความคิดเห็นของประชาชนในเขตพื้นที่
ทั้ง 9 อำเภอ ภายในจังหวัดพิษณุโลก เพื่อวิเคราะห์ติดตามประเมินผลและประมวลความเห็นของประชาชน ในมุมมอง
ด้านความพึงพอใจต่อผลการดำเนินงานที่มีต่อองค์การบริหารส่วนจังหวัดพิษณุโลก และจัดทำเป็นสรุปรายงานผลการ
ติดตามและประเมินผลขององค์การบริหารส่วนจังหวัดพิษณุโลก ประจำปี 2552 ต่อไป

* * * * *